

SAMSUNG

ຄູ່ມືຜູ້ໃຊ້

SM-S911B/DS
SM-S916B/DS
SM-S918B/DS

ສາລະບານ

ການເລີ່ມຕົ້ນ

- 5 ແຜນຜັງ ແລະ ພັງຄໍຊັນຂອງອຸປະກອນ
- 11 ການສາກແບັດເຕີຣີ
- 16 ແຜ່ນ Nano-SIM ແລະ eSIM
- 18 ການເປີດ ແລະ ປິດອຸປະກອນ
- 19 ການຕັ້ງທໍາອິດ
- 20 Samsung account
- 21 ການໂອນຂໍ້ມູນຈາກອຸປະກອນກ່ອນໜ້າຂອງທ່ານ (Smart Switch)
- 23 ການເຂົ້າໃຈໜ້າຈໍ
- 31 ແຜງການແຈ້ງເຕືອນ
- 33 ການແຄັບເຈີໜ້າຈໍ ແລະ ການບັນທຶກໜ້າຈໍ
- 34 ການປ້ອນຂໍ້ຄວາມເຂົ້າ

ແອັບ ແລະ ຄຸນສົມບັດ

- 37 ການຕິດຕັ້ງ ຫຼື ການຖອນຕິດຕັ້ງແອັບ
- 38 S Pen (Galaxy S23 Ultra)
- 54 ໂທລະສັບ
- 57 ຜູ້ຕິດຕໍ່
- 59 ຂໍ້ຄວາມ
- 60 ກ້ອງຖ່າຍຮູບ
- 78 ແກເລີຣີ
- 82 ເຂດ AR
- 88 Bixby
- 89 Bixby Vision
- 90 ຫລາຍໜ້າຕ່າງ (ການໃຊ້ຫຼາຍແອັບພ້ອມກັນ)
- 93 Samsung Internet

- 94 Samsung Health
- 95 Samsung Notes
- 100 Samsung Members
- 100 Samsung Kids
- 101 Samsung Global Goals
- 101 Samsung TV Plus
- 101 Galaxy Shop
- 101 Galaxy Wearable
- 102 PENUP (Galaxy S23 Ultra)
- 102 ປະຕິບິນ
- 103 Reminder (ການຮັບການແຈ້ງເຕືອນສໍາລັບລາຍການທີ່ຕ້ອງເຮັດ)
- 104 ບັນທຶກສຽງ
- 106 ໄຟລ໌ຂອງຂ້ອຍ (ການກວດເບິ່ງ ແລະ ການຈັດການໄຟລ໌)
- 106 ໂມງ
- 106 ເຄື່ອງຄິດເລກ
- 107 Game Launcher
- 108 Game Booster (ການກຳນົດຄ່າສະພາບແວດລ້ອມການຫຼິ້ນເກມຂອງທ່ານ)
- 109 SmartThings
- 109 ການແຊຣ໌ເນື້ອໃນ
- 111 Music Share
- 112 Smart View (ການສາຍພາບໃນໜ້າຈໍ TV)
- 113 ລິ້ງໃສ່ Windows (ການໃຊ້ອຸປະກອນຜ່ານການເຊື່ອມຕໍ່ຄອມພິວເຕີ)

- 114 Samsung DeX
- 118 ແອັບ Google

ຕັ້ງຄ່າ

- 119 ການແນະນຳ
- 119 Samsung account
- 119 ການເຊື່ອມຕໍ່
 - 121 Wi-Fi
 - 122 ບລູທູດ
 - 123 NFC ແລະ ການຊຳລະເງິນແບບບໍ່ສຳຜັດ
 - 125 ຕົວປະຢັດຂໍ້ມູນ
 - 125 ແອັບທີ່ໃຊ້ຂໍ້ມູນມິຖີເທົ່ານັ້ນ
 - 126 ຮັອດສະບັອດມິຖີ
 - 126 ການຕັ້ງຄ່າການແກ້ໄຂເພີ່ມເຕີມ
- 128 ອຸປະກອນທີ່ຖືກເຊື່ອມຕໍ່
- 129 ໂໝດ ແລະ ວຽກປະຈຳ
 - 129 ການໃຊ້ໂໝດ
 - 129 ການໃຊ້ວຽກປະຈຳ
- 130 ສຽງແລະການສັ່ນ
 - 131 ຄຸນນະພາບສຽງ ແລະ ແອັບເຝັກ
 - 131 ສຽງແອັບທີ່ແຍກຕ່າງຫາກ
- 132 ແຈ້ງເຕືອນ
- 132 ຈໍສະແດງຜົນ
 - 134 ຄວາມຄ່ອງຕົວຂອງການເຄື່ອນໄຫວ
 - 134 ການປ່ຽນໂໝດໜ້າຈໍ ຫຼື ການປັບປ່ຽນສີຂອງຈໍສະແດງຜົນ
- 135 ວອລເປເປີ ແລະ ຮູບແບບ
- 135 ຕີມ
- 135 ໜ້າຈໍຫຼັກ
- 136 ໜ້າຈໍລັອກ
 - 136 Smart Lock
 - 137 Always On Display (ການສະແດງຂໍ້ມູນເມື່ອໜ້າຈໍປິດຢູ່)

- 138 ຄວາມປອດໄພ ແລະ ຄວາມເປັນສ່ວນຕົວ
 - 139 ການຈັດຈຳໃບໜ້າ
 - 141 ການຈັດຈຳລາຍນິ້ວມື
 - 144 Samsung Pass
 - 146 ໂຟລເດີທີ່ປອດໄພ
 - 149 Wi-Fi ທີ່ປອດໄພ
- 150 ຈຸດທີ່ຕັ້ງ
- 151 ຄວາມປອດໄພ ແລະ ສຸກເສີນ
- 151 ບັນຊີ ແລະ ການແບັກອັບ
- 152 Samsung Cloud
- 153 ກຸກເກີລ
- 153 ຄຸນສົມບັດຂຶ້ນສູງ
 - 154 ການເຄື່ອນໄຫວ ແລະ ທ່າທາງ
 - 155 ແອັບເຝັກໂທວິດີໂອ
 - 156 Dual Messenger
- 157 ການມີສຸຂະພາບດີແບບດິຈິຕອລ ແລະ ການຄວບຄຸມໂດຍຜູ້ປົກຄອງ
- 157 ການດູແລແບັດເຕີຣີ ແລະ ອຸປະກອນ
 - 157 ການເພີ່ມປະສິດທິພາບອຸປະກອນຂອງທ່ານ
 - 158 ແບັດເຕີຣີ
 - 158 ບ່ອນເກັບຂໍ້ມູນ
 - 158 ຄວາມຈຳ
 - 159 ການປ້ອງກັນອຸປະກອນ
 - 159 ການເພີ່ມປະສິດທິພາບອັດຕະໂນມັດ
 - 159 ອັບເດດຊອບແວ
 - 159 ການວິນິໄສ
 - 159 ໂໝດການບຳລຸງຮັກສາ
- 159 ແອັບ
- 160 ການຈັດການທົ່ວໄປ
- 161 ຄວາມສາມາດເຂົ້າໃຊ້
- 161 ອັບເດດຊອບແວ
- 162 ກ່ຽວກັບໂທລະສັບ

ແຈ້ງການການນໍາໃຊ້

- 163 ຂໍ້ຄວນລະວັງສໍາລັບການໃຊ້ອຸປະກອນ
- 166 ບັນທຶກກ່ຽວກັບເນື້ອໃນແພັກເກດ ແລະ ອຸປະກອນເສີມ
- 167 ການຮັກສາບໍ່ໃຫ້ຖືກນໍ້າແລະຝຸນ
- 168 ສະຖານະການ ແລະ ການແກ້ໄຂບັນຫາທີ່ມີຄວາມຮ້ອນເກີນໄປໃນອຸປະກອນ

ພາກຊ້ອນທ້າຍ

- 171 ຄວາມສາມາດເຂົ້າໃຊ້
- 186 ການແກ້ໄຂບັນຫາ

ການເລີ່ມຕົ້ນ

ແຜນຜັງ ແລະ ພັງຄໍຊັ້ນຂອງອຸປະກອນ

► Galaxy S23 Ultra:

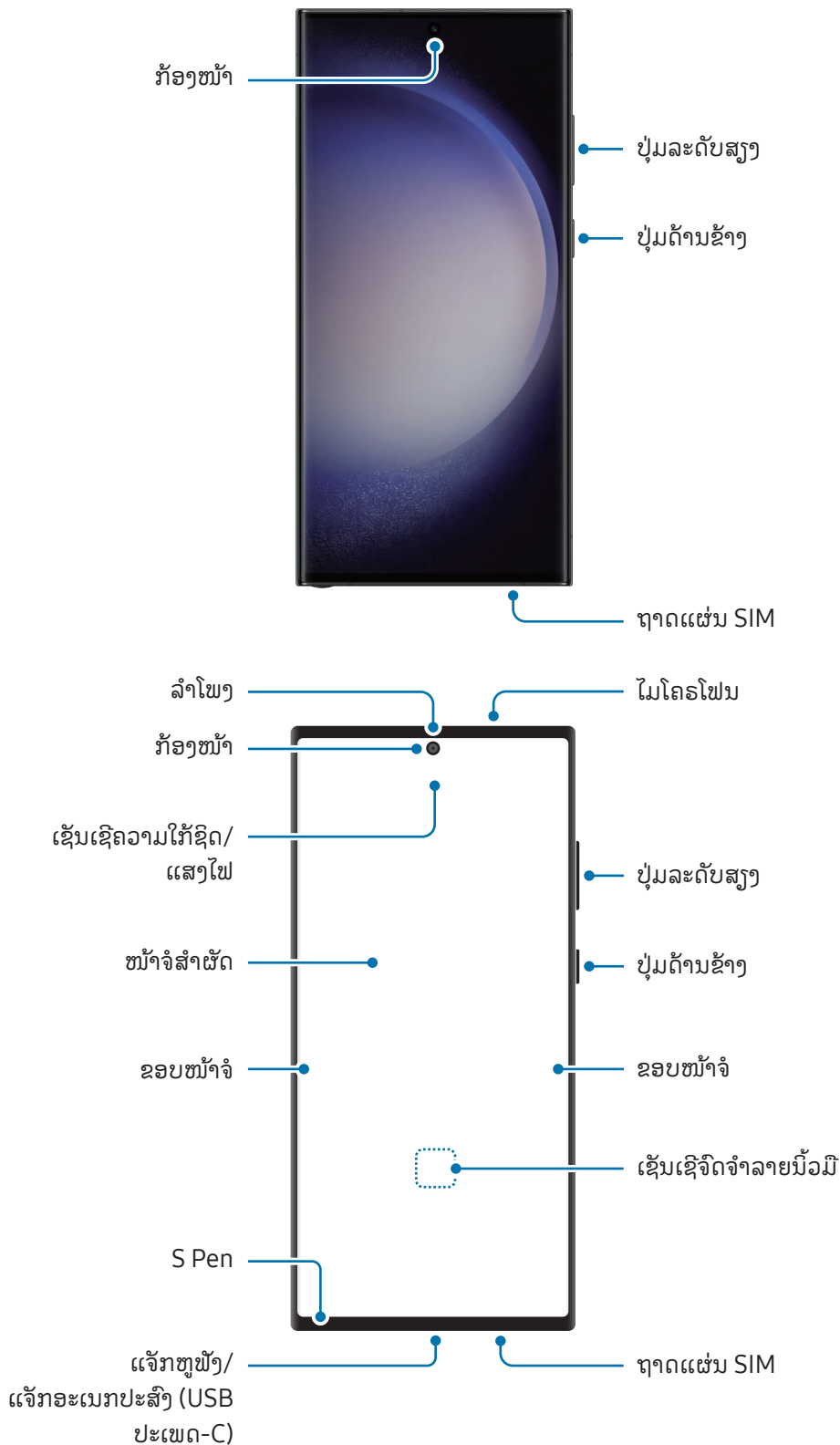

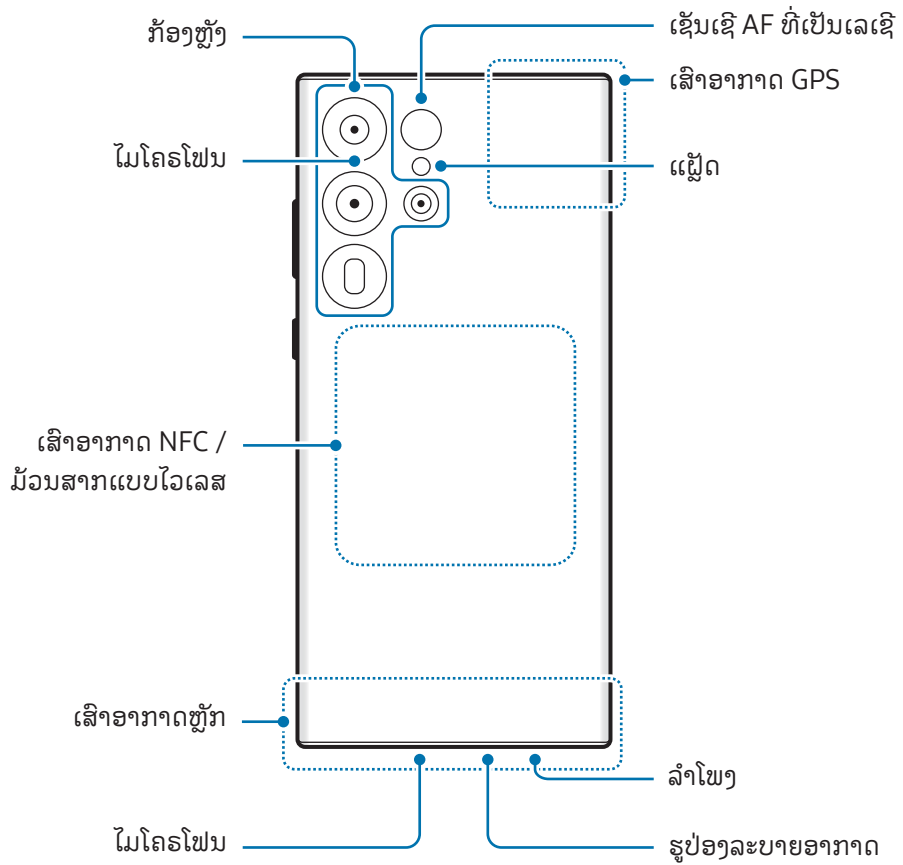

► Galaxy S23+, Galaxy S23:

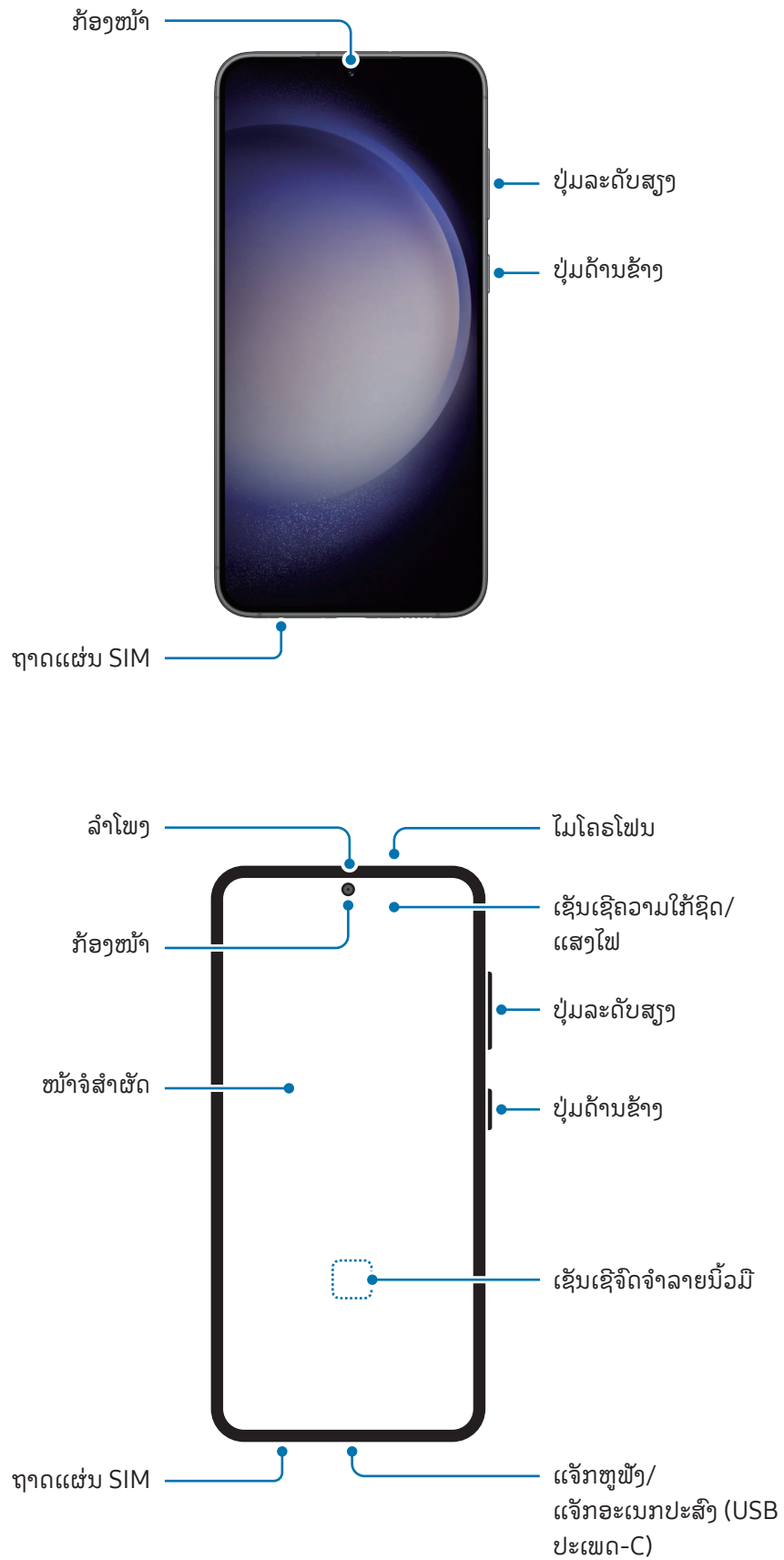



ກ້ອງຫຼັງ

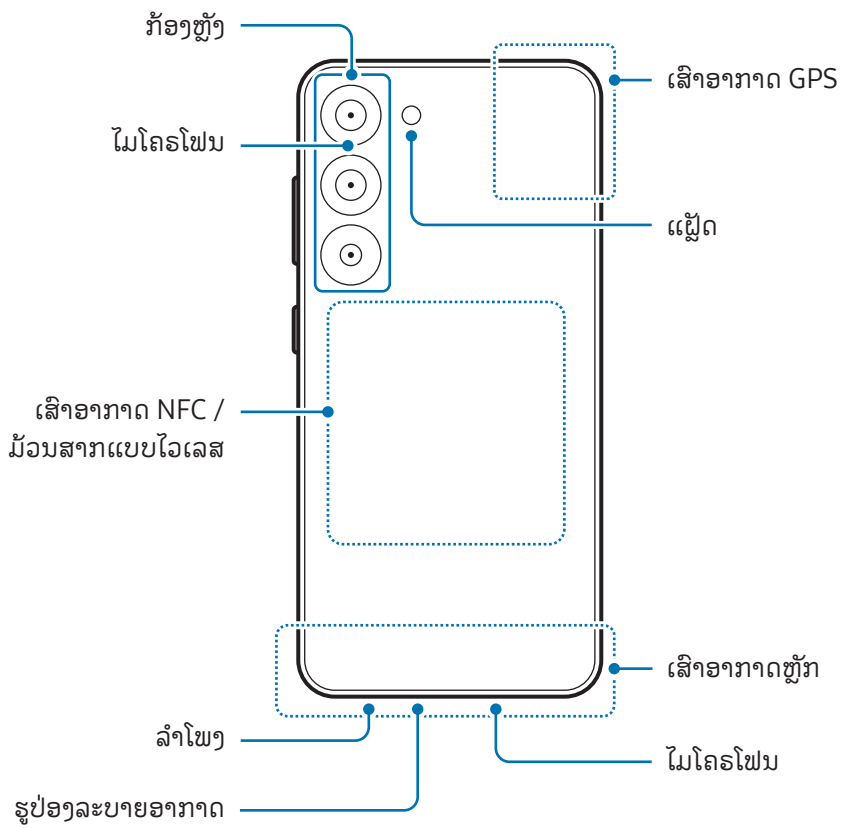



- ເມື່ອໃຊ້ລໍາໂພງ, ເຊັ່ນ ເມື່ອຫຼິ້ນໄຟລ໌ມີເດຍ ຫຼື ໃຊ້ລໍາໂພງໂທລະສັບ, ຢ່າວາງອຸປະກອນໃກ້ກັບໜູຂອງທ່ານ.
- ລະວັງຢ່າເປີດເລັ່ນສັກກ້ອງຖ່າຍຮູບໄປຍັງແຫຼ່ງກຳເນີດແສງທີ່ແຮງ, ເຊັ່ນ ແສງແດດໂດຍກົງ. ຖ້າເລັ່ນສັກກ້ອງຖ່າຍຮູບ ລໍາຜັດກັບແຫຼ່ງກຳເນີດແສງທີ່ແຮງ, ເຊັ່ນ ແສງແດດໂດຍກົງ, ເຊັ່ນເຊີຮູບຂອງກ້ອງຖ່າຍຮູບອາດຈະເສຍຫາຍ. ເຊັ່ນເຊີ ຮູບທີ່ເສຍຫາຍຈະບໍ່ສາມາດເກັບໄຂ້ໄດ້ ແລະ ຈະເຮັດໃຫ້ເກີດມິຈູດ ຫຼື ຈຸດເປື້ອນໃນຮູບ.
- ຖ້າທ່ານໃຊ້ອຸປະກອນທີ່ມີແວ່ນ ຫຼື ຕົວອະກະລິກແຕກ, ອາດມີຄວາມສ່ຽງຕໍ່ການບາດເຈັບ. ໃຊ້ອຸປະກອນຫຼັງຈາກມັນໄດ້ ຮັບການສ້ອມແປງຢູ່ທີ່ສູນບໍລິການຂອງຊໍາຊຸງ ຫຼື ສູນບໍລິການທີ່ໄດ້ຮັບອະນຸຍາດ.
- ຖ້າຂີ້ຝຸ່ນ ຫຼື ວັດຖຸແປກປອມເຂົ້າໄປໃນໄມໂຄຣໂຟນ, ລໍາໂພງ ຫຼື ເຄື່ອງຮັບ ຫຼື ພາກສ່ວນເຫຼົ່ານີ້ຖືກປົກຄຸມ, ສ່ຽງໃນ ອຸປະກອນອາດຈະງຽບ ຫຼື ຄຸນສົມບັດບາງຢ່າງອາດຈະໃຊ້ງານບໍ່ໄດ້. ຖ້າທ່ານພະຍາຍາມເອົາຂີ້ຝຸ່ນ ຫຼື ວັດຖຸແປກປອມ ອອກດ້ວຍວັດຖຸມີຄີມ, ອຸປະກອນອາດຈະເສຍຫາຍ ແລະ ອາດຈະກະທົບຮູບລັກສະນະຂອງມັນ.



- ບັນຫາການເຊື່ອມຕໍ່ ແລະ ການໃຊ້ແບັດເຕີຣີຈົນໝົດອາດເກີດຂຶ້ນໃນສະຖານະການຕໍ່ໄປນີ້:
 - ຖ້າທ່ານຕິດສະຕິກເກີແມ່ເຫຼັກຢູ່ເທິງພື້ນທີ່ເສື້ອອາກາດຂອງອຸປະກອນ
 - ຖ້າທ່ານແນບຝາປິດອຸປະກອນທີ່ເຮັດດ້ວຍວັດສະດຸແມ່ເຫຼັກໃສ່ອຸປະກອນ
 - ຖ້າທ່ານອັດພື້ນທີ່ເສື້ອອາກາດຂອງອຸປະກອນດ້ວຍມືຂອງທ່ານ ຫຼື ວັດຖຸອື່ນໆ ໃນຂະນະທີ່ໃຊ້ບາງຄຸນສົມບັດ, ເຊັ່ນ ການໂທ ຫຼື ການເຊື່ອມຕໍ່ຂໍ້ມູນມິຖີ
- ຖ້າຮູບປ່ອງລະບາຍອາກາດຖືກປົກປິດດ້ວຍອຸປະກອນເສີມ ເຊັ່ນ: ພິມກັນແຕກ ຫຼື ສະຕິກເກີ, ອາດເກີດມີສ່ຽງລົບກວນທີ່ ບໍ່ຕ້ອງການໃນລະຫວ່າງການໂທ ຫຼື ການຫຼິ້ນວິດີໂອຄືນ.
- ຫ້າມປົກປັ້ງພື້ນທີ່ເຊັ່ນເຊີຄວາມໃກ້ຊິດ/ແສງໄຟດ້ວຍອຸປະກອນເສີມ, ເຊັ່ນ ສະຕິກເກີ ຫຼື ຝາປິດ. ການເຮັດແບບນັ້ນອາດ ຈະເຮັດໃຫ້ເຊັ່ນເຊີໃຊ້ງານຜິດປົກກະຕິໄດ້.
- ແສງອາດຈະກະທົບຢູ່ເທິງສຸດຂອງອຸປະກອນໃນລະຫວ່າງການໂທ ຍ້ອນວ່າການໃຊ້ງານເຊັ່ນເຊີຄວາມໃກ້ຊິດ.
- ສີໃນຂອບໜ້າຈໍອາດຈະເບິ່ງແຕກຕ່າງກັນໄປ ຂຶ້ນຢູ່ກັບຕຳແໜ່ງມຸມມອງຂອງທ່ານ. (Galaxy S23 Ultra)

ປຸ່ມຮາດ

ປຸ່ມ	ພັງຄ໌ຊັນ
ປຸ່ມດ້ານຂ້າງ	<ul style="list-style-type: none"> ເມື່ອອຸປະກອນປິດຢູ່, ກົດຄ້າງໄວ້ເພື່ອເປີດມັນ. ກົດເພື່ອເປີດ ຫຼື ລັອກໜ້າຈໍ. ກົດຄ້າງໄວ້ເພື່ອເລີ່ມຕົ້ນການສົນທະນາກັບ Bixby. ເບິ່ງ ການໃຊ້ Bixby ສໍາລັບຂໍ້ມູນເພີ່ມເຕີມ. ກົດສອງຄັ້ງ ຫຼື ກົດຄ້າງໄວ້ ເພື່ອເປີດແອັບ ຫຼື ຄຸນສົມບັດທີ່ທ່ານຕັ້ງ.
ປຸ່ມດ້ານຂ້າງ + ປຸ່ມຫຼຸດລະດັບສຽງ	<ul style="list-style-type: none"> ກົດພ້ອມກັນເພື່ອເຄັບເຈື່ອບຖ່າຍໜ້າຈໍ. ກົດພ້ອມກັນຄ້າງໄວ້ເພື່ອປິດອຸປະກອນ.

ການຕັ້ງຄ່າປຸ່ມດ້ານຂ້າງ

ເລືອກແອັບ ຫຼື ຄຸນສົມບັດທີ່ຈະເປີດໃຊ້ໂດຍການກົດປຸ່ມດ້ານຂ້າງສອງຄັ້ງ ຫຼື ກົດປຸ່ມດ້ານຂ້າງຄ້າງໄວ້.

ເປີດ ຕັ້ງຄ່າ, ແຕະ ຄຸນສົມບັດຂັ້ນສູງ → ປຸ່ມດ້ານຂ້າງ ແລະ ຈາກນັ້ນເລືອກຕົວເລືອກທີ່ທ່ານຕ້ອງການ.

ປຸ່ມຊອບ

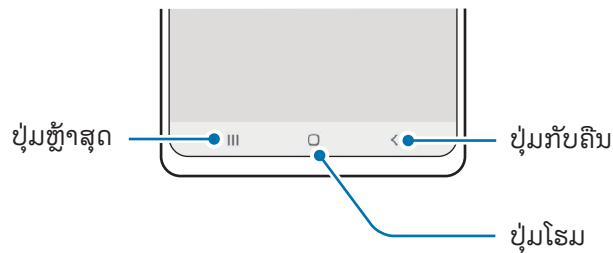

ເມື່ອທ່ານເປີດໜ້າຈໍ, ປຸ່ມຊອບຈະປະກົດຂຶ້ນຢູ່ລຸ່ມສຸດຂອງໜ້າຈໍ. ເບິ່ງ [ແຖບການກຳນົດທິດທາງ \(ປຸ່ມຊອບ\)](#) ສໍາລັບຂໍ້ມູນເພີ່ມເຕີມ.

ການສາກແບັດເຕີຣີ

ສາກແບັດເຕີຣີກ່ອນໃຊ້ມັນເປັນຄັ້ງທຳອິດ ຫຼື ເມື່ອມັນບໍ່ໄດ້ໃຊ້ເປັນໄລຍະເວລາຍາວນານ.

ການສາກແບບໃຊ້ສາຍ

ເຊື່ອມຕໍ່ສາຍ USB ກັບຫົວສາກ USB ແລະ ສຽບສາຍເຂົ້າໃສ່ແຈ້ກອະເນກປະສົງຂອງອຸປະກອນເພື່ອສາກແບັດເຕີຣີ. ຫຼັງຈາກສາກເຕັມແລ້ວ, ຕັດເຊື່ອມຕໍ່ເຄື່ອງສາກຈາກອຸປະກອນ.

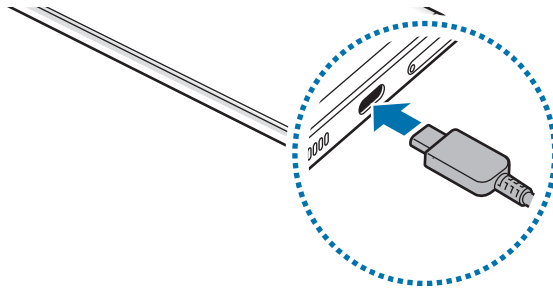

ການສາກແບບໄວເລສ

ອຸປະກອນມີມ້ວນສາກແບບໄວເລສພາຍໃນເຄື່ອງ. ທ່ານສາມາດສາກແບັດເຕີຣີໂດຍໃຊ້ເຄື່ອງສາກແບບໄວເລສ (ທີ່ຂາຍແບບແຍກກັນ).

ວາງເຄື່ອງຂອງເບື້ອງຫຼັງຂອງອຸປະກອນຢູ່ເທິງຈຸດໃຈກາງເຄື່ອງສາກແບບໄວເລສ ເພື່ອສາກແບັດເຕີຣີ. ຫຼັງຈາກສາກເຕັມແລ້ວ, ຕັດເຊື່ອມຕໍ່ອຸປະກອນຈາກເຄື່ອງສາກແບບໄວເລສ.

ເວລາການສາກທີ່ຄາດຄະເນໄວ້ຈະປະກົດຂຶ້ນໃນແຜງການແຈ້ງເຕືອນ. ເວລາໃນການສາກຕົວຈິງຖືວ່າອຸປະກອນບໍ່ໄດ້ໃຊ້ງານຢູ່ ແລະ ອາດແຕກຕ່າງກັນໄປຕາມເງື່ອນໄຂໃນການສາກ. ການສາກແບບໄວເລສອາດຈະໃຊ້ງານບໍ່ໄດ້ຢ່າງຄ່ອງຕົວ ຂຶ້ນຢູ່ກັບປະເພດຂອງອຸປະກອນເສີມ ຫຼື ຝາປັດ. ສຳລັບການສາກແບບໄວເລສທີ່ສະຖຽນ, ຂໍແນະນຳໃຫ້ແຍກຝາປັດ ຫຼື ອຸປະກອນເສີມອອກຈາກອຸປະກອນ.



ຂໍ້ຄວນລະວັງສໍາລັບການສາກແບບໄວເລສ

ຖ້າທ່ານບໍ່ປະຕິບັດຕາມຂໍ້ຄວນລະວັງ, ອຸປະກອນອາດຈະບໍ່ສາກຢ່າງຖືກຕ້ອງ ຫຼື ອາດຈະຮ້ອນເກີນໄປ ຫຼື ອຸປະກອນ ແລະ ກາດໃດໜຶ່ງອາດຈະໄດ້ຮັບຄວາມເສຍຫາຍ.

- ຢ່າວາງອຸປະກອນເທິງເຄື່ອງສາກແບບໄວເລສທີ່ມີບັດເຄຣດິດ ຫຼື ບັດປະຈຳຕົວທີ່ມີຄື້ນຄວາມຖີ່ວິທະຍຸ (RFID) (ເຊັ່ນ ບັດຂົນສົ່ງ ຫຼື ຄືກາດ) ທີ່ວາງລະຫວ່າງເບື້ອງຫຼັງຂອງອຸປະກອນ ແລະ ຝາປິດອຸປະກອນ.
- ຢ່າວາງອຸປະກອນເທິງເຄື່ອງສາກແບບໄວເລສ ເມື່ອວັດສະດຸທີ່ສາມາດເປັນສິ່ນຳໄຟຟ້າ, ເຊັ່ນ ວັດຖຸທີ່ເປັນໂລຫະ ແລະ ແມ່ເຫຼັກ, ທີ່ຖືກວາງລະຫວ່າງອຸປະກອນ ແລະ ເຄື່ອງສາກແບບໄວເລສ.
- ຖ້າທ່ານໃຊ້ເຄື່ອງສາກແບບໄວເລສໃນພື້ນທີ່ທີ່ມີສັນຍານເຄືອຂ່າຍອ່ອນ, ທ່ານອາດຈະສູນເສຍການຮັບສັນຍານເຄືອຂ່າຍ.
- ໃຊ້ເຄື່ອງສາກແບບໄວເລສທີ່ຜ່ານການຮັບຮອງຈາກຊຳຊຸງ. ຖ້າທ່ານໃຊ້ເຄື່ອງສາກແບບໄວເລສອື່ນ, ແບັດເຕີຣີອາດຈະບໍ່ສາກຢ່າງຖືກຕ້ອງ.



ສາກເຂົ້າໄວ

ໃຊ້ເຄື່ອງສາກໄວພິເສດ ຫຼື ເຄື່ອງສາກໄວ. ເພື່ອໃຊ້ຄຸນສົມບັດການສາກແບບໄວເລສດ່ວນ, ໃຊ້ເຄື່ອງສາກ ແລະ ອົງປະກອບທີ່ຮອງຮັບຄຸນສົມບັດ.



ທ່ານສາມາດກວດເບິ່ງສະຖານະການເຊື່ອມຕໍ່ຂອງເຄື່ອງສາກໂດຍການເປີດ **ຕັ້ງຄ່າ** ແລະ ແຕະ **ການດູແລແບັດເຕີຣີ ແລະ ອຸປະກອນ** → **ແບັດເຕີຣີ**.



- ຖ້າການສາກດ່ວນໃຊ້ງານບໍ່ໄດ້, ໃຫ້ເປີດ **ຕັ້ງຄ່າ**, ແຕະ **ການດູແລແບັດເຕີຣີ ແລະ ອຸປະກອນ** → **ແບັດເຕີຣີ** → **ການຕັ້ງຄ່າແບັດເຕີຣີເພີ່ມເຕີມ** ແລະ ຈາກນັ້ນກວດເບິ່ງຖ້າຄຸນສົມບັດທີ່ທ່ານຕ້ອງການຖືກເປີດ. ນອກຈາກນີ້, ກວດເບິ່ງວ່າສາຍ USB ແລະ ຫົວສາກ USB ຖືກເຊື່ອມຕໍ່ຢ່າງຖືກຕ້ອງ.
- ທ່ານສາມາດສາກແບັດເຕີຣີໄດ້ໄວຂຶ້ນ ໃນຂະນະທີ່ອຸປະກອນ ຫຼື ໜ້າຈໍຂອງມັນປິດຢູ່.
- ຖ້າເຄື່ອງສາກແບບໄວເລສມີພັດລົມຢູ່ພາຍໃນ, ພັດລົມອາດຈະສົ່ງສຽງລົບກວນໃນລະຫວ່າງການສາກແບບໄວເລສດ່ວນ. ເພີ່ມວຽກປະຈຳເພື່ອຕັ້ງຄຸນສົມບັດການສາກແບບໄວເລສດ່ວນໃຫ້ປິດໂດຍອັດຕະໂນມັດຕາມເວລາທີ່ຕັ້ງໄວ້ກ່ອນໜ້າໂດຍໃຊ້ **ວຽກປະຈຳ**. ເມື່ອຄຸນສົມບັດການສາກແບບໄວເລສດ່ວນປິດລົງ, ສຽງພັດລົມເຄື່ອງສາກ ແລະ ແສງໄຟສັນຍານຈະຫຼຸດລົງ.

ການແຊຣ໌ໄຟແບບໄວເລສ

ທ່ານສາມາດສາກອຸປະກອນອື່ນກັບແບັດເຕີຣີໃນໂທລະສັບຂອງທ່ານ. ທ່ານຍັງຄົງສາມາດສາກອຸປະກອນອື່ນ ເຖິງແມ່ນວ່າໃນຂະນະທີ່ສາກໂທລະສັບຂອງທ່ານຢູ່. ຂຶ້ນຢູ່ກັບປະເພດຂອງອຸປະກອນເສີມ ຫຼື ຝາປົດທີ່ກຳລັງຖືກໃຊ້, ຄຸນສົມບັດການແຊຣ໌ໄຟແບບໄວເລສອາດຈະໃຊ້ງານຢ່າງບໍ່ຖືກຕ້ອງ. ຂໍແນະນຳໃຫ້ເອົາອຸປະກອນເສີມໃດໜຶ່ງ ຫຼື ຝາປົດທີ່ກຳລັງຖືກໃຊ້ຢູ່ນັ້ນອອກໄປກ່ອນໃຊ້ຄຸນສົມບັດນີ້.

- 1 ເປີດແຜງການແຈ້ງເຕືອນ, ຮູດລົງລຸ່ມ ແລະຈາກນັ້ນ ແຕະ  (ການແຊຣ໌ໄຟແບບໄວເລສ) ເພື່ອເປີດມັນ. ຖ້າທ່ານບໍ່ສາມາດຊອກຫາ  (ການແຊຣ໌ໄຟແບບໄວເລສ) ໃນແຜງດ່ວນ, ແຕະ  ແລະ ລາກປຸ່ມຢູ່ເທິງເພື່ອເພີ່ມມັນ.
- 2 ວາງອຸປະກອນອື່ນເທິງຈຸດໃຈກາງຂອງໂທລະສັບຂອງທ່ານ, ໂດຍເອົາເບື້ອງຫຼັງຂອງພວກມັນແປະໃສ່ກັນ.

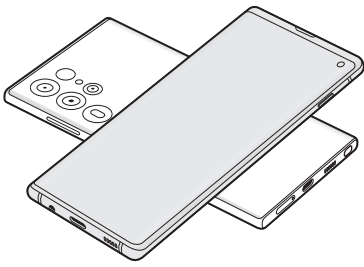

ໂທລະສັບ

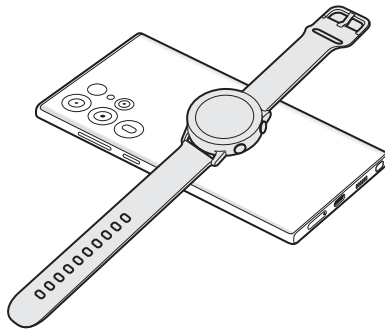

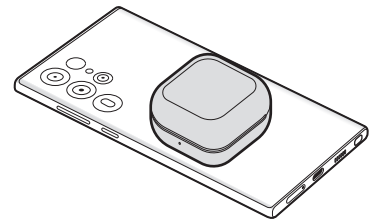

Galaxy Watch



Galaxy Buds

3 ເມື່ອທ່ານສຳເລັດການສາກ, ຕັດເຊື່ອມຕ້ອນອຸປະກອນອື່ນຈາກໂທລະສັບຂອງທ່ານ.

 ຫ້າມໃຊ້ຊຸດໜູ່ພັງໃນຂະນະທີ່ກຳລັງແຊຣ໌ໄຟ. ການເຮັດເຊັ່ນນັ້ນອາດຈະກະທົບຕໍ່ອຸປະກອນໃກ້ຄຽງ.

-  ຈຸດທີ່ຕັ້ງຂອງມ້ວນສາກແບບໄວເລສອາດຈະແຕກຕ່າງກັນໄປຕາມລຸ້ນຂອງອຸປະກອນ. ບັບປ່ຽນອຸປະກອນເພື່ອເຊື່ອມຕໍ່ເຂົ້າດ້ວຍກັນຢ່າງຖືກຕ້ອງ.
- ບາງຄຸນສົມບັດບໍ່ມີຢູ່ໃນຂະນະທີ່ກຳລັງແຊຣ໌ໄຟ.
- ອຸປະກອນທີ່ຮອງຮັບຄຸນສົມບັດການສາກແບບໄວເລສເທົ່ານັ້ນສາມາດສາກໄດ້ໂດຍໃຊ້ຄຸນສົມບັດນີ້. ບາງອຸປະກອນອາດຈະສາກບໍ່ໄດ້. ເພື່ອກວດເບິ່ງອຸປະກອນທີ່ຮອງຮັບຄຸນສົມບັດການແຊຣ໌ໄຟແບບໄວເລສ, ເຂົ້າເບິ່ງເວັບໄຊທ໌ຂອງຊຳຊຸງ.
- ເພື່ອສາກຢ່າງຖືກຕ້ອງ, ຫ້າມຍ້າຍ ຫຼື ໃຊ້ອຸປະກອນທັງສອງໃນຂະນະທີ່ສາກຢູ່.
- ໄຟທີ່ສາກໃສ່ອຸປະກອນອື່ນອາດຈະໜ້ອຍກວ່າຈຳນວນທີ່ແຊຣ໌ໃສ່ມັນໂດຍໂທລະສັບຂອງທ່ານ.
- ຖ້າທ່ານສາກອຸປະກອນອື່ນໃນຂະນະທີ່ກຳລັງສາກໂທລະສັບຂອງທ່ານ, ຄວາມໄວການສາກອາດຈະຫຼຸດລົງ ຫຼື ອຸປະກອນອາດຈະບໍ່ສາກຢ່າງຖືກຕ້ອງ ຂຶ້ນຢູ່ກັບປະເພດເຄື່ອງສາກ.
- ຄວາມໄວ ຫຼື ປະສິດທິພາບການສາກອາດຈະແຕກຕ່າງກັນໄປ ຂຶ້ນຢູ່ກັບສະພາບ ຫຼື ສະພາບແວດລ້ອມອ້ອມຂ້າງຂອງໂທລະສັບ.

ການຕັ້ງຄ່າຂີດຈໍາກັດການແຊຣ໌ໄຟ

ທ່ານສາມາດຕັ້ງອຸປະກອນໃຫ້ຢຸດການແຊຣ໌ໄຟເມື່ອໄຟແບັດເຕີຣີເຫຼືອຢູ່ຕໍ່າກວ່າລະດັບທີ່ກຳນົດໄວ້.

ເປັດ ຕັ້ງຄ່າ, ແຕະ ການດູແລແບັດເຕີຣີ ແລະ ອຸປະກອນ → ແບັດເຕີຣີ → ການແຊຣ໌ໄຟແບບໄວເລສ → ຂີດຈໍາກັດແບັດເຕີຣີ ແລະ ຈາກນັ້ນຕັ້ງຂີດຈໍາກັດ.

ການຫຼຸດການໃຊ້ແບັດເຕີຣີລົງ

ອຸປະກອນຂອງທ່ານໃຫ້ຕົວເລືອກຫຼາຍໆຢ່າງເພື່ອຊ່ວຍໃຫ້ທ່ານປະຢັດໄຟແບັດເຕີຣີ.

- ເພີ່ມປະສິດທິພາບອຸປະກອນໂດຍໃຊ້ຄຸນສົມບັດການດູແລອຸປະກອນ.
- ເມື່ອທ່ານບໍ່ໄດ້ໃຊ້ອຸປະກອນ, ປິດໜ້າຈໍໂດຍການກົດປຸ່ມດ້ານຂ້າງ.
- ເປັດໂໝດປະຢັດພະລັງງານ.
- ປິດແອັບທີ່ບໍ່ຈໍາເປັນ.
- ປິດຄຸນສົມບັດບລູທູດເມື່ອບໍ່ໄດ້ໃຊ້.
- ປິດການຊິງຄ໌ແອັບອັດຕະໂນມັດທີ່ຈໍາເປັນຕ້ອງຖືກຊິງຄ໌.
- ຫຼຸດເວລາແສງເບື້ອງຫຼັງລົງ.
- ຫຼຸດຄວາມເຈັ້ງໜ້າຈໍລົງ.

ເຄັດລັບ ແລະ ຂໍ້ຄວນລະວັງໃນການສາກແບັດເຕີຣີ



ໃຊ້ແບັດເຕີຣີ, ເຄື່ອງສາກ ແລະ ສາຍທີ່ຜ່ານການຮັບຮອງຈາກຊຳຊາງທີ່ອອກແບບມາສະເພາະສຳລັບອຸປະກອນຂອງທ່ານເທົ່ານັ້ນ. ແບັດເຕີຣີ, ເຄື່ອງສາກ ແລະ ສາຍທີ່ເຂົ້າກັນບໍ່ໄດ້ສາມາດເຮັດໃຫ້ໄດ້ຮັບບາດເຈັບສາຫັດ ຫຼື ເຮັດໃຫ້ອຸປະກອນຂອງທ່ານເສຍຫາຍໄດ້.



- ການເຊື່ອມຕໍ່ເຄື່ອງສາກແບບປັຖືກຕ້ອງອາດຈະເຮັດໃຫ້ເກີດຄວາມເສຍຫາຍຢ່າງຮ້າຍແຮງຕໍ່ກັບອຸປະກອນ. ຄວາມເສຍຫາຍໃດໜຶ່ງທີ່ເກີດຈາກການໃຊ້ໃນທາງທີ່ຜິດຈະປັຖືກຄຸ້ມຄອງໂດຍການຮັບປະກັນ.
- ໃຊ້ແຕ່ສາຍ USB ປະເພດ-C ເທົ່ານັ້ນກັບອຸປະກອນ. ອຸປະກອນອາດຈະເສຍຫາຍຖ້າທ່ານໃຊ້ສາຍໄມໂຄຣ USB.
- ຖ້າທ່ານສາກອຸປະກອນ ໃນຂະນະທີ່ແຈ້ກອະເນກປະສົງປຽກຢູ່, ອຸປະກອນອາດຈະໄດ້ຮັບຄວາມເສຍຫາຍ. ເຊັດແຈ້ກອະເນກປະສົງໃຫ້ແຫ້ງທັງໝົດ ກ່ອນສາກອຸປະກອນ.



- ເພື່ອປະຢັດພະລັງງານ, ຖອດເຄື່ອງສາກເມື່ອບໍ່ໄດ້ໃຊ້ງານ. ເຄື່ອງສາກບໍ່ມີປຸ່ມສະວິດໄຟ, ດັ່ງນັ້ນທ່ານຈະຕ້ອງຖອດເຄື່ອງສາກອອກຈາກປັກສຽບໄຟເມື່ອບໍ່ໄດ້ໃຊ້ ເພື່ອຫຼີກລ່ຽງການສິ້ນເບື້ອງພະລັງງານ. ເຄື່ອງສາກຄວນຈະຢູ່ໃກ້ກັບປັກສຽບໄຟ ແລະ ສາມາດເຂົ້າໃຊ້ໄດ້ຢ່າງງ່າຍດາຍໃນຂະນະທີ່ກຳລັງສາກ.
- ເມື່ອໃຊ້ເຄື່ອງສາກ, ຂໍແນະນຳໃຫ້ໃຊ້ເຄື່ອງສາກທີ່ຜ່ານການຮັບຮອງທີ່ຮັບປະກັນເຖິງປະສິດທິພາບການສາກ.
- ຖ້າແບັດເຕີຣີໝົດໄຟຮ້ອຍເບີເຊັນ, ຈະບໍ່ສາມາດເປີດອຸປະກອນໄດ້ທັນທີເມື່ອເຄື່ອງສາກຖືກເຊື່ອມຕໍ່. ປ່ອຍໃຫ້ແບັດເຕີຣີທີ່ໝົດໄຟນັ້ນສາກເປັນເວລາສອງສາມນາທີກ່ອນເປີດອຸປະກອນຂອງທ່ານ.
- ຖ້າທ່ານໃຊ້ຫຼາຍໆແອັບໃນເທື່ອດຽວ, ແອັບເຄືອຂ່າຍ ຫຼື ແອັບທີ່ຕ້ອງການການເຊື່ອມຕໍ່ກັບອຸປະກອນອື່ນ, ແບັດເຕີຣີຈະໝົດໄຟຢ່າງໄວວາ. ເພື່ອຫຼີກລ່ຽງການສູນເສຍໄຟໃນລະຫວ່າງການໂອນຂໍ້ມູນ, ໃຊ້ແອັບເຫຼົ່ານີ້ທຸກຄັ້ງຫຼັງຈາກສາກແບັດເຕີຣີເຕັມ.
- ການໃຊ້ແຫຼ່ງຈ່າຍໄຟອື່ນນອກເໜືອຈາກເຄື່ອງສາກ ເຊັ່ນ: ຄອມພິວເຕີ, ອາດສົ່ງຜົນໃຫ້ຄວາມໄວການສາກຊ້າລົງ ຍ້ອນວ່າກະແສໄຟຟ້າຫຼຸດລົງ.
- ອຸປະກອນສາມາດໃຊ້ໄດ້ໃນຂະນະທີ່ມັນກຳລັງສາກ, ແຕ່ມັນອາດຈະໃຊ້ເວລາດົນກວ່າເພື່ອສາກແບັດເຕີຣີໃຫ້ເຕັມ.
- ຖ້າອຸປະກອນຮັບການຈ່າຍໄຟທີ່ບໍ່ສະຖຽນໃນຂະນະທີ່ກຳລັງສາກ, ໜ້າຈໍສຳຜັດຈະໃຊ້ງານບໍ່ໄດ້. ຖ້າສິ່ງນີ້ເກີດຂຶ້ນ, ຖອດເຄື່ອງສາກຈາກອຸປະກອນ.
- ໃນຂະນະທີ່ກຳລັງສາກ, ອຸປະກອນ ແລະ ເຄື່ອງສາກອາດຈະຮ້ອນຂຶ້ນ. ນີ້ເປັນເລື່ອງປົກກະຕິ ແລະ ບໍ່ຄວນກະທົບຕໍ່ອາຍຸໃຊ້ງານ ແລະ ການປະຕິບັດງານຂອງອຸປະກອນ. ຖ້າແບັດເຕີຣີຮ້ອນຂຶ້ນກວ່າປົກກະຕິ, ເຄື່ອງສາກອາດຈະຢຸດສາກ.
- ຖ້າອຸປະກອນກຳລັງສາກຢ່າງປັຖືກຕ້ອງ, ນຳເອົາອຸປະກອນ ແລະ ເຄື່ອງສາກໄປຫາສູນບໍລິການຂອງຊຳຊາງ ຫຼື ສູນບໍລິການທີ່ໄດ້ຮັບອະນຸຍາດ.

ແຜ່ນ Nano-SIM ແລະ eSIM

ສຽບແຜ່ນ SIM ຫຼື USIM ທີ່ສະໜອງໃຫ້ໂດຍຜູ້ໃຫ້ບໍລິການຂອງທ່ານ.

ເພື່ອໃຫ້ມີສອງເບີໂທລະສັບ ຫຼື ຜູ້ໃຫ້ບໍລິການສໍາລັບອຸປະກອນດຽວ, ເປີດໃຊ້ງານ eSIM ຫຼື ແຊກແຜນ SIM ສອງອັນເຂົ້າ. ຄວາມແຕກຕ່າງຈາກແຜ່ນ nano-SIM ແທ້ແລະ eSIM ເປັນ SIM ດິຈິຕອລໃນຕົວ. ການໃຊ້ທັງແຜ່ນ nano-SIM ແລະ eSIM ອາດເຮັດໃຫ້ຄວາມໄວການໂອນຂໍ້ມູນຊໍາລົງໃນບາງພື້ນທີ່.



- eSIM ອາດຈະບໍ່ມີຢູ່ ຂຶ້ນຢູ່ກັບພາກພື້ນ, ຜູ້ໃຫ້ບໍລິການ ຫຼື ສິ່ນ.
- ການບໍລິການບາງຢ່າງທີ່ຕ້ອງການການເຊື່ອມຕໍ່ເຄືອຂ່າຍ ອາດຈະບໍ່ມີຢູ່ ຂຶ້ນຢູ່ກັບຜູ້ໃຫ້ບໍລິການ.

ການສຽບແຜ່ນ SIM ຫຼື USIM ເຂົ້າ

► Galaxy S23 Ultra:

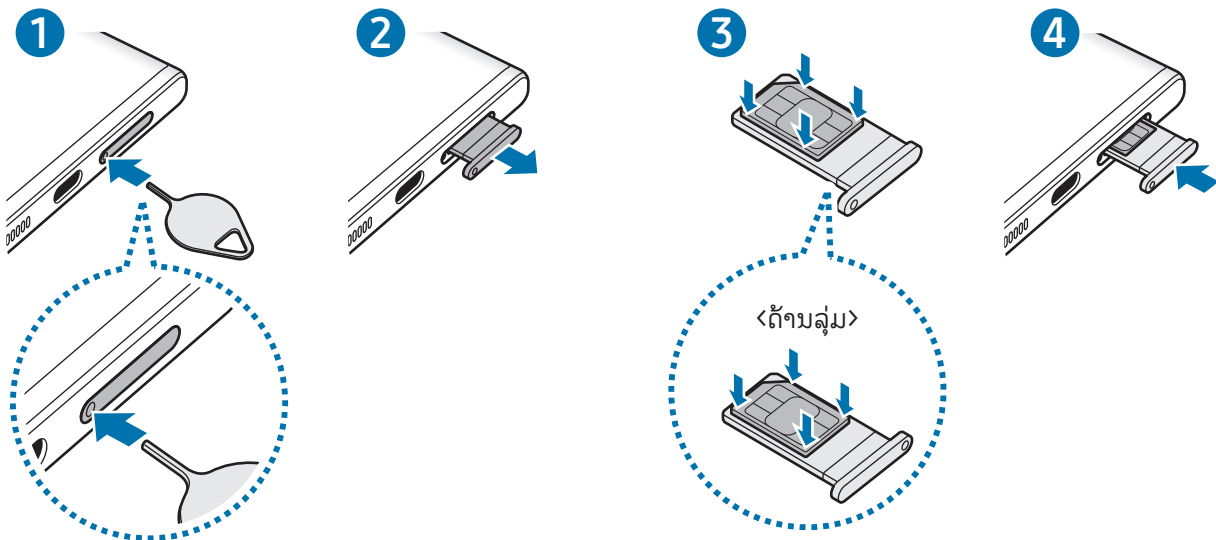

► Galaxy S23+, Galaxy S23:

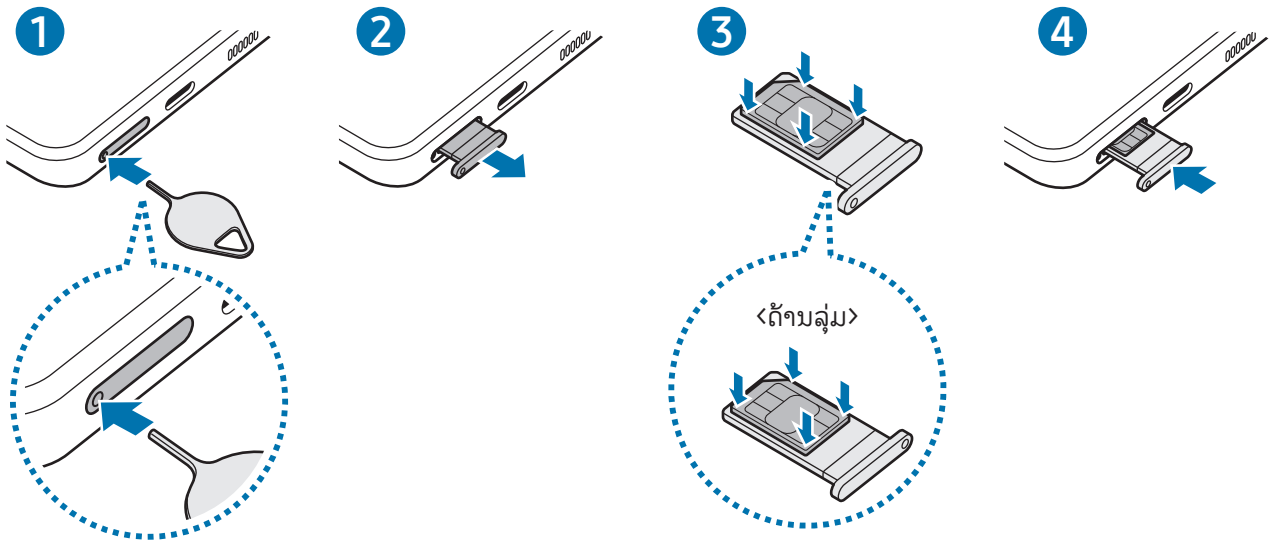

- 1 ສຽບໝູດຖອດຖາດຊິມໃສ່ຮູຖາດຊິມເພື່ອຖອດມັນອອກ.
- 2 ດຶງຖາດເບົາໆອອກຈາກຊ່ອງໃສ່ຖາດ.
- 3 ວາງແຜ່ນ SIM ຫຼື USIM ຢູ່ເທິງຖາດທີ່ມີ ຈຸດຕິສີທອງຫັນໜ້າຂຶ້ນເທິງ ແລະ ຄ່ອຍໆກົດແຜ່ນ SIM ຫຼື USIM ລົງໃສ່ຖາດເພື່ອໃຫ້ມັນແໜ້ນ.
- 4 ສຽບຖາດກັບເຂົ້າໄປໃນຊ່ອງຖາດ.

- ❗
 - ສຽບໝູດຖອດຖາດຊິມໃສ່ຮູຖາດເພື່ອເອົາຖາດອອກ.
 - ໃຊ້ແຕ່ແຜ່ນ nano-SIM ເທົ່ານັ້ນ.
 - ໃຊ້ຄວາມລະມັດລະວັງຢາໃຫ້ສູນເສຍ ຫຼື ປ່ອຍໃຫ້ຄົນອື່ນໃຊ້ແຜ່ນ SIM ຫຼື USIM. ຊໍາຊຸງປັບຜິດຊອບຕໍ່ຄວາມເສຍຫາຍ ຫຼື ຄວາມປ່ຽນແປງສະບາຍໃດໜຶ່ງທີ່ເກີດຈາກບັດທີ່ສູນເສຍ ຫຼື ຖືກລັກ.
 - ກວດເບິ່ງໃຫ້ແນ່ໃຈວ່າໝູດຖອດຖາດຊິມຕັ້ງສາກກັບຮູ. ບໍ່ດັ່ງນັ້ນ, ອຸປະກອນອາດຈະເສຍຫາຍໄດ້.
 - ຖ້າແຜ່ນປັຖກໃສ່ລົງໃນຖາດຢ່າງແໜ້ນໜ້າ, ແຜ່ນ SIM ອາດຈະອອກ ຫຼື ຕົກລົງຈາກຖາດ.
 - ຖ້າທ່ານສຽບຖາດລົງໃນອຸປະກອນຂອງທ່ານໃນຂະນະທີ່ຖາດປຽກ, ອຸປະກອນຂອງທ່ານອາດຈະໄດ້ຮັບຄວາມເສຍຫາຍເບິ່ງໃຫ້ແນ່ໃຈທຸກຄັ້ງວ່າຖາດແທ້ໆດີ.
 - ສຽບຖາດລົງໃສ່ໃນຊ່ອງຖາດໃຫ້ແຈບດີເພື່ອປ້ອງກັນປັ້ງໃຫ້ຂອງແຫຼວເຂົ້າໄປໃນອຸປະກອນຂອງທ່ານ.

ການເປີດໃຊ້ງານ eSIM

ເປີດ ຕັ້ງຄ່າ ແລະ ແຕະ ການເຊື່ອມຕິ → ຕົວຈັດການ SIM → ເພີ່ມ eSIM. ເມື່ອພົບແຜນມິຕິ, ປະຕິບັດຕາມຄໍາແນະນຳໃນໜ້າຈໍ ເພື່ອເປີດໃຊ້ງານ eSIM.

ຖ້າທ່ານມີລະຫັດ QR ທີ່ສະໜອງໃຫ້ໂດຍຜູ້ໃຫ້ບໍລິການຂອງທ່ານ, ເປີດ ຕັ້ງຄ່າ, ແຕະ ການເຊື່ອມຕິ → ຕົວຈັດການ SIM → ເພີ່ມ eSIM → ສະແກນລະຫັດ QR ຈາກຜູ້ໃຫ້ການບໍລິການ ແລະ ຈາກນັ້ນສະແກນລະຫັດ QR.

ຕົວຈັດການ SIM

ເປີດ ຕັ້ງຄ່າ ແລະ ແຕະ ການເຊື່ອມຕິ → ຕົວຈັດການ SIM.

- ແຜ່ນ SIM: ເປີດໃຊ້ງານແຜ່ນ SIM ເພື່ອໃຊ້ ແລະ ກຳນົດການຕັ້ງຄ່າແຜ່ນ SIM ເອງ.
 - eSIM: ເປີດໃຊ້ງານ eSIM.
 - SIM ທີ່ຕ້ອງການ: ເລືອກເພື່ອໃຊ້ແຜ່ນ SIM ສະເພາະສໍາລັບຄຸນສົມບັດບາງຢ່າງ, ເຊັ່ນ ການໂທດ້ວຍສຽງ, ເມື່ອເປີດໃຊ້ງານສອງແຜ່ນຊິມ.
 - ການສັບປຽນຂໍ້ມູນ: ຕັ້ງອຸປະກອນເພື່ອໃຊ້ແຜ່ນ SIM ອື່ນໆສໍາລັບການບໍລິການຂໍ້ມູນຖ້າບໍ່ສາມາດເຊື່ອມຕິແຜ່ນ SIM ທີ່ຕ້ອງການກັບເຄື່ອຂ່າຍ.
-  ທ່ານອາດຈະມີຄ່າໃຊ້ຈ່າຍເພີ່ມເຕີມເມື່ອໃຊ້ຄຸນສົມບັດນີ້.
- ການຕັ້ງຄ່າ SIM ເພີ່ມເຕີມ: ກຳນົດການຕັ້ງຄ່າການໂທ ຫຼື eSIM ເອງ.

ການເປີດ ແລະ ປິດອຸປະກອນ

 ປະຕິບັດຕາມຄໍາເຕືອນ ແລະ ຄໍາແນະນຳທີ່ໂພສໄວ້ທັງໝົດຈາກບຸກຄົນທີ່ໄດ້ຮັບອະນຸຍາດໃນພື້ນທີ່ທີ່ມີການຈຳກັດການໃຊ້ອຸປະກອນໄວເລສ ເຊັ່ນ ເຮືອບິນ ແລະ ໂຮງໝໍ.

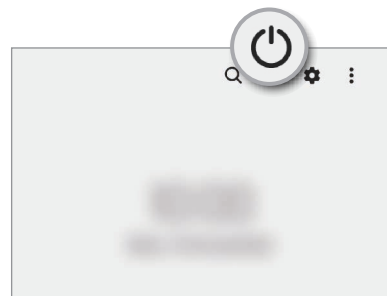
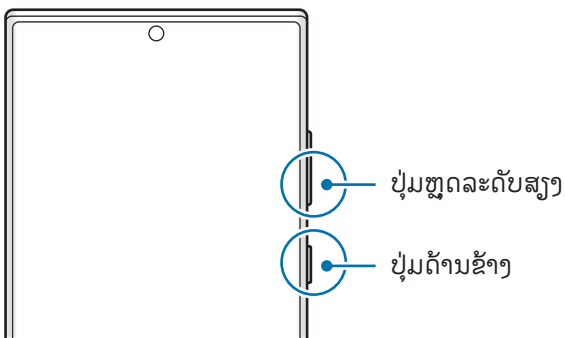

ການເປີດອຸປະກອນ

ກົດປຸ່ມດ້ານຂ້າງຄັ້ງໜຶ່ງໄວ້ເປັນເວລາສອງສາມວິນາທີເພື່ອເປີດອຸປະກອນ.

ການປິດອຸປະກອນ

1 ເພື່ອປິດອຸປະກອນ, ກົດປຸ່ມດ້ານຂ້າງ ແລະ ປຸ່ມຫຼຸດລະດັບສຽງພ້ອມໆກັນຄ້າງໄວ້. ຫຼືວ່າ, ເປີດແຜງການແຈ້ງເຕືອນ, ຮູດລົງລຸ່ມ ແລະ ແຕະ .

2 ແຕະ ປິດເຄື່ອງ.

ເພື່ອປິດເປີດອຸປະກອນຄືນໃໝ່, ແຕະ ປິດເປີດໃໝ່.



ທ່ານສາມາດຕັ້ງອຸປະກອນໃຫ້ປິດ ເມື່ອທ່ານກົດປຸ່ມດ້ານຂ້າງຄ້າງໄວ້. ເປີດ ຕັ້ງຄ່າ, ແຕະ ຄຸນສົມບັດຂັ້ນສູງ → ປຸ່ມດ້ານຂ້າງ ແລະ ຈາກນັ້ນແຕະ ເມນູປິດ ຢູ່ກ້ອງ ກົດຄ້າງໄວ້.

ການປັບໃຫ້ປິດເປີດຄືນໃໝ່

ຖ້າອຸປະກອນຂອງທ່ານຄ້າງ ແລະ ປັດອບສະໜອງ, ກົດປຸ່ມດ້ານຂ້າງ ແລະ ປຸ່ມຫຼຸດລະດັບສຽງໃນເວລາດຽວກັນຄ້າງໄວ້ເປັນເວລາຫຼາຍກວ່າ 7 ວິນາທີ ເພື່ອປິດເປີດມັນຄືນໃໝ່.

ໂທສຸກເສີນ

ທ່ານສາມາດໂທອອກສຸກເສີນ ຫຼື ກວດເບິ່ງຂໍ້ມູນທາງການແພດທີ່ທ່ານບັນທຶກໄວ້ໄດ້.

ກົດປຸ່ມດ້ານຂ້າງ ແລະ ປຸ່ມຫຼຸດລະດັບສຽງພ້ອມໆກັນຄ້າງໄວ ແລະ ຈາກນັ້ນແຕະ **ໂທສຸກເສີນ**. ຫຼືວ່າ, ເປີດແຜງການແຈ້ງເຕືອນ, ຮູດລົງລຸ່ມ ແລະ ຈາກນັ້ນແຕະ  → **ໂທສຸກເສີນ**.



ເພື່ອຈັດການຂໍ້ມູນທາງການແພດ ແລະ ຜູ້ຕິດຕໍ່ສຸກເສີນຂອງທ່ານ, ເປີດ ຕັ້ງຄ່າ ແລະ ແຕະ **ຄວາມປອດໄພ ແລະ ສຸກເສີນ**.

ການຕັ້ງທຳອິດ

ເມື່ອທ່ານເປີດອຸປະກອນຂອງທ່ານເປັນຄັ້ງທຳອິດ ຫຼື ຫຼັງຈາກດຳເນີນການຕັ້ງຂໍ້ມູນຄືນໃໝ່, ປະຕິບັດຕາມຄຳແນະນຳ ໃນໜ້າຈໍ ເພື່ອຕັ້ງອຸປະກອນຂອງທ່ານ.



ຖ້າທ່ານບໍ່ເຊື່ອມຕໍ່ກັບເຄືອຂ່າຍ Wi-Fi, ທ່ານອາດຈະບໍ່ສາມາດຕັ້ງບາງຄຸນສົມບັດຂອງອຸປະກອນໃນລະຫວ່າງຕັ້ງທຳອິດ.

Samsung account

ການໃຊ້ Samsung account, ທ່ານສາມາດໃຊ້ການບໍລິການຕ່າງໆຂອງຊຸດທີ່ສະໜອງໃຫ້ຜ່ານອຸປະກອນມືຖື, TV ແລະ ເວັບໄຊທ໌ຂອງຊຸດຊຸງ.

ເພື່ອກວດເບິ່ງລາຍຊື່ການບໍລິການທີ່ສາມາດໃຊ້ໄດ້ກັບ Samsung account ຂອງທ່ານ, ເຂົ້າເບິ່ງ account.samsung.com.

1 ເປີດ ຕັ້ງຄ່າ ແລະ ແຕະ **Samsung account**.

ຫຼືວ່າ, ເປີດ ຕັ້ງຄ່າ ແລະ ແຕະ **ບັນຊີ ແລະການແບັກອັບ** → **ຈັດການບັນຊີ** → **ເພີ່ມບັນຊີ** → **Samsung account**.

2 ລົງຊື່ເຂົ້າໃຊ້ Samsung account ຂອງທ່ານ. ຖ້າທ່ານບໍ່ມີ Samsung account, ແຕະ **ສ້າງບັນຊີ**.

ການຊອກຫາ ID ຂອງທ່ານ ແລະ ການຕັ້ງລະຫັດຜ່ານຂອງທ່ານຄືນໃໝ່

ຖ້າທ່ານລືມ ID ຫຼື ລະຫັດຜ່ານ Samsung account ຂອງທ່ານ, ແຕະ **ຊອກຫາ ID ຫຼື ລືມລະຫັດຜ່ານບໍ່?** ໃນໜ້າຈໍລົງຊື່ເຂົ້າໃຊ້ຂອງ Samsung account. ທ່ານສາມາດຊອກຫາ ID ຂອງທ່ານ ຫຼື ຕັ້ງລະຫັດຜ່ານຂອງທ່ານຄືນໃໝ່ຫຼັງຈາກທ່ານປ້ອນຂໍ້ມູນທີ່ຈໍາເປັນເຂົ້າ.

ລົງຊື່ອອກລະບົບ Samsung account ຂອງທ່ານ

ເມື່ອທ່ານລົງຊື່ອອກລະບົບ Samsung account ຂອງທ່ານ, ຂໍ້ມູນຂອງທ່ານ, ເຊັ່ນ ລາຍຊື່ຕິດຕໍ່ ຫຼື ເຫດການ, ຍັງຈະຖືກເອົາອອກຈາກອຸປະກອນຂອງທ່ານອີກດ້ວຍ.

1 ເປີດ ຕັ້ງຄ່າ ແລະ ແຕະ **ບັນຊີ ແລະການແບັກອັບ** → **ຈັດການບັນຊີ**.

2 ແຕະ **Samsung account** → **ໂປຣໄຟລ໌ຂອງຂ້ອຍ** ແລະ ແຕະ **ອອກຈາກລະບົບ** ຢູ່ລຸ່ມສຸດຂອງໜ້າຈໍ.

3 ແຕະ **ອອກຈາກລະບົບ**, ປ້ອນລະຫັດຜ່ານ Samsung account ຂອງທ່ານເຂົ້າ ແລະ ຈາກນັ້ນແຕະ **ຕົກລົງ**.

ການໂອນຂໍ້ມູນຈາກອຸປະກອນກ່ອນໜ້າຂອງທ່ານ (Smart Switch)

ທ່ານສາມາດໃຊ້ Smart Switch ເພື່ອໂອນຂໍ້ມູນຈາກອຸປະກອນກ່ອນໜ້າຂອງທ່ານໃສ່ໂທລະສັບໃໝ່ຂອງທ່ານ.

ເປີດ ຕັ້ງຄ່າ ແລະ ແຕະ ບັນຊີ ແລະການແບັກອັບ → ເອົາຂໍ້ມູນມາຈາກອຸປະກອນເກົ່າ.



- ຄຸນສົມບັດນີ້ອາດຈະປ້ອງຮັບໃນອຸປະກອນ ຫຼື ຄອມພິວເຕີບາງເຄື່ອງ.
- ການນຳໃຊ້ຂໍ້ຈຳກັດ. ເຂົ້າເບິ່ງ www.samsung.com/smartswitch ສຳລັບລາຍລະອຽດ. ຊຳຊອງໃຊ້ລິຂະສິດຢ່າງຈິງຈັງ. ໂອນເນື້ອໃນທີ່ເປັນຂອງທ່ານເອງ ຫຼື ທີ່ມີສິດໃນການໂອນເທົ່ານັ້ນ.

ການໂອນຂໍ້ມູນໂດຍໃຊ້ສາຍ USB

ທ່ານສາມາດເຊື່ອມຕໍ່ອຸປະກອນກ່ອນໜ້າຂອງທ່ານກັບໂທລະສັບໃໝ່ທີ່ມີສາຍ USB ເພື່ອໂອນຂໍ້ມູນ.

- 1 ເຊື່ອມຕໍ່ໂທລະສັບໃໝ່ ແລະ ອຸປະກອນກ່ອນໜ້າຂອງທ່ານໂດຍໃຊ້ສາຍ USB ຂອງໂທລະສັບໃໝ່ຂອງທ່ານ. ອາດຈຳເປັນຕ້ອງໄດ້ມີຫົວຕີ USB ຂຶ້ນຢູ່ກັບອຸປະກອນກ່ອນໜ້າ.
- 2 ເມື່ອໜ້າຕ່າງປັບອັບການເລືອກແອັບປະກົດຂຶ້ນ, ແຕະ **Smart Switch** → **ຮັບຂໍ້ມູນ**.
- 3 ໃນອຸປະກອນກ່ອນໜ້າ, ແຕະ **ຕົກລົງ**. ຖ້າທ່ານບໍ່ມີແອັບ, ດາວໂຫຼດມັນຈາກ **Galaxy Store** ຫຼື **Play Store**. ໂທລະສັບໃໝ່ຂອງທ່ານຈະຈົດຈຳອຸປະກອນກ່ອນໜ້າ ແລະ ລາຍການຂອງຂໍ້ມູນທີ່ທ່ານສາມາດໂອນ ຈະປະກົດຂຶ້ນ.
- 4 ໃນໂທລະສັບໃໝ່ຂອງທ່ານ, ເລືອກຕົວເລືອກທີ່ທ່ານຕ້ອງການ, ແຕະ **ຕໍ່ໄປ** ແລະ ຈາກນັ້ນປະຕິບັດຕາມຄຳແນະນຳໃນໜ້າຈໍ ເພື່ອໂອນຂໍ້ມູນ.
 -  ຢ່າຕັດເຊື່ອມຕໍ່ສາຍ USB ຈາກອຸປະກອນເມື່ອທ່ານກຳລັງໂອນໄຟລ໌. ການເຮັດເຊັ່ນນັ້ນອາດຈະເຮັດໃຫ້ສູນເສຍຂໍ້ມູນ ຫຼື ອຸປະກອນເສຍຫາຍ.
 -  ການໂອນຂໍ້ມູນຈະເພີ່ມການໃຊ້ໄຟແບັດເຕີຣີຂອງອຸປະກອນຂອງທ່ານ. ເຮັດໃຫ້ແນ່ໃຈວ່າອຸປະກອນຂອງທ່ານໄດ້ສາກເຕັມກ່ອນໂອນຂໍ້ມູນ. ຖ້າໄຟແບັດເຕີຣີເຫຼືອໜ້ອຍ, ການໂອນຂໍ້ມູນອາດຈະຖືກຂັດຈັງຫວະ.

ການໂອນຂໍ້ມູນແບບໄວເລສ

ໂອນຂໍ້ມູນຈາກອຸປະກອນກ່ອນໜ້າຂອງທ່ານໃສ່ໂທລະສັບໃໝ່ຂອງທ່ານແບບໄວເລສ ຜ່ານ Wi-Fi Direct.

- 1 ໃນອຸປະກອນກ່ອນໜ້າ, ເປີດ **Smart Switch**.
ຖ້າທ່ານບໍ່ມີແອັບ, ດາວໂຫຼດມັນຈາກ **Galaxy Store** ຫຼື **Play Store**.
- 2 ໃນໂທລະສັບໃໝ່, ເປີດ **ຕັ້ງຄ່າ** ແລະ ແຕະ **ບັນຊີ ແລະການແບັກອັບ** → ເອົາຂໍ້ມູນມາຈາກອຸປະກອນເກົ່າ.
- 3 ວາງອຸປະກອນໃກ້ກັນ.
- 4 ໃນອຸປະກອນກ່ອນໜ້າ, ແຕະ **ສົ່ງຂໍ້ມູນ** → **ໄວເລສ**.
- 5 ໃນໂທລະສັບໃໝ່ຂອງທ່ານ, ແຕະ **ຮັບຂໍ້ມູນ**, ເລືອກລະບົບປະຕິບັດການຂອງອຸປະກອນກ່ອນໜ້າຂອງທ່ານ ແລະ ຈາກນັ້ນ ແຕະ **ໄວເລສ**.
- 6 ໃນອຸປະກອນກ່ອນໜ້າ, ແຕະ **ອະນຸຍາດ**.
- 7 ໃນໂທລະສັບໃໝ່ຂອງທ່ານ, ເລືອກຕົວເລືອກທີ່ທ່ານຕ້ອງການ, ແຕະ **ຕີໄປ** ແລະ ຈາກນັ້ນປະຕິບັດຕາມຄໍາແນະນໍາໃນໜ້າຈໍ ເພື່ອໂອນຂໍ້ມູນ.

ການໂອນຂໍ້ມູນແບັກອັບຈາກຄອມພິວເຕີ

ແບັກອັບຂໍ້ມູນຈາກອຸປະກອນກ່ອນໜ້າຂອງທ່ານໃສ່ຄອມພິວເຕີ ແລະ ນໍາເຂົ້າຂໍ້ມູນໃສ່ໂທລະສັບໃໝ່ຂອງທ່ານ.

- 1 ໃນຄອມພິວເຕີ, ເຂົ້າເບິ່ງ www.samsung.com/smartsync ເພື່ອດາວໂຫຼດ Smart Switch.
- 2 ໃນຄອມພິວເຕີ, ເປີດ Smart Switch.
 ຖ້າອຸປະກອນກ່ອນໜ້າຂອງທ່ານບໍ່ແມ່ນອຸປະກອນຊໍາຊຸງ, ສໍາຮອງຂໍ້ມູນໃສ່ຄອມພິວເຕີໂດຍໃຊ້ແອັບທີ່ຈັດໃຫ້ໂດຍຜູ້ຜະລິດອຸປະກອນ. ຈາກນັ້ນ, ຂ້າມຂັ້ນຕອນທີ່ຫ້າໄປ.
- 3 ເຊື່ອມຕໍ່ອຸປະກອນກ່ອນໜ້າຂອງທ່ານກັບຄອມພິວເຕີໂດຍໃຊ້ສາຍ USB ຂອງອຸປະກອນ.
- 4 ໃນຄອມພິວເຕີ, ປະຕິບັດຕາມຄໍາແນະນໍາໃນໜ້າຈໍເພື່ອແບັກອັບຂໍ້ມູນຈາກອຸປະກອນ. ຈາກນັ້ນ, ຕັດເຊື່ອມຕໍ່ອຸປະກອນກ່ອນໜ້າຂອງທ່ານຈາກຄອມພິວເຕີ.
- 5 ເຊື່ອມຕໍ່ໂທລະສັບໃໝ່ຂອງທ່ານກັບຄອມພິວເຕີໂດຍໃຊ້ສາຍ USB.
- 6 ໃນຄອມພິວເຕີ, ປະຕິບັດຕາມຄໍາແນະນໍາໃນໜ້າຈໍ ເພື່ອໂອນຂໍ້ມູນໃສ່ໂທລະສັບໃໝ່ຂອງທ່ານ.

ການເຂົ້າໃຈໜ້າຈໍ

ການຄວບຄຸມໜ້າຈໍສໍາຜັດ

ການແຕະ
ແຕະໜ້າຈໍ.

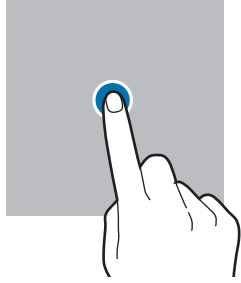

ການສໍາຜັດຄ້າງໄວ້
ສໍາຜັດໜ້າຈໍຄ້າງໄວ້ເປັນ
ເວລາປະມານ 2 ວິນາທີ.

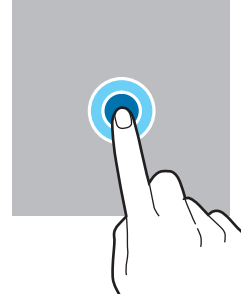

ການລາກ
ສໍາຜັດລາຍການຄ້າງ
ໄວ້ ແລະ ລາກມັນໃສ່
ຕໍາແໜ່ງເປົ້າໝາຍ.

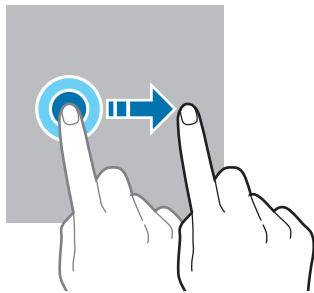

ການແຕະສອງຄັ້ງ
ແຕະໜ້າຈໍສອງຄັ້ງ.

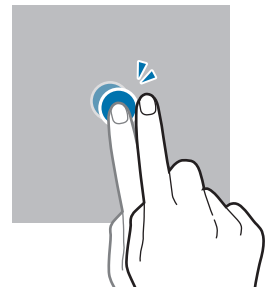

ການຮູດ
ຮູດຂັ້ນເທິງ, ລົງລຸ່ມ, ໄປ
ຊ້າຍ ຫຼື ໄປຂວາ.

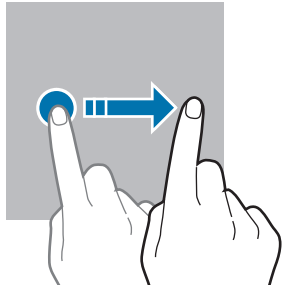

ການ
ຂະຫຍາຍ ແລະ ການ
ຢັບເຂົ້າ
ຍະມີສອງນິ້ວອອກຈາກ
ກັນ ຫຼື ຢັບເຂົ້າເທິງໜ້າ
ຈໍ.

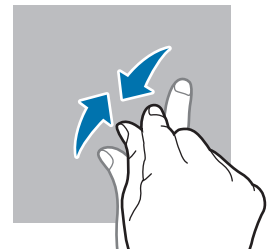
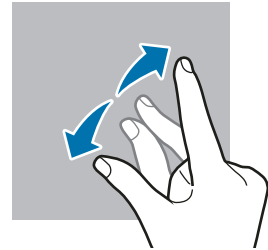

- ❗ ຢ່າປ່ອຍໃຫ້ໜ້າຈໍສໍາຜັດໄປສໍາຜັດກັບອຸປະກອນໄຟຟ້າອື່ນ. ການປ່ອຍກະແສໄຟຟ້າສະຖິດສາມາດເຮັດໃຫ້ໜ້າຈໍສໍາຜັດໃຊ້ງານຜິດປົກກະຕິ.
- ເພື່ອຫຼີກລ່ຽງບໍ່ໃຫ້ເກີດຄວາມເສຍຫາຍກັບໜ້າຈໍສໍາຜັດ, ຢ່າແຕະມັນດ້ວຍສິ່ງໃດສິ່ງໜຶ່ງທີ່ຄົມ ຫຼື ໃຊ້ປາຍນິ້ວ ຫຼື ວັດຖຸອື່ນໆກົດມັນຫຼາຍເກີນໄປ.
- ຂໍແນະນໍາບໍ່ໃຫ້ໃຊ້ກາຣາຟິກແບບຄົງທີ່ໃນສ່ວນໃດສ່ວນໜຶ່ງ ຫຼື ທັງໝົດຂອງໜ້າຈໍສໍາຜັດເປັນໄລຍະເວລານານ. ການເຮັດເຊັ່ນນັ້ນອາດເຮັດໃຫ້ເກີດພາບຊ້ອນ (ໜ້າຈໍໄໝ້) ຫຼື ເງົາມິດໄດ້.

📝 ອຸປະກອນອາດບໍ່ຈົດຈໍາການປ້ອນຂໍ້ມູນແບບສໍາຜັດທີ່ຢູ່ໃກ້ກັບຂອບໜ້າຈໍ, ເຊິ່ງຢູ່ນອກພື້ນທີ່ປ້ອນຂໍ້ມູນແບບສໍາຜັດ.

ແຖບການກຳນົດທົດທາງ (ປຸ່ມຊອບ)

ເມື່ອທ່ານເປີດໜ້າຈໍ, ປຸ່ມຊອບຈະປະກົດຂຶ້ນເທິງແຖບການກຳນົດທົດທາງທີ່ຢູ່ລຸ່ມສຸດຂອງໜ້າຈໍ. ປຸ່ມຊອບຖືກຕັ້ງເປັນປຸ່ມຫຼັກສຸດ, ປຸ່ມໂຮມ ແລະ ປຸ່ມກັບຄືນຕາມມາດຕະຖານ. ພັງຄ໌ຊັ້ນຂອງປຸ່ມຕ່າງໆສາມາດປ່ຽນແປງໄດ້ຕາມເອັບທີ່ກຳລັງໃຊ້ງານຢູ່ໃນຂະນະນີ້ ຫຼື ສະພາບແວດລ້ອມການນຳໃຊ້.



ປຸ່ມ	ພັງຄ໌ຊັ້ນ
☐	ຫຼັກສຸດ
○	ໜ້າຫຼັກ
<	ກັບຄືນ

ການເຊື່ອງແຖບການກຳນົດທົດທາງ

ກວດເບິ່ງໄຟລ໌ ຫຼື ໃຊ້ເອັບໃນໜ້າຈໍທີ່ກວ້າງຂຶ້ນໂດຍການເຊື່ອງແຖບການກຳນົດທົດທາງ.

ເປີດ ຕັ້ງຄ່າ, ແຕະ ຈໍສະແດງຜົນ → ແຖບການກຳນົດທົດທາງ ແລະ ຈາກນັ້ນແຕະ ທ່າທາງການຮູດ ຢູ່ກ້ອງ ປະເພດການກຳນົດທົດທາງ. ແຖບການກຳນົດທົດທາງຈະຖືກເຊື່ອງ ແລະ ຄ່າແນະນຳທ່າທາງຈະປະກົດຂຶ້ນ. ແຕະ ຕົວເລືອກເພີ່ມເຕີມ ແລະ ເລືອກຕົວເລືອກທີ່ທ່ານຕ້ອງການ.



ຮູດຈາກລຸ່ມສຸດ



ຮູດຈາກດ້ານຂ້າງແລະສ່ວນລຸ່ມສຸດ

ຖ້າທ່ານຕ້ອງການເຊື່ອງຄ່າແນະນຳທ່າທາງຢູ່ສ່ວນລຸ່ມສຸດຂອງໜ້າຈໍ, ແຕະສະວິດ ຄ່າແນະນຳແບບທ່າທາງ ເພື່ອປິດມັນ.

ໜ້າຈໍຫຼັກ ແລະ ໜ້າຈໍແອັບ

ໜ້າຈໍຫຼັກເປັນຈຸດເລີ່ມຕົ້ນສໍາລັບການເຂົ້າໃຊ້ຄຸນສົມບັດທັງໝົດຂອງອຸປະກອນ. ມັນສະແດງວິດເຈັດ, ທາງລັດໃສ່ແອັບ ແລະ ອື່ນໆ. ໜ້າຈໍແອັບສະແດງໄອຄອນສໍາລັບແອັບທັງໝົດ, ລວມທັງແອັບທີ່ຕິດຕັ້ງໃໝ່ໆ.

ການສັບປຸງນລະຫວ່າງໜ້າຈໍຫຼັກ ແລະ ໜ້າຈໍແອັບ

ໃນໜ້າຈໍຫຼັກ, ຮູດຂຶ້ນເທິງເພື່ອເປີດໜ້າຈໍແອັບ.

ເພື່ອກັບຄືນຫາໜ້າຈໍຫຼັກ, ຮູດຂຶ້ນເທິງ ຫຼື ລົງລຸ່ມໃນໜ້າຈໍແອັບ. ຫຼືວ່າ, ແຕະປຸ່ມໂຮມ ຫຼື ປຸ່ມກັບຄືນ.

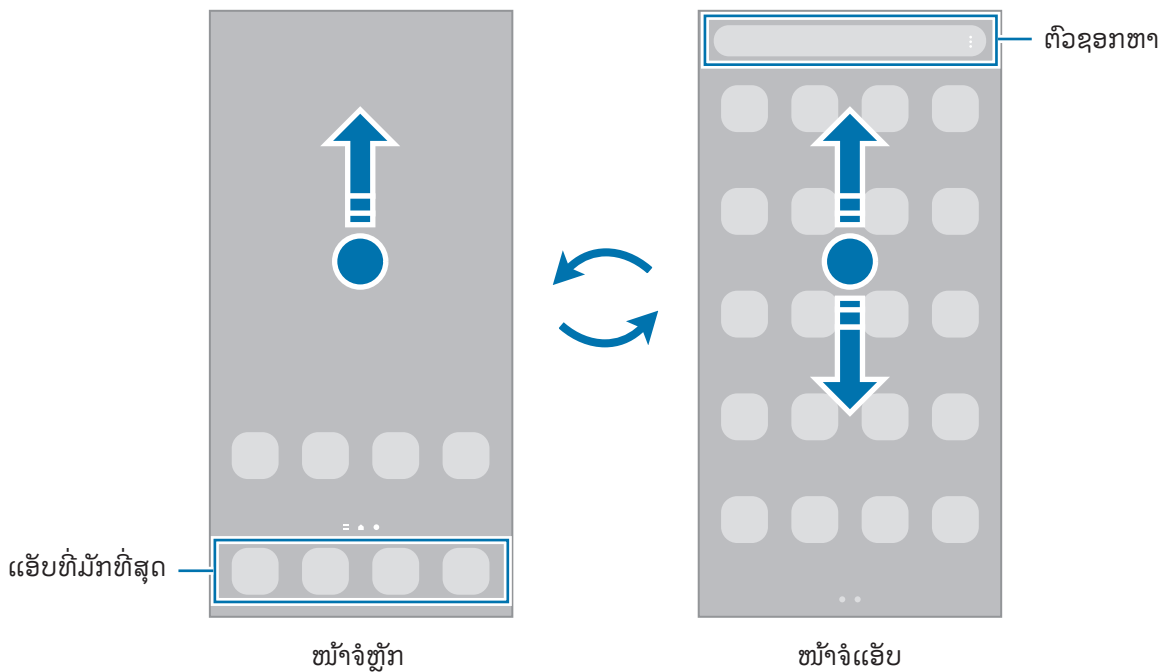

ຖ້າທ່ານເພີ່ມປຸ່ມແອັບໃນໜ້າຈໍຫຼັກ, ທ່ານສາມາດເປີດໜ້າຈໍແອັບໂດຍການແຕະປຸ່ມ. ໃນໜ້າຈໍຫຼັກ, ສໍາຜັດພື້ນທີ່ວ່າງເປົາຄ້າງໄວ້, ແຕະ ການຕັ້ງຄ່າ ແລະ ຈາກນັ້ນແຕະສະວິດ ສະແດງປຸ່ມໜ້າຈໍແອັບໃນໜ້າຈໍຫຼັກ ເພື່ອເປີດມັນ. ປຸ່ມແອັບຈະຖືກເພີ່ມຢູ່ທີ່ເບື້ອງລຸ່ມສຸດຂອງໜ້າຈໍຫຼັກ.



ການແກ້ໄຂໜ້າຈໍຫຼັກ

ໃນໜ້າຈໍຫຼັກ, ສໍາຜັດພື້ນທີ່ວ່າງເປົາຄ້າງໄວ້ ຫຼື ຍົບນິ້ວມືຂອງທ່ານເຂົ້າກັນເພື່ອເຂົ້າໃຊ້ຕົວເລືອກການແກ້ໄຂ. ທ່ານສາມາດຕັ້ງວອລເປເປີ, ເພີ່ມວິດເຈັດ ແລະ ອື່ນໆ. ນອກຈາກນີ້ ທ່ານຍັງສາມາດເພີ່ມ, ລຶບ ຫຼື ຈັດລຽງແຜງໜ້າຈໍຫຼັກຄືນໃໝ່.

- ການເພີ່ມແຜງ: ຮູດໄປຊ້າຍ ແລະຈາກນັ້ນ ແຕະ (+).
- ການຍ້າຍແຜງ: ລາກການສະແດງຕົວຢ່າງແຜງໄປຍັງຈຸດທີ່ຕັ້ງໃໝ່.
- ການລຶບແຜງ: ແຕະ ຫຼີ ໃນແຜງ.

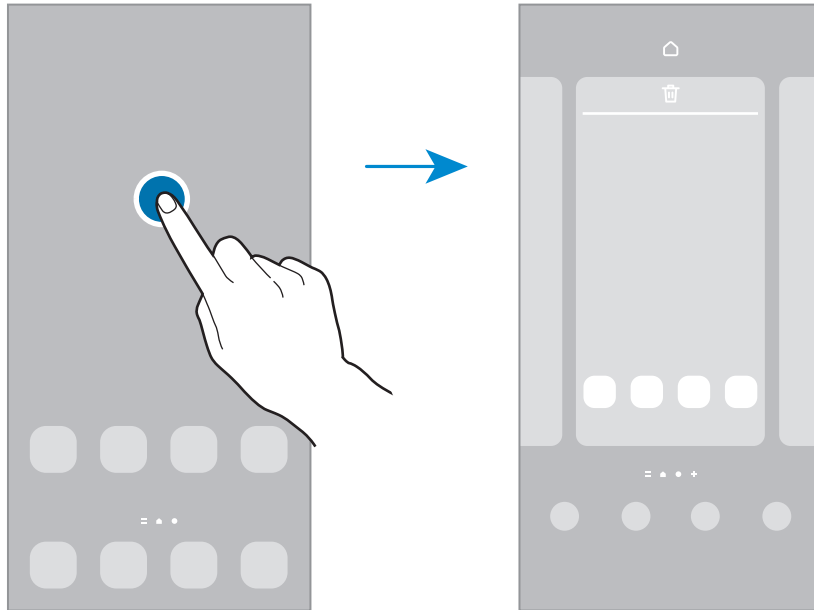

- ວອລເປເປີ ແລະ ຮູບແບບ: ປ່ຽນການຕັ້ງຄ່າວອລເປເປີສໍາລັບໜ້າຈໍຫຼັກ ແລະ ໜ້າຈໍທີ່ຖືກລັອກ.
- ຕົມ: ປ່ຽນຕົມຂອງອຸປະກອນ. ອົງປະກອບທີ່ເປັນພາບຂອງໜ້າຜູ້ໃຊ້ງານ, ເຊັນ ສີ, ໄອຄອນ ແລະ ວອລເປເປີ, ຈະປ່ຽນ ຂຶ້ນຢູ່ກັບຕົມທີ່ເລືອກໄວ້.
- ວິດເຈັດ: ວິດເຈັດເປັນແອັບນ້ອຍໆທີ່ເປີດໃຊ້ຄຸນສົມບັດແອັບສະເພາະ ເພື່ອໃຫ້ຂໍ້ມູນ ແລະ ການເຂົ້າໃຊ້ທີ່ສະດວກສະບາຍໃນໜ້າຈໍຫຼັກຂອງທ່ານ. ເລືອກວິດເຈັດ ແລະ ແຕະ ເພີ່ມ. ວິດເຈັດຈະຖືກເພີ່ມໃນໜ້າຈໍຫຼັກ.
- ການຕັ້ງຄ່າ: ກໍານົດການຕັ້ງຄ່າສໍາລັບໜ້າຈໍຫຼັກ, ເຊັນ ແຜນຜັງໜ້າຈໍ.

ການສະແດງແອັບທັງໝົດໃນໜ້າຈໍຫຼັກ

ໂດຍປັດໄຈໃຊ້ໜ້າຈໍແອັບທີ່ແຍກກັນ, ທ່ານສາມາດຕັ້ງອຸປະກອນເພື່ອສະແດງແອັບທັງໝົດໃນໜ້າຈໍຫຼັກ. ໃນໜ້າຈໍຫຼັກ, ສໍາຜັດພື້ນທີ່ວ່າງເປົາຄ້າງໄວ້ ແຕະ ການຕັ້ງຄ່າ → ແຜນຜັງໜ້າຈໍຫຼັກ → ໜ້າຈໍຫຼັກເທົ່ານັ້ນ → ນໍາໃຊ້.

ການເປີດໃຊ້ Finder

ຊອກຫາເນື້ອໃນໃນອຸປະກອນ.

- 1 ໃນໜ້າຈໍແອັບ, ແຕະ **ຊອກຫາ**. ຫຼືວ່າ, ເປີດແຜງການແຈ້ງເຕືອນ, ຮູດລົງລຸ່ມ ແລະ ແຕະ **Q**.
- 2 ປ້ອນຄຳສຳຄັນເຂົ້າ.
ແອັບ ແລະ ເນື້ອໃນໃນອຸປະກອນຂອງທ່ານຈະຖືກຊອກຫາ.
ຖ້າທ່ານແຕະ **Q** ໃນຄືບອດ, ທ່ານສາມາດຊອກຫາເນື້ອໃນເພີ່ມເຕີມ.

ການຍ້າຍລາຍການ

ລາກລາຍການໄປຍັງຈຸດທີ່ຕັ້ງໃໝ່. ເພື່ອຍ້າຍລາຍການໃສ່ແຜງອື່ນ, ລາກມັນໃສ່ດ້ານຂ້າງຂອງໜ້າຈໍ.

ເພື່ອເພີ່ມທາງລັດໃສ່ແອັບໃນໜ້າຈໍຫຼັກ, ສຳຜັດລາຍການໃນໜ້າຈໍແອັບຄ້າງໄວ້ ແລະ ຈາກນັ້ນແຕະ **ເພີ່ມໃສ່ໜ້າຫຼັກ**. ທາງລັດຫາແອັບຈະຖືກເພີ່ມໃນໜ້າຈໍຫຼັກ.

ນອກຈາກນີ້ ທ່ານຍັງສາມາດຍ້າຍແອັບທີ່ໃຊ້ເລື້ອຍໆໃສ່ພື້ນທີ່ທາງລັດທີ່ຢູ່ເບື້ອງລຸ່ມສຸດຂອງໜ້າຈໍຫຼັກ.

ການສ້າງໂຟລເດີ

ໃນໜ້າຈໍຫຼັກ ຫຼື ໜ້າຈໍແອັບ, ລາກແອັບຜ່ານແອັບອື່ນ.

ໂຟລເດີໃໝ່ທີ່ມີແອັບທີ່ເລືອກໄວ້ຈະຖືກສ້າງ. ແຕະ **ຊື່ໂຟລເດີ** ແລະ ປ້ອນຊື່ໂຟລເດີເຂົ້າ.

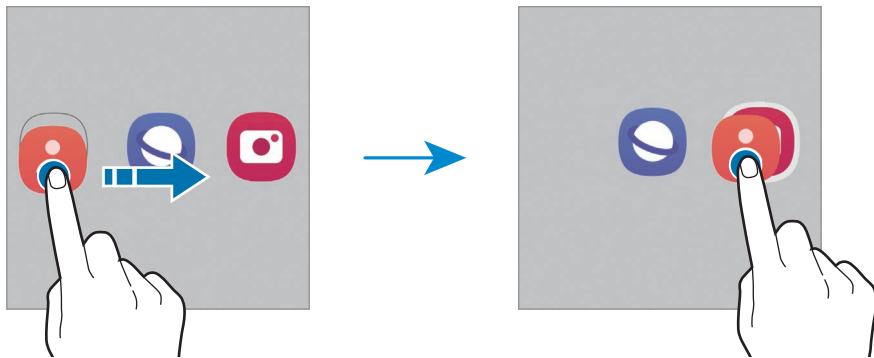

- ການເພີ່ມແອັບເພີ່ມເຕີມ

ແຕະ **+** ໃນໂຟລເດີ. ໝາຍຕົກແອັບທີ່ຈະເພີ່ມ ແລະ ແຕະ **ສຳເລັດແລ້ວ**. ນອກຈາກນີ້ ທ່ານຍັງສາມາດເພີ່ມແອັບໂດຍການລາກມັນໃສ່ໂຟລເດີ.

- ການຍ້າຍແອັບອອກຈາກໂຟລເດີ

ລາກແອັບໄປຍັງຈຸດທີ່ຕັ້ງໃໝ່.

- ການລຶບໂຟລເດີ

ສໍາຜັດໂຟລເດີຄ້າງໄວ້ ແລະ ຈາກນັ້ນແຕະ ລຶບໂຟລເດີ. ໂຟລເດີຈະຖືກລຶບເທົ່ານັ້ນ. ແອັບຂອງໂຟລເດີຈະຖືກຍ້າຍໃສ່ໜ້າຈໍແອັບ.

ຂອບແຜງ

ທ່ານສາມາດເຂົ້າໃຊ້ແອັບ ແລະ ຄຸນສົມບັດທີ່ມັກຂອງທ່ານໄດ້ຈາກຂອບແຜງ.

ລາກດ້າມຈັບຂອບແຜງໄປຫາຈຸດໃຈກາງຂອງໜ້າຈໍ.

ຖ້າປີເຫັນດ້າມຈັບຂອບແຜງ, ເປີດ ຕັ້ງຄ່າ, ແຕະ ຈໍສະແດງຜົນ ແລະຈາກນັ້ນແຕະສະວິດ ຂອບແຜງ ເພື່ອເປີດມັນ.

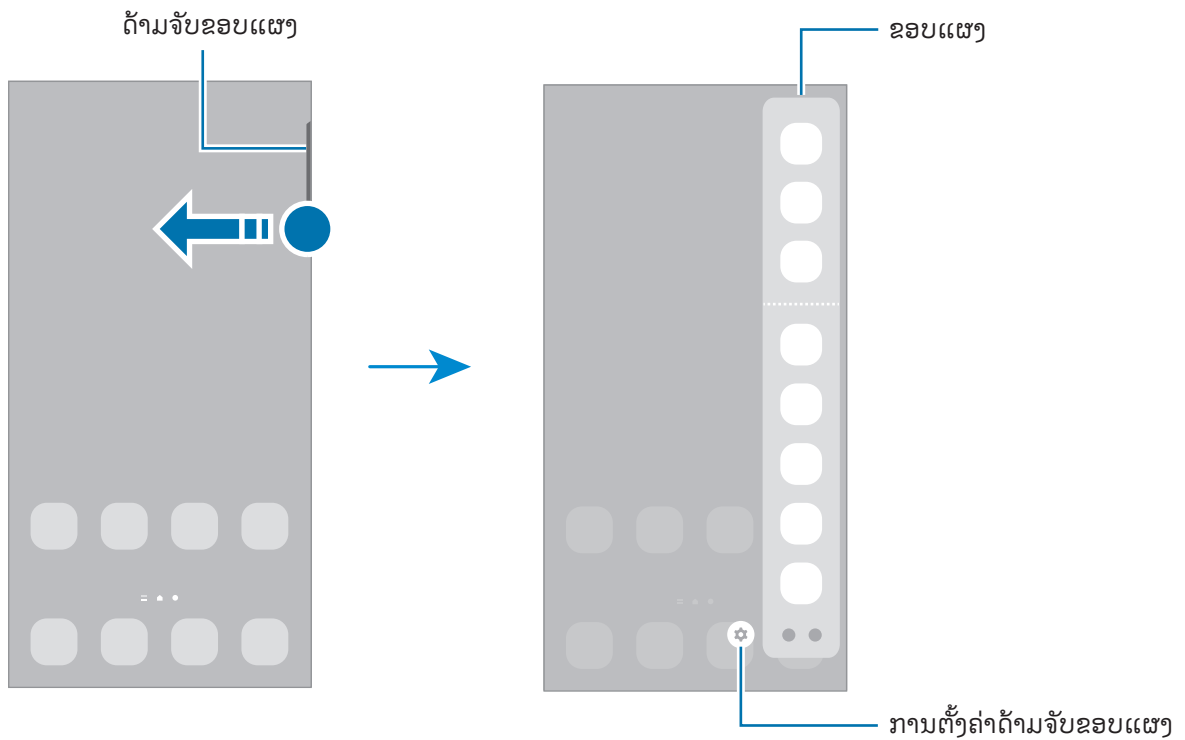

ໜ້າຈໍລັອກ

ການກົດປຸ່ມດ້ານຂ້າງຈະປິດໜ້າຈໍ ແລະ ລັອກມັນ. ນອກຈາກນີ້, ໜ້າຈໍຈະປິດ ແລະ ຈະລັອກໂດຍອັດຕະໂນມັດ ຖ້າອຸປະກອນບໍ່ໄດ້ໃຊ້ ເປັນໄລຍະເວລາທີ່ກຳນົດໄວ້.

ເພື່ອປິດລັອກໜ້າຈໍ, ຮູດໃນທິດທາງໃດໜຶ່ງ ເມື່ອໜ້າຈໍເປີດ.

ຖ້າໜ້າຈໍປິດຢູ່, ກົດປຸ່ມດ້ານຂ້າງ ເພື່ອເປີດໜ້າຈໍ. ຫຼືວ່າ, ແຕະໜ້າຈໍສອງຄັ້ງ.

ການປ່ຽນວິທີລັອກໜ້າຈໍ









ເພື່ອປ່ຽນວິທີລັອກໜ້າຈໍ, ເປີດ ຕັ້ງຄ່າ, ແຕະ **ໜ້າຈໍລັອກ** → **ປະເພດການລັອກໜ້າຈໍ** ແລະ ຈາກນັ້ນເລືອກວິທີ.



ເມື່ອທ່ານຕັ້ງຮູບແບບ, PIN, ລະຫັດຜ່ານ ຫຼື ຂໍ້ມູນໄບໂອແມັດທຣີກຂອງທ່ານສໍາລັບວິທີການລັອກໜ້າຈໍ, ທ່ານສາມາດປົກປ້ອງ ຂໍ້ມູນສ່ວນຕົວຂອງທ່ານໂດຍການປ້ອງກັນບໍ່ໃຫ້ຄົນອື່ນເຂົ້າໃຊ້ອຸປະກອນຂອງທ່ານ. ຫຼັງຈາກຕັ້ງຄ່າວິທີການລັອກໜ້າຈໍແລ້ວ, ອຸປະກອນຈະຕ້ອງການລະຫັດປິດລັອກ ເມື່ອເວລາປິດລັອກມັນ.

 ທ່ານສາມາດຕັ້ງອຸປະກອນຂອງທ່ານເພື່ອດໍາເນີນການຕັ້ງຂໍ້ມູນໂຮງງານຄືນໃໝ່ ຖ້າທ່ານປ້ອນລະຫັດປິດລັອກເຂົ້າຢ່າງບໍ່ຖືກຕ້ອງຫຼາຍຄັ້ງຕິດຕໍ່ກັນ ແລະ ຮອດຂີດຈໍາກັດຄວາມພະຍາຍາມ. ເປີດ ຕັ້ງຄ່າ, ແຕະ **ໜ້າຈໍລັອກ** → **ການຕັ້ງຄ່າລັອກທີ່ປອດໄພ**, ປິດລັອກໜ້າຈໍໂດຍໃຊ້ວິທີການລັອກທີ່ຕັ້ງຄ່າມາກ່ອນ ແລະ ຈາກນັ້ນແຕະສະວິດ **ຕັ້ງຄ່າຂອງໂຮງງານຄືນໃໝ່ອັດຕະໂນມັດ** ເພື່ອເປີດມັນ.

ໄອຄອນຕົວຊີ້ບອກ

ໄອຄອນຕົວຊີ້ບອກຈະປະກົດຂຶ້ນໃນແຖບສະຖານະຢູ່ເບື້ອງເທິງສຸດຂອງໜ້າຈໍ. ໄອຄອນທີ່ລະບຸໄວ້ໃນຕາຕະລາງເປັນແບບທີ່ພົບຫຼາຍທີ່ສຸດ.

ໄອຄອນ	ຄວາມໝາຍ
	ບໍ່ມີສັນຍານ
	ຄວາມແຮງສັນຍານ
	ໂຣມມິງ (ຢູ່ນອກພື້ນທີ່ການບໍລິການບົກກະຕິ)
	ເຊື່ອມຕໍ່ເຄືອຂ່າຍ GPRS ແລ້ວ
	ເຊື່ອມຕໍ່ເຄືອຂ່າຍ EDGE ແລ້ວ
	ເຊື່ອມຕໍ່ເຄືອຂ່າຍ UMTS ແລ້ວ
	ເຊື່ອມຕໍ່ເຄືອຂ່າຍ HSDPA ແລ້ວ
	ເຊື່ອມຕໍ່ເຄືອຂ່າຍ HSPA+ ແລ້ວ

ໂອຄອນ	ຄວາມໝາຍ
	ເຊື່ອມຕໍ່ເຄືອຂ່າຍ LTE ແລ້ວ
	ເຊື່ອມຕໍ່ເຄືອຂ່າຍ 5G ແລ້ວ
	ເຄືອຂ່າຍ LTE ທີ່ເຊື່ອມຕໍ່ໃນເຄືອຂ່າຍ LTE ທີ່ລວມມີເຄືອຂ່າຍ 5G
	ເຊື່ອມຕໍ່ Wi-Fi ແລ້ວ
	ເປີດຄຸນສົມບັດບລູທູດແລ້ວ
	S Pen ຖືກເຊື່ອມຕໍ່/ຕັດເຊື່ອມຕໍ່ແລ້ວ
	ລະດັບໄຟແບັດເຕີຣີຂອງ S Pen
	ການບໍລິການຈຸດທີ່ຕັ້ງຖືກໃຊ້ຢູ່
	ການໂທດໍາເນີນຢູ່
	ສາຍບໍ່ໄດ້ຮັບ
	ຂໍ້ຄວາມໃໝ່ ຫຼື ຂໍ້ຄວາມມັດຕິມິເດຍ
	ເປີດໂມງປຸກແລ້ວ
	ໂໜດປິດສຽງ/ໂໜດສັ່ນ
	ເປີດໂໜດເຮືອບິນແລ້ວ
	ເກີດຂໍ້ຂັດຂ້ອງຂຶ້ນ ຫຼື ຕ້ອງໄດ້ລະມັດລະວັງ
	ການສາກແບັດເຕີຣີ/ລະດັບໄຟແບັດເຕີຣີ



- ແຖບສະຖານະອາດຈະປັບປະກົດຂຶ້ນໃນເບື້ອງເທິງສຸດຂອງໜ້າຈໍໃນບາງແອັບ. ເພື່ອສະແດງແຖບສະຖານະ, ລາກລົງຈາກເບື້ອງເທິງສຸດຂອງໜ້າຈໍ.
- ໂອຄອນຕົວຊີ້ບອກບາງອັນປະກົດຂຶ້ນເມື່ອທ່ານເປີດແຜງການແຈ້ງເຕືອນເທົ່ານັ້ນ.
- ໂອຄອນຕົວຊີ້ບອກອາດຈະປະກົດຂຶ້ນແບບຕ່າງກັນ ຂຶ້ນຢູ່ກັບຜູ້ໃຫ້ບໍລິການ ຫຼື ລຸ້ນ.

ແຜງການແຈ້ງເຕືອນ

ເມື່ອທ່ານຮັບການແຈ້ງເຕືອນໃໝ່, ໄອຄອນຕົວຊີ້ບອກຈະປະກົດເທິງແຖບສະຖານະ. ເພື່ອກວດເບິ່ງຂໍ້ມູນເພີ່ມເຕີມກ່ຽວກັບໄອຄອນ, ເປີດແຜງການແຈ້ງເຕືອນ ແລະ ກວດເບິ່ງລາຍລະອຽດຕ່າງໆ.

ເພື່ອເປີດແຜງການແຈ້ງເຕືອນ, ລາກແຖບສະຖານະລົງລຸ່ມ. ເພື່ອປິດແຜງການແຈ້ງເຕືອນ, ຮູດຂຶ້ນເທິງໃນໜ້າຈໍ. ທ່ານສາມາດໃຊ້ພັງຄ໌ຊັນຕີໄປນີ້ໃນແຜງການແຈ້ງເຕືອນ.

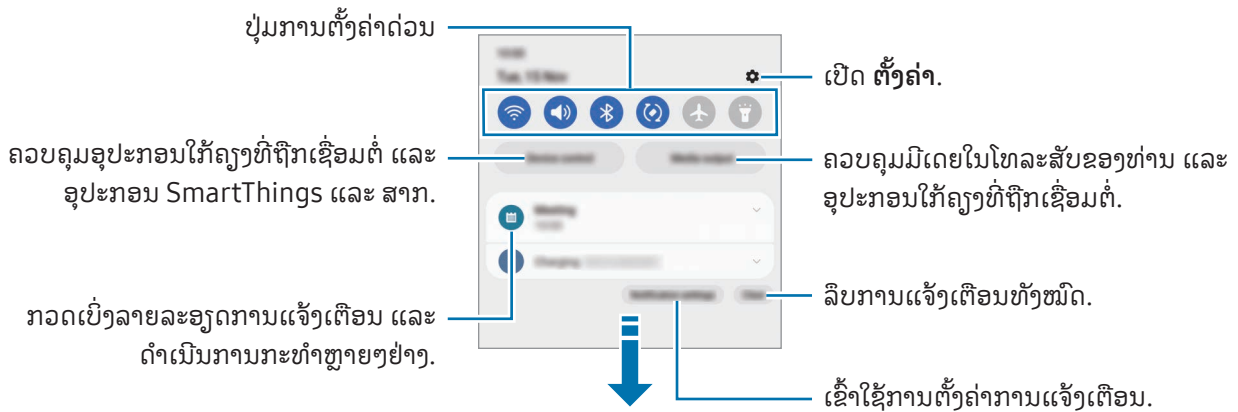

ການໃຊ້ປຸ່ມການຕັ້ງຄ່າດ່ວນ

ແຕະປຸ່ມການຕັ້ງຄ່າດ່ວນ ເພື່ອເປີດຄຸນສົມບັດບາງຢ່າງ. ຮູດລົງລຸ່ມໃນແຜງການແຈ້ງເຕືອນ ເພື່ອເຂົ້າໃຊ້ປຸ່ມເພີ່ມເຕີມ. ເພື່ອເພີ່ມປຸ່ມເພີ່ມເຕີມ, ແຕະ (+).

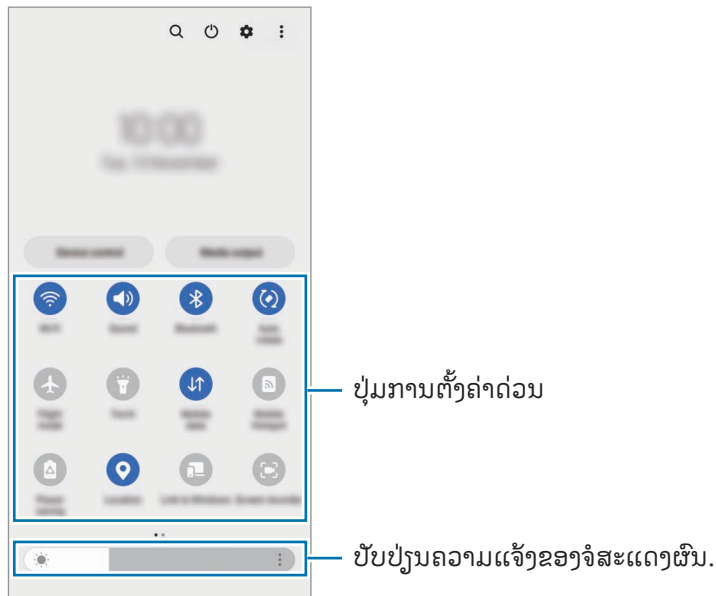

ເພື່ອປ່ຽນການຕັ້ງຄ່າຄຸນສົມບັດ, ແຕະຂໍ້ຄວາມທີ່ຢູ່ກ້ອງແຕ່ລະປຸ່ມ. ເພື່ອເຂົ້າໃຊ້ການຕັ້ງຄ່າທີ່ລະອຽດເພີ່ມເຕີມ, ສໍາຜັດປຸ່ມຄ້າງໄວ້.
ເພື່ອຈັດລຽງປຸ່ມຄືນໃໝ່, ແຕະ  → ປຸ່ມແກ້ໄຂ, ລາກປຸ່ມໄປຍັງຈຸດທີ່ຕັ້ງອື່ນ.

ການຄວບຄຸມການຫຼິ້ນຄືນມີເດຍ

ຄວບຄຸມມີເດຍໃນໂທລະສັບຂອງທ່ານ ແລະ ອຸປະກອນໃກ້ຄຽງທີ່ຖືກເຊື່ອມຕໍ່ໃນແຜງການແຈ້ງເຕືອນ.

- 1 ເປີດແຜງການແຈ້ງເຕືອນ ແລະ ແຕະ **ການສົ່ງອອກມີເດຍ**.
- 2 ແຕະໄອຄອນໃນຕົວຄວບຄຸມ ເພື່ອຄວບຄຸມການຫຼິ້ນຄືນ.

ການຄວບຄຸມອຸປະກອນໃກ້ຄຽງ

ເປີດໃຊ້ ແລະ ຄວບຄຸມອຸປະກອນທີ່ເຊື່ອມຕໍ່ຢູ່ໃກ້ຄຽງ ແລະ ອຸປະກອນ SmartThings ແລະ ສາກທີ່ໃຊ້ເລື້ອຍໆໃນແຜງການແຈ້ງເຕືອນ.

- 1 ເປີດແຜງການແຈ້ງເຕືອນ ແລະ ແຕະ **ການຄວບຄຸມອຸປະກອນ**.
ອຸປະກອນທີ່ເຊື່ອມຕໍ່ຢູ່ໃກ້ຄຽງ ແລະ ອຸປະກອນ SmartThings ແລະ ສາກຈະປະກົດຂຶ້ນ.
- 2 ເລືອກອຸປະກອນໃກ້ຄຽງ ຫຼື ອຸປະກອນ SmartThings ເພື່ອຄວບຄຸມມັນ ຫຼື ເລືອກສາກທີ່ຈະເປີດໃຊ້ມັນ.

ການແຄ້ບເຈີໜ້າຈໍ ແລະ ການບັນທຶກໜ້າຈໍ

ການແຄ້ບເຈີໜ້າຈໍ

ແຄ້ບເຈີຮູບຖ່າຍໜ້າຈໍໃນຂະນະທີ່ໃຊ້ອຸປະກອນ ແລະ ຊຽນຢູ່ເທິງ, ແຕ້ມຢູ່ເທິງ ຫຼື ແຊຣ໌ໜ້າຈໍທີ່ຖືກແຄ້ບເຈີ. ທ່ານສາມາດແຄ້ບເຈີໜ້າຈໍປະຈຸບັນ ແລະ ພື້ນທີ່ທີ່ສາມາດເລື່ອນໄດ້.

ວິທີການແຄ້ບເຈີຮູບຖ່າຍໜ້າຈໍ

ໃຊ້ວິທີດັ່ງຕໍ່ໄປນີ້ເພື່ອແຄ້ບເຈີຮູບຖ່າຍໜ້າຈໍ. ທ່ານສາມາດກວດເບິ່ງຮູບຖ່າຍໜ້າຈໍທີ່ຖືກແຄ້ບເຈີໃນ **ແກເລີຣີ**.

ວິທີທີ 1) ແຄ້ບເຈີດ້ວຍປຸ່ມ: ກົດປຸ່ມດ້ານຂ້າງ ແລະ ປຸ່ມຫຼຸດລະດັບສຽງພ້ອມໆກັນ.

ວິທີທີ 2) ແຄ້ບເຈີດ້ວຍການຮູດ: ດ້ວຍຂອບມືຂອງທ່ານ, ຮູດມືຂອງທ່ານໄປທາງຊ້າຍ ຫຼື ຂວາຜ່ານໜ້າຈໍ.



- ມັນເປັນໄປໄດ້ທີ່ຈະແຄ້ບເຈີຮູບຖ່າຍໜ້າຈໍ ໃນຂະນະທີ່ໃຊ້ເອັບ ແລະ ຄຸນສົມບັດບາງອັນ.
- ຖ້າການແຄ້ບເຈີຮູບຖ່າຍໜ້າຈໍດ້ວຍການຮູດບໍ່ຖືກເປີດ, ເປີດ **ຕັ້ງຄ່າ**, ແຕະ **ຄຸນສົມບັດຂັ້ນສູງ** → ການເຄື່ອນໄຫວ ແລະ ທ່າທາງ ແລະ ຈາກນັ້ນແຕະສະວິດ **ໃຊ້ຝາມີປັດເພື່ອແຄ້ບເຈີ** ເພື່ອເປີດມັນ.

ຫຼັງຈາກແຄ້ບເຈີຮູບຖ່າຍໜ້າຈໍ, ໃຊ້ຕົວເລືອກດັ່ງຕໍ່ໄປນີ້ໃນແຖບເຄື່ອງມືທີ່ຢູ່ລຸ່ມສຸດຂອງໜ້າຈໍ:

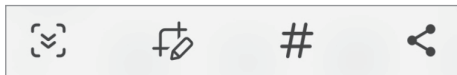





- **☺**: ແຄ້ບເຈີເນື້ອໃນປະຈຸບັນ ແລະ ເນື້ອໃນທີ່ເຊື່ອງໄວ້ໃນໜ້າທີ່ຍາວເກີນ, ເຊັ່ນ ໜ້າເວັບ. ເມື່ອທ່ານແຕະ **☺**, ໜ້າຈໍຈະເລື່ອນລົງໂດຍອັດຕະໂນມັດ ແລະ ເນື້ອໃນອື່ນໆຈະຖືກແຄ້ບເຈີ.
- **☒**: ຊຽນ ຫຼື ແຕ້ມໃນຮູບຖ່າຍໜ້າຈໍ ຫຼື ຕັດສ່ວນໜຶ່ງອອກຈາກຮູບຖ່າຍໜ້າຈໍ. ທ່ານສາມາດກວດເບິ່ງພື້ນທີ່ທີ່ຕັດໃນ **ແກເລີຣີ**.
- **#**: ເພີ່ມແທັກໃສ່ຮູບຖ່າຍໜ້າຈໍ. ເພື່ອຊອກຫາຮູບຖ່າຍໜ້າຈໍໂດຍແທັກ, ແຕະ **Q** ໃນ **ແກເລີຣີ**. ທ່ານສາມາດເຂົ້າໃຊ້ລາຍການແທັກ ແລະ ຊອກຫາຮູບຖ່າຍໜ້າຈໍທີ່ທ່ານຕ້ອງການ.
- **⬅**: ແຊຣ໌ຮູບຖ່າຍໜ້າຈໍກັບຄືນອີ່ນໆ.



ຖ້າຕົວເລືອກບໍ່ປະກົດຂຶ້ນເທິງໜ້າຈໍທີ່ຖືກແຄ້ບເຈີ, ເປີດ **ຕັ້ງຄ່າ**, ແຕະ **ຄຸນສົມບັດຂັ້ນສູງ** → **ຮູບໜ້າຈໍ** ແລະ **ເຄື່ອງບັນທຶກໜ້າຈໍ** ແລະ ຈາກນັ້ນແຕະສະວິດ **ສະແດງແຖບເຄື່ອງມືຫຼັງຈາກແຄ້ບເຈີ** ເພື່ອເປີດມັນ.

ການປັບທຶກໜ້າຈໍ

ປັບທຶກໜ້າຈໍໃນຂະນະທີ່ໃຊ້ອຸປະກອນຂອງທ່ານ.

- 1 ເປີດແຜງການແຈ້ງເຕືອນ, ຮູດລົງລຸ່ມ ແລະຈາກນັ້ນ ແຕະ  (ເຄື່ອງປັບທຶກໜ້າຈໍ).
- 2 ເລືອກການຕັ້ງຄ່າສຽງ ແລະ ແຕະ **ເລີ່ມຕົ້ນການປັບທຶກ**.
ຫຼັງຈາກນັບຖອຍຫຼັງ, ການປັບທຶກຈະເລີ່ມຕົ້ນ.
 - ເພື່ອຂຽນ ຫຼື ແຕ້ມໃນໜ້າຈໍ, ແຕະ .
 - ເພື່ອສະແດງຕົວຊີ້ S Pen ໃນໜ້າຈໍ, ແຕະ . ທ່ານສາມາດໃຊ້ຄຸນສົມບັດນີ້ເມື່ອກວດພົບ S Pen ຈາກອຸປະກອນເທົ່ານັ້ນ. (Galaxy S23 Ultra)
 - ເພື່ອປັບທຶກໜ້າຈໍດ້ວຍການຊ້ອນທັບວິດີໂອຂອງຕົນເອງ, ແຕະ .
- 3 ເມື່ອທ່ານສໍາເລັດການປັບທຶກວິດີໂອ, ແຕະ .
ທ່ານສາມາດກວດເບິ່ງວິດີໂອໃນ **ເກເລີຣີ**.

 ເພື່ອປ່ຽນການຕັ້ງຄ່າເຄື່ອງປັບທຶກໜ້າຈໍ, ເປີດ ຕັ້ງຄ່າ ແລະ ແຕະ **ຄຸນສົມບັດຂັ້ນສູງ** → **ຮູບໜ້າຈໍ** ແລະ **ເຄື່ອງປັບທຶກໜ້າຈໍ**.

ການປ້ອນຂໍ້ຄວາມເຂົ້າ

ແຜນຜັງຄົບອດ

ຄົບອດຈະປະກົດຂຶ້ນໂດຍອັດຕະໂນມັດເມື່ອທ່ານປ້ອນຂໍ້ຄວາມເຂົ້າ.

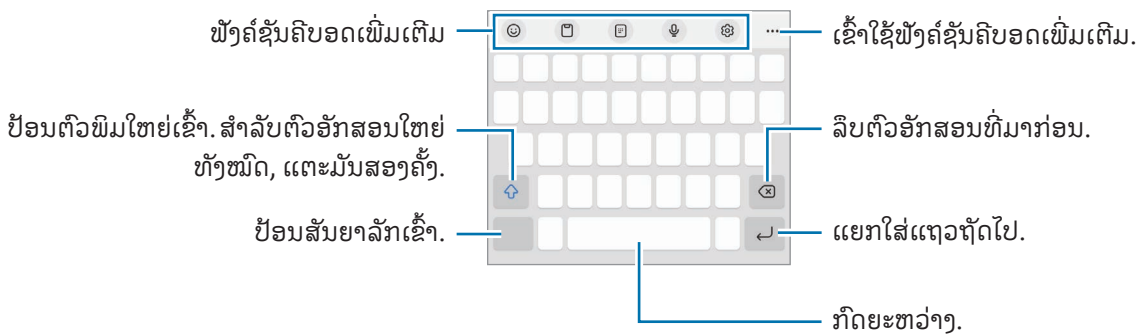

 ການປ້ອນຂໍ້ຄວາມປໍຖືກຮອງຮັບໃນບາງພາສາ. ເພື່ອປ້ອນຂໍ້ຄວາມ, ທ່ານຈະຕ້ອງປ່ຽນພາສາທີ່ໃຊ້ປ້ອນຂໍ້ມູນເປັນໜຶ່ງໃນພາສາທີ່ຖືກຮອງຮັບ.

ການປ່ຽນແປງພາສາທີ່ໃຊ້ປ້ອນຂໍ້ມູນ

ແຕະ ☹ → ພາສາແລະການພິມ → ຈັດການພາສາທີ່ໃຊ້ປ້ອນຂໍ້ມູນ ແລະ ເລືອກພາສາທີ່ຈະໃຊ້. ເມື່ອທ່ານເລືອກສອງພາສາຂຶ້ນໄປ, ທ່ານສາມາດສັບປ່ຽນພາສາທີ່ໃຊ້ປ້ອນຂໍ້ມູນໄດ້ໂດຍການແຕະ ⊕.

ການປ່ຽນຄິບອດ

ໃນແຖບການກຳນົດທົດທາງ, ແຕະ ⋮ ເພື່ອປ່ຽນຄິບອດ.

ເພື່ອປ່ຽນປະເພດຄິບອດ, ແຕະ ☹ → ພາສາແລະການພິມ, ເລືອກພາສາ ແລະ ຈາກນັ້ນເລືອກປະເພດຄິບອດທີ່ທ່ານຕ້ອງການ.











- ຖ້າປຸ່ມຄິບອດ (⋮) ບໍ່ປະກົດໃນແຖບການກຳນົດທົດທາງ, ເປີດ ຕັ້ງຄ່າ, ແຕະ ການຈັດການທົ່ວໄປ → ລາຍການຄິບອດ ແລະ ມາດຕະຖານ ແລະ ຈາກນັ້ນແຕະສະວິດ ປຸ່ມຄິບອດຢູ່ເທິງແຖບການກຳນົດທົດທາງ ເພື່ອເປີດມັນ.
- ໃນຄິບອດ 3 x 4, ປຸ່ມໜຶ່ງມີສາມ ຫຼື ສີ່ຕົວອັກສອນ. ເພື່ອປ້ອນຕົວອັກສອນເຂົ້າ, ແຕະປຸ່ມທີ່ກ່ຽວຂ້ອງຊ້າໆເທື່ອຈົນກວ່າຕົວອັກສອນທີ່ຕ້ອງການຈະປະກົດຂຶ້ນ.

ພັງຄ໌ຊັນຄິບອດເພີ່ມເຕີມ

- 😊 : ປ້ອນອີໂມຈີ, ສະຕິກເກີ ແລະ ອື່ນໆເຂົ້າ. ນອກຈາກນີ້ທ່ານຍັງສາມາດປ້ອນສະຕິກເກີອີໂມຈີຂອງທ່ານທີ່ຄ້າຍຄືກັນກັບທ່ານໄດ້. ເບິ່ງ ການໃຊ້ສະຕິກເກີອີໂມຈີ AR ຂອງທ່ານໃນແຊັດ ສຳລັບຂໍ້ມູນເພີ່ມເຕີມ.
- ☐ : ເພີ່ມລາຍການຈາກຄລິບອດ.
- ☒ : ສັບປ່ຽນໂໝດການດຳເນີນການດ້ວຍມີຂ້າງດຽວ.
- 📄 : ປ້ອນຂໍ້ຄວາມດ້ວຍສຽງ.
- ☹ : ປ່ຽນການຕັ້ງຄ່າຄິບອດ.



ແຕະ ●●● ເພື່ອໃຊ້ພັງຄ໌ຊັນຄິບອດເພີ່ມເຕີມ.

- 📄 : ສັບປ່ຽນເປັນໂໝດການຂຽນດ້ວຍມື.
- ☒ : ສັບປ່ຽນເປັນຄິບອດແບບແຍກ.
- ☒ : ສັບປ່ຽນເປັນຄິບອດແບບລອຍ. ທ່ານສາມາດຍ້າຍຄິບອດໄປຍັງຈຸດທີ່ຕັ້ງອິນໄດ້ໂດຍການລາກແຖບ.
- Q : ຊອກຫາເນື້ອໃນ ແລະ ປ້ອນມັນເຂົ້າ.
- 📄 : ແປຂໍ້ຄວາມ ແລະ ປ້ອນມັນເຂົ້າ.
- [T] : ຈົດຈຳຂໍ້ຄວາມຈາກເອກະສານ ຫຼື ຮູບ ແລະ ປ້ອນມັນເຂົ້າ.

-  : ປ້ອນຂໍ້ມູນສ່ວນຕົວຂອງທ່ານທີ່ລົງທະບຽນໃນ Samsung Pass ເຂົ້າ.
-  : ຊອກຫາຂໍ້ຜິດພາດໃນການສະກົດຄໍາ ແລະ ໄວຍະກອນ ແລະ ຮັບຄໍາແນະນໍາເມື່ອຂຽນເປັນພາສາອັງກິດ.
-  : ແຊຣ໌ລິ້ງເພງ.
-  : ແຊຣ໌ລິ້ງວິດີໂອ.
-  : ປ້ອນອິໂມຈີເຂົ້າ.
-  : ຄັດຕິດ GIF.
-  : ປ້ອນສະຕິກເກີເຂົ້າ.
-  : ປຸງຂະໜາດຄົບອດ.
-  : ເປີດແຜງການແກ້ໄຂຂໍ້ຄວາມ.

 ບາງຄຸນສົມບັດອາດຈະບໍ່ມີຢູ່ ຂຶ້ນຢູ່ກັບຜູ້ໃຫ້ບໍລິການ ຫຼື ລຸ້ນ.

ການກັອບປີ້ ແລະ ການວາງ

- 1 ສໍາຜັດເທິງຂໍ້ຄວາມຄ້າງໄວ້.
- 2 ລາກ  ຫຼື  ເພື່ອເລືອກຂໍ້ຄວາມທີ່ຕ້ອງການ ຫຼື ແຕະ ເລືອກທັງໝົດ ເພື່ອເລືອກຂໍ້ຄວາມທັງໝົດ.
- 3 ແຕະ **ອັດສໍາເນົາ** ຫຼື **ຕັດ**.
ຂໍ້ຄວາມທີ່ເລືອກໄວ້ຈະຖືກກັອບປີ້ໃສ່ຄລິບບອດ.
- 4 ສໍາຜັດປ່ອນທີ່ຂໍ້ຄວາມຈະຖືກແຊກໃສ່ຄ້າງໄວ້ ແລະ ແຕະ **ແປະ**.
ເພື່ອວາງຂໍ້ຄວາມທີ່ທ່ານໄດ້ກັອບປີ້ໄວ້ກ່ອນໜ້າ, ແຕະ **ກະດານເກັບຄວາມຈໍາ** ແລະ ເລືອກຂໍ້ຄວາມ.

ແອັບ ແລະ ຄຸນສົມບັດ

ການຕິດຕັ້ງ ຫຼື ການຖອນຕິດຕັ້ງແອັບ

Galaxy Store

ຊື້ ແລະ ດາວໂຫຼດແອັບ. ທ່ານສາມາດດາວໂຫຼດແອັບທີ່ເຮັດເປັນພິເສດສໍາລັບອຸປະກອນ Samsung Galaxy.

ເປີດແອັບ **Galaxy Store**. ທ່ານອາດຈະພົບໂຕຢ່າງ ຫຼື ແຕະ **Q** ເພື່ອຊອກຫາຄໍາສໍາຄັນ.



- ແອັບນີ້ອາດຈະບໍ່ມີຢູ່ ຂັ້ນຢູ່ກັບຜູ້ໃຫ້ບໍລິການ ຫຼື ລຸ້ນ.
- ເພື່ອປ່ຽນການຕັ້ງຄ່າການອັບເດດອັດຕະໂນມັດ, ແຕະ **ເມນູ** → **ໄຊ້** → **ອັບເດດແອັບອັດຕະໂນມັດ** ແລະຈາກນັ້ນເລືອກຕົວເລືອກ.

Play Store

ຊື້ ແລະ ດາວໂຫຼດແອັບ.

ເປີດແອັບ **Play Store**. ທ່ານອາດຈະພົບໂຕຢ່າງ ຫຼື ຊອກຫາແອັບຕາມຄໍາສໍາຄັນ.



- ເພື່ອປ່ຽນການຕັ້ງຄ່າການອັບເດດອັດຕະໂນມັດ, ແຕະໂອຄອນບັນຊີຂອງທ່ານ, ແຕະ **ການຕັ້ງຄ່າ** → **ການຕັ້ງຄ່າເຄືອຂ່າຍ** → **ອັບເດດແອັບໂດຍອັດຕະໂນມັດ** ແລະຈາກນັ້ນເລືອກຕົວເລືອກ.

ການຈັດການແອັບ

ການຖອນຕິດຕັ້ງ ຫຼື ການປິດໃຊ້ງານແອັບ

ສໍາຜັດແອັບຄ້າງໄວ້ ແລະ ເລືອກຕົວເລືອກ.

- ຖອນຕິດຕັ້ງ:** ຖອນຕິດຕັ້ງແອັບທີ່ດາວໂຫຼດໄວ້.
- ປິດໃຊ້ງານ:** ປິດໃຊ້ງານແອັບມາດຕະຖານທີ່ເລືອກໄວ້ທີ່ບໍ່ສາມາດຖອນຕິດຕັ້ງຈາກອຸປະກອນໄດ້.



- ບາງແອັບອາດຈະບໍ່ຮອງຮັບຄຸນສົມບັດນີ້.

ການເປີດໃຊ້ງານແອັບ

ເປີດ ຕັ້ງຄ່າ, ແຕະ **ແອັບ** → **ໂຊ** → **ປິດໃຊ້ງານແລ້ວ** → **ຕົກລົງ**, ເລືອກແອັບ ແລະ ຈາກນັ້ນແຕະ **ເປີດໃຊ້ງານ**.

ການຕັ້ງຄ່າການອະນຸຍາດແອັບ

ສໍາລັບບາງແອັບເພື່ອດໍາເນີນການຢ່າງຖືກຕ້ອງ, ພວກມັນອາດຈະຕ້ອງການການອະນຸຍາດເພື່ອເຂົ້າໃຊ້ ຫຼື ໃຊ້ຂໍ້ມູນໃນອຸປະກອນຂອງທ່ານ.

ເພື່ອເຂົ້າເຖິງການຕັ້ງຄ່າການອະນຸຍາດແອັບຂອງທ່ານ, ເປີດ ຕັ້ງຄ່າ ແລະ ແຕະ ແອັບ. ເລືອກແອັບ ແລະ ແຕະ ການອະນຸຍາດ. ທ່ານສາມາດກວດເບິ່ງລາຍການການອະນຸຍາດຂອງແອັບ ແລະ ປ່ຽນການອະນຸຍາດຂອງມັນ.



ເພື່ອກວດເບິ່ງ ຫຼື ປ່ຽນການຕັ້ງຄ່າການອະນຸຍາດແອັບຕາມໝວດການອະນຸຍາດ, ເປີດ ຕັ້ງຄ່າ ແລະ ແຕະ ແອັບ →  → ຕົວຈັດການການອະນຸຍາດ. ເລືອກລາຍການ ແລະ ເລືອກແອັບ.

 ຖ້າທ່ານບໍ່ໃຫ້ການອະນຸຍາດກັບແອັບ, ຄຸນສົມບັດພື້ນຖານຂອງແອັບອາດຈະໃຊ້ງານໄດ້ຢ່າງຖືກຕ້ອງ.

S Pen (Galaxy S23 Ultra)

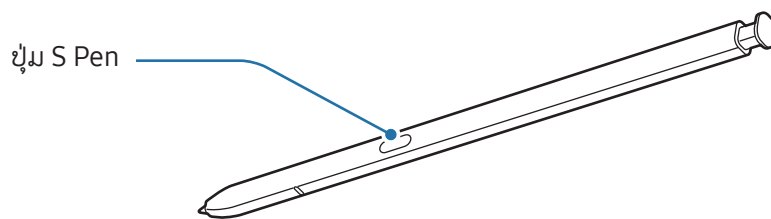
ການໃຊ້ S Pen



-  ຢ່າຈຶ່ງ ຫຼື ໃຊ້ແຮງດັນຫຼາຍເກີນໄປກັບ S Pen ໃນຂະນະທີ່ໃຊ້ມັນ. S Pen ອາດຈະເສຍຫາຍ ຫຼື ປາຍປາກກາອາດຈະປ່ຽນຮູບໄດ້.
- ຢ່າກົດເທິງໜ້າຈໍເນັ້ນໄວ້ດ້ວຍ S Pen. ປາຍປາກກາອາດຈະປ່ຽນຮູບໄດ້.
-  ຖ້າມີແມ່ເຫຼັກຢູ່ໃກ້ອຸປະກອນ, ການກະທໍາບາງຢ່າງຂອງ S Pen, ເຊັ່ນ ການສາກ ຫຼື ການແຕະໜ້າຈໍສໍາຜັດ, ອາດຈະໃຊ້ງານບໍ່ໄດ້.
- ເຖິງແມ່ນວ່າ S Pen ໄດ້ຖືກຖອດອອກໝົດແລ້ວ, ທ່ານສາມາດໃຊ້ຄຸນສົມບັດອື່ນຂອງ S Pen, ເຊັ່ນ ການແຕະໜ້າຈໍສໍາຜັດ ຫຼື ຄຸນສົມບັດສ້າງງານໂດຍບໍ່ສໍາຜັດ.
- ຖ້າທ່ານໃຊ້ S Pen ໃນມຸມທີ່ຄົມຊັດເທິງໜ້າຈໍ, ອຸປະກອນອາດຈະບໍ່ຈົດຈໍາການກະທໍາຂອງ S Pen.
- ຖ້ານ້ໍາເຂົ້າໄປໃນຊ່ອງສຽບ S Pen, ເອົານ້ໍາອອກຈາກຊ່ອງສຽບກ່ອນໃຊ້ມັນ.
- ຖ້າ S Pen ກໍາລັງໃຊ້ງານຢ່າງຖືກຕ້ອງ, ນໍາເອົາມັນເຂົ້າໄປຫາສູນບໍລິການຂອງຊໍາຊຸງ ຫຼື ສູນບໍລິການທີ່ໄດ້ຮັບອະນຸຍາດ.

ກຳລັງຖອດ S Pen

ກົດປາຍ S Pen ເພື່ອຖອດມັນອອກ. ຈາກນັ້ນ, ດຶງ S Pen ຈາກຊ່ອງສຽບ. ເພື່ອຈັດເກັບ S Pen, ແຊກມັນໃສ່ຊ່ອງສຽບຄືນໃໝ່ ແລະ ດັນມັນເຂົ້າຈົນກວ່າມັນຈະຄລິກເຂົ້າທີ່.

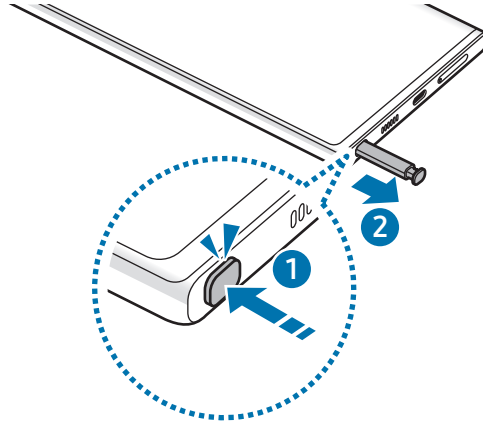

ການສາກ S Pen

S Pen ຈະຕ້ອງຖືກສາກກ່ອນທີ່ທ່ານຈະສາມາດຄວບຄຸມແອັບຈາກໄລຍະໄກ ໂດຍໃຊ້ປຸ່ມ S Pen.

ເມື່ອທ່ານແຊກ S Pen ລົງໃສ່ຊ່ອງສຽບ, ການສາກຈະເລີ່ມຕົ້ນ.

ຖ້າຄຸນສົມບັດການກະທຳແບບປໍ້ສຳຜັດຖືກປິດ, S Pen ຈະຖືກສາກເມື່ອອຸປະກອນກຳລັງສາກຢູ່ເທົ່ານັ້ນ.



ການກະທຳແບບປໍ້ສຳຜັດ

(ການຄວບຄຸມແອັບຈາກໄລຍະໄກດ້ວຍ S Pen)

ຄວບຄຸມແອັບຈາກໄລຍະໄກໂດຍໃຊ້ S Pen ທີ່ຖືກເຊື່ອມຕໍ່ກັບອຸປະກອນຂອງທ່ານຜ່ານບລູທູດທີ່ໃຊ້ພະລັງງານຕໍ່າ (BLE).

ຕົວຢ່າງ, ທ່ານສາມາດເປີດແອັບໄດ້ ເຊັ່ນ: ແອັບກ້ອງຖ່າຍຮູບ, ໂດຍການກົດປຸ່ມ S Pen ຄ້າງໄວ້. ນອກຈາກນີ້, ໃນຂະນະທີ່ໃຊ້ແອັບກ້ອງຖ່າຍຮູບ, ທ່ານສາມາດຖ່າຍຮູບໂດຍການກົດປຸ່ມໜຶ່ງຄັ້ງ. ໃນຂະນະທີ່ຫຼິ້ນເພງ, ທ່ານສາມາດເປີດລະດັບສຽງຂຶ້ນ ຖ້າທ່ານຍົກ S Pen ຂຶ້ນ ໃນຂະນະທີ່ກຳລັງກົດປຸ່ມ S Pen ຄ້າງໄວ້ ແລະ ປັບລະດັບສຽງລົງ ຖ້າທ່ານຫຼຸດມັນລົງ.



- S Pen ຈະຕ້ອງຖືກສາກກ່ອນທີ່ທ່ານຈະສາມາດໃຊ້ຄຸນສົມບັດການດຳເນີນງານແບບປໍ້ສຳຜັດ. ເບິ່ງ [ການສາກ S Pen](#) ສຳລັບຂໍ້ມູນເພີ່ມເຕີມ.
- ເມື່ອທ່ານຖອດ S Pen ຈາກຊ່ອງສຽບ, ໄອຄອນ  ຈະປະກົດຂຶ້ນເທິງແຖບສະຖານະ. ຖ້າ S Pen ຖືກຖອດອອກ ຫຼື ຢູ່ໄກຈາກອຸປະກອນ ຫຼື ມີສິ່ງກົດຂວາງ ຫຼື ມີການແຊກແຊງຈາກພາຍນອກລະຫວ່າງ S Pen ແລະ ອຸປະກອນ, S Pen ຈະຖືກຕັດເຊື່ອມຕໍ່ຈາກອຸປະກອນ ແລະ ໄອຄອນຈະປ່ຽນເປັນສີເທົາ (). ເພື່ອໃຊ້ຄຸນສົມບັດການດຳເນີນງານແບບປໍ້ສຳຜັດອີກຄັ້ງ, ເຊື່ອມຕໍ່ S Pen ກັບອຸປະກອນໂດຍການແຊກ S Pen ໃສ່ຊ່ອງສຽງຄືນໃໝ່.

ການຖ່າຍຮູບດ້ວຍ S Pen

ເຖິງແມ່ນວ່າທ່ານຈະຖ່າຍຮູບດ້ວຍອຸປະກອນໃນໄລຍະໄກ, ທ່ານສາມາດຖ່າຍຮູບໄດ້ໂດຍການກົດປຸ່ມ S Pen ໂດຍບໍ່ຕ້ອງຕັ້ງເຄື່ອງຕັ້ງເວລາ.

- 1 ເປີດ ຕັ້ງຄ່າ ແຕະ ຄຸນສົມບັດຂັ້ນສູງ → S Pen → ການກະທຳແບບປໍ້ສຳຜັດ ແລະ ແຕະສະວິດເພື່ອເປີດຄຸນສົມບັດ.
- 2 ເປີດແອັບ ກ້ອງຖ່າຍຮູບ.
- 3 ກົດປຸ່ມ S Pen ໜຶ່ງຄັ້ງເພື່ອຖ່າຍຮູບ.
 - ເພື່ອຖ່າຍຮູບເປັນຊຸດ, ກົດປຸ່ມ S Pen ຄ້າງໄວ້.
 - ເພື່ອປ່ຽນໂໝດຖ່າຍຮູບ, ຍ້າຍ S Pen ໄປທາງຊ້າຍ ຫຼື ຂວາໃນຂະນະທີ່ກຳລັງກົດປຸ່ມ S Pen ຄ້າງໄວ້.
 - ເພື່ອສັບປ່ຽນລະຫວ່າງກ້ອງຖ່າຍຮູບ, ກົດປຸ່ມ S Pen ສອງຄັ້ງ.

ການປ່ຽນແອັບ ຫຼື ຄຸນສົມບັດທີ່ຈະໃຊ້

ປ່ຽນແອັບ, ຄຸນສົມບັດ ຫຼື ການດຳເນີນການທີ່ທ່ານຕ້ອງການໃຊ້ກັບຄຸນສົມບັດ S Pen. ເປີດ ຕັ້ງຄ່າ, ແຕະ ຄຸນສົມບັດຂຶ້ນສູງ → S Pen → ການກະທຳແບບປັບສຳຜັດ.



ການຕັ້ງ S Pen ຂອງທ່ານ

ຖ້າ S Pen ມີບັນຫາໃນການເຊື່ອມຕໍ່ ຫລື S Pen ຕັດເຊື່ອມຕໍ່ເລື້ອຍໆ, ຕັ້ງ S Pen ຄືນໃໝ່ ແລະ ເຊື່ອມຕໍ່ມັນອີກຄັ້ງ.

ແຊກ S Pen ລົງໃສ່ຊ່ອງສຽບ. ຈາກນັ້ນ, ເປີດ ຕັ້ງຄ່າ ແລະ ແຕະ ຄຸນສົມບັດຂັ້ນສູງ → S Pen →  → ຕັ້ງ S Pen ຄືນໃໝ່.



- ທ່ານສາມາດເຊື່ອມຕໍ່ S Pens ທີ່ຖືກຮອງຮັບຈາກຊ່ອງເທົ່ານັ້ນ ທີ່ຮອງຮັບບລູທູດທີ່ໃຊ້ພະລັງງານຕໍ່າ (BLE).
- ຫ້າມຖອດ S Pen ອອກຈາກອຸປະກອນ ເມື່ອມັນກຳລັງຖືກເຊື່ອມຕໍ່. ການເຮັດເຊັ່ນນັ້ນຈະຂັດຈັງຫວະການປະມວນຜົນ.

ສ້າງງານໂດຍບໍ່ສຳຜັດ

(ການເປີດໃຊ້ຄຸນສົມບັດ S Pen ແລະ ແອັບໂດຍກົງ)

ສ້າງງານໂດຍບໍ່ສຳຜັດເປັນເມນູທີ່ໃຫ້ຄຸນສົມບັດ S Pen ແລະ ການເຂົ້າໃຊ້ແອັບທີ່ໃຊ້ເລື້ອຍໆໂດຍກົງ.

ເພື່ອເປີດແຜງສ້າງງານໂດຍບໍ່ສຳຜັດ, ຖອດ S Pen ອອກຈາກຊ່ອງສຽບ ຫຼື ເລື່ອນ S Pen ຢູ່ເທິງໜ້າຈໍ ແລະ ກົດປຸ່ມ S Pen. ນອກຈາກນີ້ ທ່ານຍັງສາມາດແຕະໄອຄອນສ້າງງານໂດຍບໍ່ສຳຜັດ () ດ້ວຍ S Pen.

ເລືອກພັງຄໍຊັນ ຫຼື ແອັບໃນແຜງສ້າງງານໂດຍບໍ່ສຳຜັດ.



ເມື່ອໜ້າຈໍຖືກປິດ ຫຼື ຖືກລັອກດ້ວຍວິທີການລັອກໜ້າຈໍ, ການເອົາ S Pen ອອກຈະປັບເປີດແຜງສ້າງງານໂດຍບໍ່ສຳຜັດ.



- **ສ້າງໝາຍເຫດ:** ສ້າງບັນທຶກໃນໜ້າຕ່າງໆປັບອັບ. ນອກຈາກນີ້ ທ່ານຍັງສາມາດເປີດໃຊ້ຄຸນສົມບັດນີ້ໂດຍການແຕະໜ້າຈໍສອງບາດໃນຂະນະທີ່ກຳລັງກົດປຸ່ມ S Pen ຄ້າງໄວ້. ເບິ່ງ [Samsung Notes](#) ສຳລັບຂໍ້ມູນເພີ່ມເຕີມ.
- **ເບິ່ງບັນທຶກທັງໝົດ:** ເຂົ້າເຖິງບັນທຶກທັງໝົດໃນແອັບ [Samsung Notes](#).
- **ເລືອກອັດສະລິຍະ:** ໃຊ້ S Pen ເພື່ອເລືອກພື້ນທີ່ ແລະ ເຮັດການດຳເນີນການ, ເຊັ່ນ ການແຊຣ໌ ຫຼື ການບັນທຶກ. ເບິ່ງ [ເລືອກອັດສະລິຍະ](#) ສຳລັບຂໍ້ມູນເພີ່ມເຕີມ.
- **ຂຽນໜ້າຈໍ:** ແຄ້ບເຈີຮູບຖ່າຍໜ້າຈໍ ເພື່ອຂຽນ ຫຼື ແຕ້ມເທິງພວກມັນ ຫຼື ຕັດພື້ນທີ່ຈາກຮູບທີ່ແຄ້ບເຈີ. ນອກຈາກນີ້ ທ່ານຍັງສາມາດແຄ້ບເຈີເນື້ອໃນປະຈຸບັນ ແລະ ເນື້ອໃນທີ່ເຊື່ອງໄວ້ໃນໜ້າທີ່ຍາວເກີນ, ເຊັ່ນ ໜ້າເວັບ. ເບິ່ງ [ຂຽນໜ້າຈໍ](#) ສຳລັບຂໍ້ມູນເພີ່ມເຕີມ.
- **ຂໍ້ຄວາມສົດ:** ແທນຂໍ້ຄວາມຕົວອັກສອນ, ສ້າງ ແລະ ສົ່ງຂໍ້ຄວາມທີ່ບໍ່ຊ້ຳກັນໂດຍການບັນທຶກການດຳເນີນການຂອງທ່ານໃນຂະນະທີ່ກຳລັງຂຽນດ້ວຍມື ຫຼື ກຳລັງແຕ້ມຂໍ້ຄວາມສົດ ແລະ ບັນທຶກມັນເປັນໄຟລ໌ເຄື່ອນໄຫວ. ເບິ່ງ [ຂໍ້ຄວາມສົດ](#) ສຳລັບຂໍ້ມູນເພີ່ມເຕີມ.
- **ດູໂດລ AR:** ບັນທຶກວິດີໂອທີ່ມີຄວາມມ່ວນຊື່ນດ້ວຍການຂຽນດ້ວຍມື ຫຼື ການແຕ້ມສະເໝືອນຈິງເທິງໃບໜ້າ ຫຼື ປ່ອນອື່ນໆ. ເບິ່ງ [ດູໂດລ AR](#) ສຳລັບຂໍ້ມູນເພີ່ມເຕີມ.
- **ແປພາສາ:** ເລື່ອນ S Pen ຢູ່ເທິງຄຳສັບເພື່ອແປມັນ. ເບິ່ງ [ແປພາສາ](#) ສຳລັບຂໍ້ມູນເພີ່ມເຕີມ.
- **PENUP:** ໂພສທ໌ງານສິລະປະ, ກວດເບິ່ງງານສິລະປະຂອງຄົນອື່ນ ແລະ ຮັບເອົາເຄັດລັບການແຕ້ມທີ່ເປັນປະໂຫຍດ.
- **Bixby Vision:** ໃຊ້ຄຸນສົມບັດ Bixby Vision ເພື່ອຊອກຫາຮູບທີ່ຄ້າຍຄືກັນ, ກວດຫາ ແລະ ແປຂໍ້ຄວາມ ແລະ ອື່ນໆ. ເບິ່ງ [Bixby Vision](#) ສຳລັບຂໍ້ມູນເພີ່ມເຕີມ.
- **ຂະຫຍາຍ:** ເລື່ອນ S Pen ຢູ່ເທິງພື້ນທີ່ຂອງໜ້າຈໍ ເພື່ອຂະຫຍາຍມັນອອກ.
- **ການຫຼຽວເບິ່ງ:** ຫຍໍ້ແອັບເປັນຮູບນ້ອຍ ແລະ ເລື່ອນ S Pen ເທິງຮູບນ້ອຍ ເພື່ອເປີດແອັບໃນແບບແຕ້ມໜ້າຈໍ. ເບິ່ງ [ການຫຼຽວເບິ່ງ](#) ສຳລັບຂໍ້ມູນເພີ່ມເຕີມ.
- **ຂຽນໃນປະຕິບິນ:** ເປີດແອັບ ປະຕິບິນ ແລະ ຂຽນ ຫຼື ແຕ້ມໃນໜ້າຈໍ. ເບິ່ງ [ຂຽນໃນປະຕິບິນ](#) ສຳລັບຂໍ້ມູນເພີ່ມເຕີມ.
- **ການໃສ່ສີ:** ເພີ່ມສີໃສ່ຮູບທີ່ຈັດໃຫ້ໂດຍ PENUP ໂດຍໃຊ້ S Pen.
- **ເພີ່ມ:** ເພີ່ມທາງລັດໃສ່ແອັບທີ່ໃຊ້ເລື້ອຍໆໄປຍັງແຜງສັ່ງງານໂດຍບໍ່ສຳຜັດ.

ໄອຄອນສ້າງງານໂດຍບໍ່ສໍາຜັດ

ເມື່ອແຜງສ້າງງານໂດຍບໍ່ສໍາຜັດຖືກປິດຢູ່, ໄອຄອນສ້າງງານໂດຍບໍ່ສໍາຜັດຈະຍັງຄົງຢູ່ໃນໜ້າຈໍ. ທ່ານສາມາດເປີດແຜງສ້າງງານໂດຍບໍ່ສໍາຜັດໂດຍການແຕະໄອຄອນດ້ວຍ S Pen.

ເພື່ອຍ້າຍໄອຄອນ, ລາກ  ໄປຍັງຈຸດທີ່ຕັ້ງໃໝ່.

ເພື່ອເອົາໄອຄອນອອກ, ລາກ  ໃສ່ **ເອົາອອກ** ຢູ່ລຸ່ມສຸດຂອງໜ້າຈໍ.

ຖ້າໄອຄອນສ້າງງານໂດຍບໍ່ສໍາຜັດບໍ່ປະກົດຂຶ້ນໃນໜ້າຈໍ, ເປີດ **ຕັ້ງຄ່າ**, ແຕະ **ຄຸນສົມບັດຂັ້ນສູງ** → **S Pen** → **ສ້າງງານໂດຍບໍ່ສໍາຜັດ** ແລະ ຈາກນັ້ນແຕະສະວິດ **ສະແດງໄອຄອນສ້າງງານໂດຍບໍ່ສໍາຜັດ** ເພື່ອເປີດມັນ.

ໃນຂະນະທີ່ກຳລັງໃຊ້ແອັບທີ່ຮອງຮັບຄຸນສົມບັດການກະທຳແບບບໍ່ສໍາຜັດ, ທ່ານສາມາດກວດເບິ່ງການກະທຳທີ່ມີຢູ່ກັບແຕ່ລະແອັບໂດຍການເລື່ອນ S Pen ຢູ່ເທິງໄອຄອນສ້າງງານໂດຍບໍ່ສໍາຜັດ.



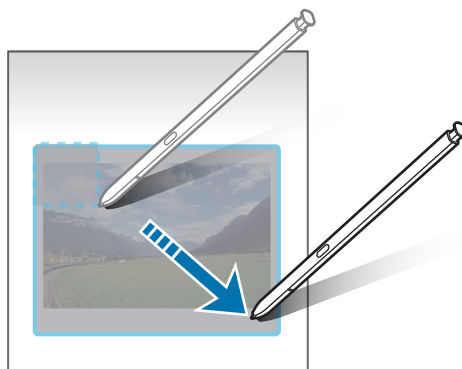

ເລືອກອັດສະລິຍະ

ໃຊ້ S Pen ເພື່ອເລືອກພື້ນທີ່ ແລະ ເຮັດດຳເນີນການ, ເຊັ່ນ ການແຊຣ໌ ຫຼື ການບັນທຶກ. ນອກຈາກນີ້ ທ່ານຍັງສາມາດເລືອກພື້ນທີ່ຈາກວິດີໂອ ແລະ ແຄັບເຈີມັນເປັນ GIF.

- 1 ເມື່ອມີເນື້ອໃນທີ່ທ່ານຕ້ອງການແຄັບເຈີ, ເຊັ່ນ ສ່ວນໜຶ່ງຂອງຮູບ, ເປີດແຜງສ້າງງານໂດຍບໍ່ສໍາຜັດ ແລະ ແຕະ **ເລືອກອັດສະລິຍະ**.
- 2 ເລືອກໄອຄອນຮູບຮ່າງທີ່ຕ້ອງການໃນແຖບເຄື່ອງມື ແລະ ລາກ S Pen ຜ່ານເນື້ອໃນທີ່ທ່ານຕ້ອງການເລືອກ.



3 ເລືອກຕົວເລືອກເພື່ອໃຊ້ກັບພື້ນທີ່ທີ່ເລືອກໄວ້.

- **ປັກໝູດ/ແຊກໃສ່:** ປັກໝູດພື້ນທີ່ທີ່ເລືອກໄວ້ໃສ່ໜ້າຈໍ. ນອກຈາກນີ້ ທ່ານຍັງສາມາດແຊກຮູບເຂົ້າໃສ່ແອັບອື່ນໆໄດ້, ເຊັ່ນ **Samsung Notes**. ລາກຮູບໄປຍັງໜ້າຈໍຂອງແອັບອື່ນ.
-  : ແຍກຂໍ້ຄວາມຈາກພື້ນທີ່ທີ່ເລືອກໄວ້.
-  : ປຸງແປງສິ່ງທີ່ປະກົດຂຶ້ນໃນພື້ນທີ່ທີ່ເລືອກໄວ້ໂດຍອັດຕະໂນມັດ.
-  : ຊຽນ ຫຼື ແຕ້ມຢູ່ເທິງພື້ນທີ່ທີ່ເລືອກໄວ້.
-  : ແຊກພື້ນທີ່ທີ່ເລືອກໄວ້ກັບຄົນອື່ນ.
-  : ບັນທຶກພື້ນທີ່ທີ່ເລືອກໄວ້ໃນ **ແກເລຣີ**.

ການແຕ້ບເຈີພື້ນທີ່ຈາກວິດີໂອ

ໃນຂະນະທີ່ກຳລັງຫຼິ້ນວິດີໂອ, ເລືອກພື້ນທີ່ ແລະ ແຕ້ບເຈີມັນເປັນ GIF.

- 1 ເມື່ອມີເນື້ອໃນທີ່ທ່ານຕ້ອງການແຕ້ບເຈີໃນລະຫວ່າງການຫຼິ້ນວິດີໂອ, ເປີດແຜງສັ່ງງານໂດຍປໍ່ສຳຜັດ ແລະ ແຕະ **ເລືອກອັດສະລິຍະ**.
- 2 ໃນແຖບເຄື່ອງມື, ແຕະ .
- 3 ປັບປຸງຕຳແໜ່ງ ແລະ ຂະໜາດຂອງພື້ນທີ່ທີ່ແຕ້ບເຈີ.

ປັບປຸງຕຳແໜ່ງ.

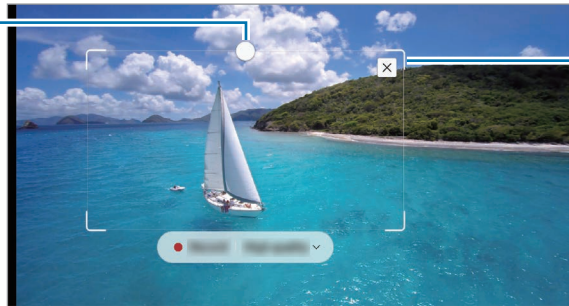





ລາກມຸມກອບເພື່ອປັບຂະໜາດ.

4 ແຕະ **ບັນທຶກ** ເພື່ອເລີ່ມຕົ້ນແຕ້ບເຈີ.

-  • ກ່ອນແຕ້ບເຈີວິດີໂອ, ເບິ່ງໃຫ້ແນ່ໃຈວ່າວິດີໂອກຳລັງຫຼິ້ນຢູ່.
- ໄລຍະເວລາສູງສຸດທີ່ທ່ານສາມາດແຕ້ບເຈີພື້ນທີ່ຂອງວິດີໂອ ຈະຖືກສະແດງຂຶ້ນໃນໜ້າຈໍ.
- ເມື່ອແຕ້ບເຈີພື້ນທີ່ຈາກວິດີໂອ, ສຽງຂອງມັນຈະປໍ່ຖືກບັນທຶກ.

5 ແຕະ **ຢຸດ** ເພື່ອຢຸດແຕ້ບເຈີ.

6 ເລືອກຕົວເລືອກເພື່ອໃຊ້ກັບພື້ນທີ່ທີ່ເລືອກໄວ້.

- **ປັກໝູດ/ແຊກໃສ່:** ປັກໝູດພື້ນທີ່ທີ່ເລືອກໄວ້ໃສ່ໜ້າຈໍ. ນອກຈາກນີ້ ທ່ານຍັງສາມາດແຊກ GIF ເຂົ້າໃສ່ແອັບອື່ນໆໄດ້, ເຊັ່ນ **Samsung Notes**. ລາກ GIF ໄປຍັງໜ້າຈໍຂອງແອັບອື່ນ.
-  : ຊຽນ ຫຼື ແຕ້ມຢູ່ເທິງພື້ນທີ່ທີ່ເລືອກໄວ້. ແຕະ  ເພື່ອກວດເບິ່ງຜົນກ່ອນບັນທຶກໄຟລ໌.
-  : ແຊກພື້ນທີ່ທີ່ເລືອກໄວ້ກັບຄົນອື່ນ.
-  : ບັນທຶກພື້ນທີ່ທີ່ເລືອກໄວ້ໃນ **ແກເລີຣີ**.

ຊຽນໜ້າຈໍ

ສ້າງຮູບຖ່າຍໜ້າຈໍ ເພື່ອຊຽນ ຫຼື ແຕ້ມເທິງພວກມັນ ຫຼື ຕັດພື້ນທີ່ຈາກຮູບທີ່ແຄ້ບເຈີ.

- 1 ເມື່ອມີເນື້ອໃນທີ່ທ່ານຕ້ອງການແຄ້ບເຈີ, ເປີດແຜງສ້າງງານໂດຍບໍ່ສໍາຜັດ ແລະ ແຕະ **ຊຽນໜ້າຈໍ**. ໜ້າຈໍປະຈຸບັນຖືກແຄ້ບເຈີໂດຍອັດຕະໂນມັດ ແລະ ແຖບເຄື່ອງມືການແກ້ໄຂຈະປະກົດຂຶ້ນ.
- 2 ຊຽນບັນທຶກຄວາມຈໍາຢູ່ເທິງຮູບຖ່າຍໜ້າຈໍ.

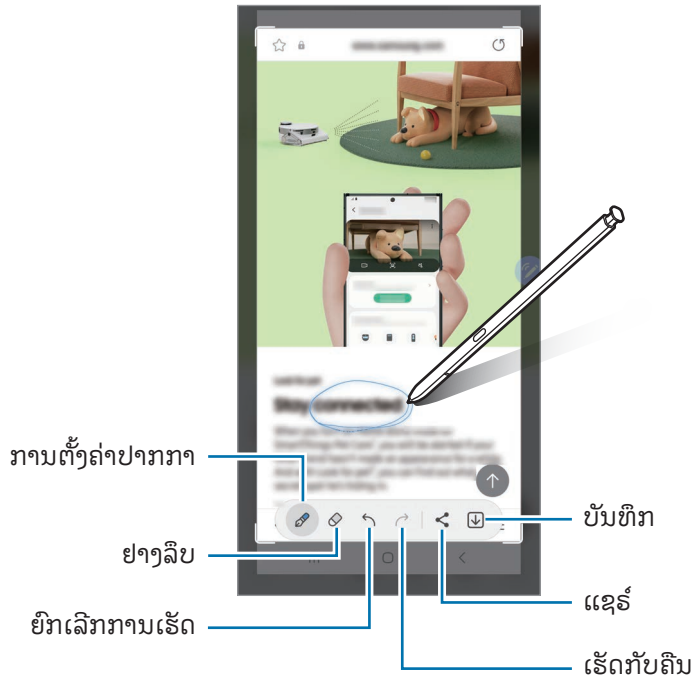

3 ແຊກ ຫຼື ບັນທຶກຮູບໜ້າຈໍ.

ທ່ານສາມາດກວດເບິ່ງຮູບຖ່າຍໜ້າຈໍທີ່ຖືກແຄ້ບເຈີໃນ **ແກເລີຣີ**.

-  ມັນເປັນໄປໄດ້ທີ່ຈະແຄ້ບເຈີຮູບຖ່າຍໜ້າຈໍ ໃນຂະນະທີ່ໃຊ້ບາງແອັບ.

ຂໍ້ຄວາມສົດ

(ການບັນທຶກ ແລະ ການສົ່ງຂັ້ນຕອນການສ້າງຂໍ້ຄວາມ)

ແທນຂໍ້ຄວາມຕົວອັກສອນ, ສ້າງ ແລະ ສົ່ງຂໍ້ຄວາມທີ່ບໍ່ຊ້ຳກັນໂດຍການບັນທຶກການດຳເນີນການຂອງທ່ານໃນຂະນະທີ່ກຳລັງຂຽນ ດ້ວຍມື ຫຼື ກຳລັງແຕ້ມຂໍ້ຄວາມສົດ ແລະ ບັນທຶກມັນເປັນໄຟລ໌ເຄື່ອນໄຫວ.

- 1 ເມື່ອທ່ານຕ້ອງການສົ່ງຂໍ້ຄວາມເຄື່ອນໄຫວ, ເປີດແຜງສັ່ງງານໂດຍບໍ່ສຳຜັດ ແລະ ແຕະ ຂໍ້ຄວາມສົດ.
- 2 ກຳນົດຮູບພື້ນຫຼັງເອງ ແລະ ແຕະ ສຳເລັດ ຫຼື ເລີ່ມຕົ້ນແຕ້ມ.
- 3 ຂຽນ ຫຼື ແຕ້ມໃນໜ້າຈໍຂໍ້ຄວາມສົດ.

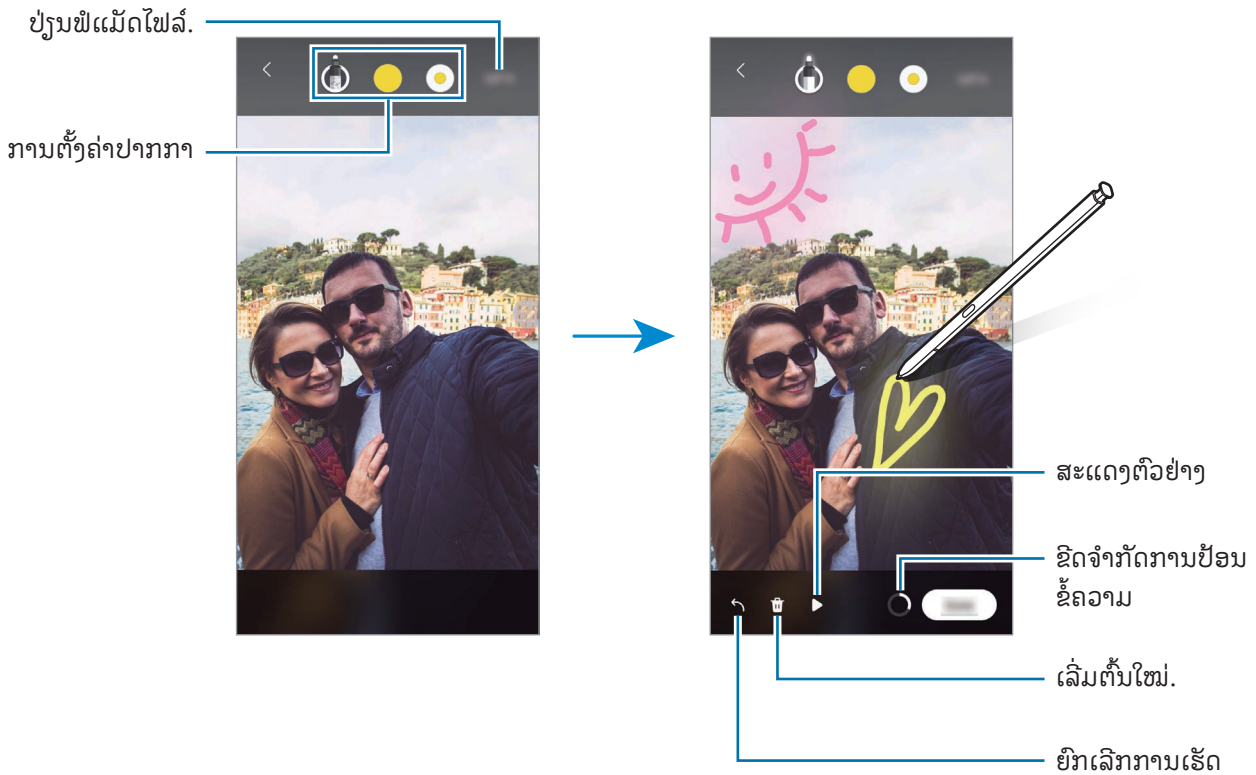

- 4 ແຕະ ສຳເລັດ.
ຂໍ້ຄວາມສົດຈະຖືກບັນທຶກໃນ ແກເລີຣີ ເປັນ GIF ຫຼື ວິດີໂອ.
- 5 ແຕະ ແຊຣ໌ ແລະ ເລືອກວິທີ.

ແປພາສາ

ເລື່ອນ S Pen ຢູ່ເທິງຂໍ້ຄວາມທີ່ທ່ານຕ້ອງການແປ. ຫົວໜ່ວຍທີ່ລວມໃນຂໍ້ຄວາມຈະຖືກແປເຊັ່ນດຽວກັນ.

- 1 ເມື່ອມີຂໍ້ຄວາມທີ່ທ່ານຕ້ອງການແປ, ເປີດແຜງສ້າງງານໂດຍປຶກສາຜັດ ແລະ ແຕະ ແປພາສາ.
- 2 ເລືອກພາສາໃນແຜງເຄື່ອງແປຢູ່ເທິງສຸດຂອງໜ້າຈໍ.
ທ່ານສາມາດປ່ຽນຂໍ້ຄວາມ ລະຫວ່າງຄໍາສັບ ແລະ ປະໂຫຍກ ໂດຍການແຕະ **T** ຫຼື **≡**.
- 3 ເລື່ອນ S Pen ເທິງຂໍ້ຄວາມທີ່ທ່ານຕ້ອງການແປ ຫຼື ຫົວໜ່ວຍທີ່ທ່ານຕ້ອງການແປງ.
ຂໍ້ຄວາມທີ່ຖືກແປຈະປະກົດຂຶ້ນ. ເພື່ອຟັງການອອກສຽງຂອງຂໍ້ຄວາມຕົ້ນສະບັບ, ແຕະ **🔊**. ໄອຄອນ **🔊** ອາດຈະປິ່ປະກົດຂຶ້ນ ຂຶ້ນຢູ່ກັບພາສາທີ່ທ່ານເລືອກ.



- ຄຸນສົມບັດນີ້ປ້ອງຮັບບາງພາສາ.
- ຄຸນສົມບັດນີ້ມີຢູ່ເມື່ອຂໍ້ຄວາມທີ່ສາມາດກວດພົບໄດ້ຢູ່ເທິງໜ້າຈໍເທົ່ານັ້ນ.

Bixby Vision

ເມື່ອທ່ານເລື່ອນ S Pen ຢູ່ເທິງເນື້ອໃນ, ເນື້ອໃນຈະຖືກຈົດຈໍາ ແລະ ໄອຄອນຊອກຫາທີ່ມີຢູ່ຈະປະກົດຂຶ້ນ. ໃຊ້ຄຸນສົມບັດເພື່ອຊອກຫາ ຮູບທີ່ຄ້າຍຄືກັນ, ກວດຫາ ແລະ ແປຂໍ້ຄວາມ ແລະ ອື່ນໆ. ເບິ່ງ [Bixby Vision](#) ສໍາລັບຂໍ້ມູນເພີ່ມເຕີມ.

- 1 ເມື່ອມີຮູບທີ່ທ່ານຕ້ອງການຊອກຫາຂໍ້ມູນທີ່ກ່ຽວຂ້ອງ ຫຼື ແຍກຂໍ້ຄວາມຈາກ, ເປີດແຜງສ້າງງານໂດຍບໍ່ສໍາຜັດ ແລະ ແຕະ **Bixby Vision**.
- 2 ເລື່ອນ S Pen ຢູ່ເທິງເນື້ອໃນທີ່ທ່ານຕ້ອງການ. ເມື່ອຕົວເລືອກທີ່ມີຢູ່ປະກົດຂຶ້ນໃນໜ້າຈໍ, ເລືອກຕົວເລືອກທີ່ທ່ານຕ້ອງການ.



ການຫຼຽວເບິ່ງ

ຫຍໍ້ແອັບເປັນຮູບນ້ອຍ ແລະ ເລື່ອນ S Pen ເທິງຮູບນ້ອຍ ເພື່ອເປີດແອັບໃນແບບເຕັມໜ້າຈໍ.

ຕົວຢ່າງ, ເປີດແອັບແຜນທີ່, ເປີດແຜງສ້າງງານໂດຍບໍ່ສໍາຜັດ ແລະ ຈາກນັ້ນແຕະ **ການຫຼຽວເບິ່ງ**. ແອັບຈະຖືກຫຍໍ້ລົງເປັນຮູບນ້ອຍຢູ່ສ່ວນລຸ່ມສຸດຂອງໜ້າຈໍ. ໃນຂະນະທີ່ທ່ານເວັບຢູ່, ເລື່ອນ S Pen ຢູ່ເທິງຮູບນ້ອຍ ເພື່ອເປີດແອັບແຜນທີ່ໃນໜ້າຈໍເຕັມ ແລະ ຊອກຫາສະຖານທີ່.

ເລື່ອນ S Pen ອອກໄປຈາກໜ້າຈໍ ເພື່ອຫຍໍ້ແອັບເປັນຮູບນ້ອຍອີກຄັ້ງ.

ເພື່ອປິດແອັບທີ່ຖືກຫຍໍ້ລົງ, ລາກຮູບນ້ອຍໄປຍັງ **ເອົາອອກ** ຢູ່ເທິງສຸດຂອງໜ້າຈໍ.

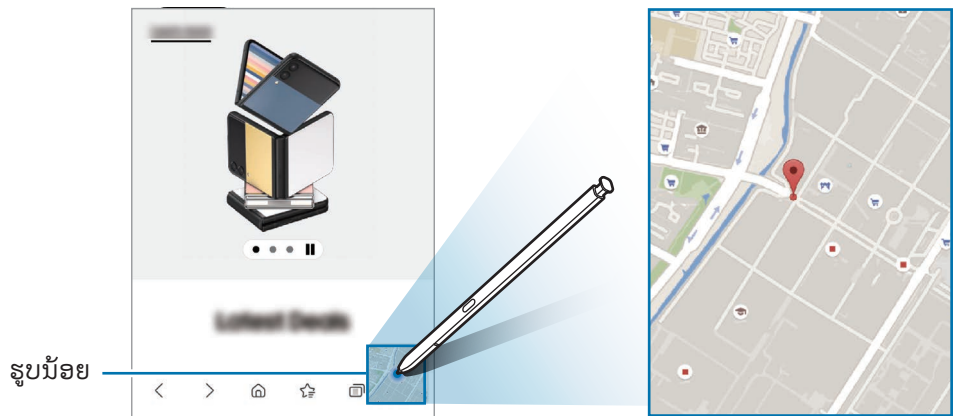

ຂຽນໃນປະຕິທິນ

ຕົ້ມຂໍ້ມູນໃນແຜນຂອງທ່ານໄວໂດຍການຂຽນ ຫຼື ແຕ້ມໃນໜ້າຈໍປະຕິທິນ.

ເປີດແຜງສ້າງງານໂດຍປື້ມສໍາຜັດ, ແຕະ **ຂຽນໃນປະຕິທິນ** ແລະຈາກນັ້ນ ຕົ້ມຂໍ້ມູນໃນແຜນຂອງທ່ານໃນປະຕິທິນ. ເມື່ອທ່ານສໍາເລັດແລ້ວ, ແຕະ **ບັນທຶກ**. ເພື່ອແກ້ໄຂມັນ, ແຕະ .

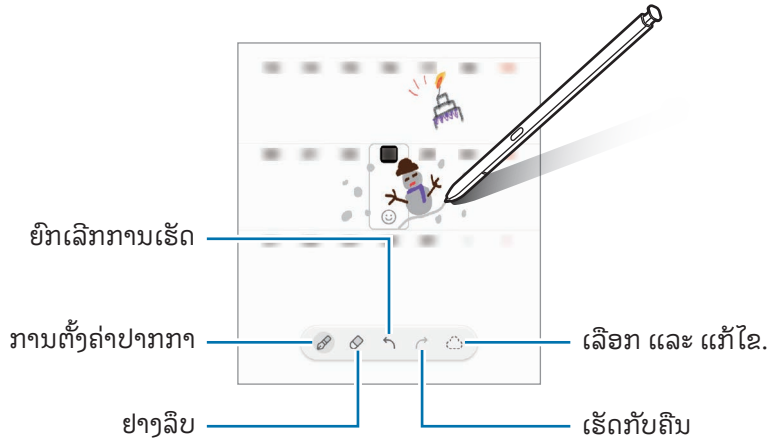

S Pen ເປັນຂໍ້ຄວາມ

ທ່ານສາມາດຕັ້ງອຸປະກອນໃຫ້ແປງທຸກສິ່ງຢ່າງທີ່ທ່ານຂຽນດ້ວຍ S Pen ເປັນຂໍ້ຄວາມ.

1 ເປີດ **ຕັ້ງຄ່າ**, ແຕະ **ຄຸນສົມບັດຂັ້ນສູງ** → **S Pen** → **S Pen ເປັນຂໍ້ຄວາມ** ແລະ ຈາກນັ້ນແຕະສະວິດເພື່ອເປີດມັນ.

 ເພື່ອຮຽນຮູ້ກ່ຽວກັບວິທີການແກ້ໄຂຂໍ້ຄວາມດ້ວຍ S Pen, ແຕະ **ວິທີແກ້ໄຂ**.

2 ຂຽນໃນຊ່ອງປ້ອນຂໍ້ຄວາມ, ເຊັ່ນ ຊ່ອງຊອກຫາ ຫຼື ແຖບທີ່ຢູ່, ໂດຍໃຊ້ S Pen. ການຂຽນດ້ວຍມີຈະຖືກແປງເປັນຂໍ້ຄວາມ.

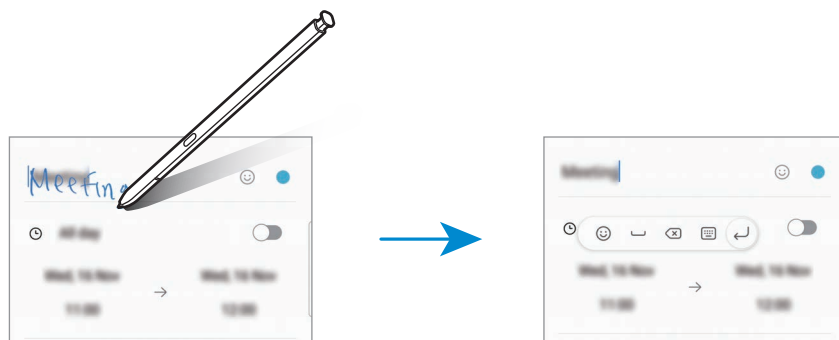

ແອວິວ

ເລື່ອນ S Pen ຜ່ານລາຍການໃນໜ້າຈໍ ເພື່ອສະແດງຕົວຢ່າງເນື້ອໃນ ຫຼື ເຂົ້າເຖິງຂໍ້ມູນໃນໜ້າຕ່າງປັບອັບ.

ໃນບາງແອັບ, ປຸ່ມການດໍາເນີນການຈະຖືກສະແດງຂຶ້ນໃນໜ້າຕ່າງສະແດງຕົວຢ່າງ.

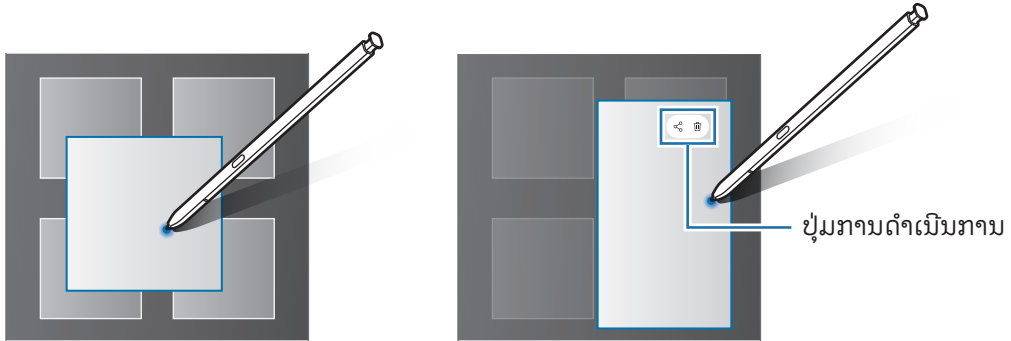

ຖ້າຄຸນສົມບັດນີ້ບໍ່ຖືກເປີດ, ເປີດ ຕັ້ງຄ່າ, ແຕະ ຄຸນສົມບັດຂຶ້ນສູງ → S Pen ແລະ ຈາກນັ້ນແຕະສະວິດທີ່ ແອວິວ ເພື່ອເປີດມັນ.

ເລືອກດ້ວຍປາກກາ

(ການເລືອກລາຍການຢ່າງວ່ອງໄວດ້ວຍ S Pen)

ໃນຂະນະທີ່ກົດປຸ່ມ S Pen ຄ້າງໄວ້, ລາກ S Pen ຢູ່ເທິງຂໍ້ຄວາມ ຫຼື ລາຍການ ເພື່ອເລືອກຫຼາຍໆລາຍການ ຫຼື ຂໍ້ຄວາມ. ນອກຈາກນີ້ ທ່ານຍັງສາມາດກັອບປີ້ ແລະ ວາງລາຍການ ຫຼື ຂໍ້ຄວາມທີ່ເລືອກລົງໃສ່ແອັບອື່ນ ຫຼື ແຊ່ນພວກມັນກັບຄືນອື່ນໆ.

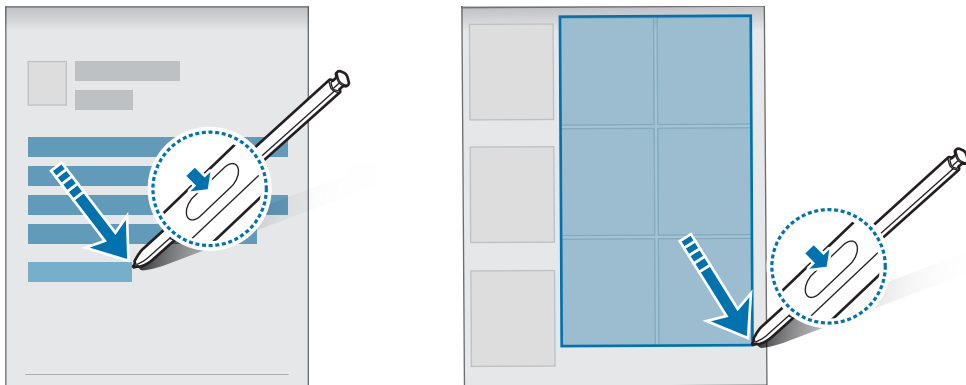

ບັນທຶກຄວາມຈໍາໜ້າຈໍປິດ

ທ່ານສາມາດສ້າງບັນທຶກຄວາມຈໍາໄດ້ໂດຍການຂຽນເທິງໜ້າຈໍໂດຍບໍ່ຕ້ອງມີການເປີດມັນ.

ເມື່ອໜ້າຈໍຖືກປິດ, ຖອດ S Pen ອອກ ຫຼື ແຕະໜ້າຈໍສອງຄັ້ງໃນຂະນະທີ່ກົດປຸ່ມ S Pen ຄ້າງໄວ້.

ເມື່ອທ່ານແຕະ **ບັນທຶກ** ຫຼື ແຊກ S Pen ໃສ່ຊ່ອງສຽບຄືນໃໝ່ຫຼັງຈາກຂຽນບັນທຶກຄວາມຈໍາແລ້ວ, ບັນທຶກຄວາມຈໍາຈະຖືກບັນທຶກໃສ່ **Samsung Notes**.

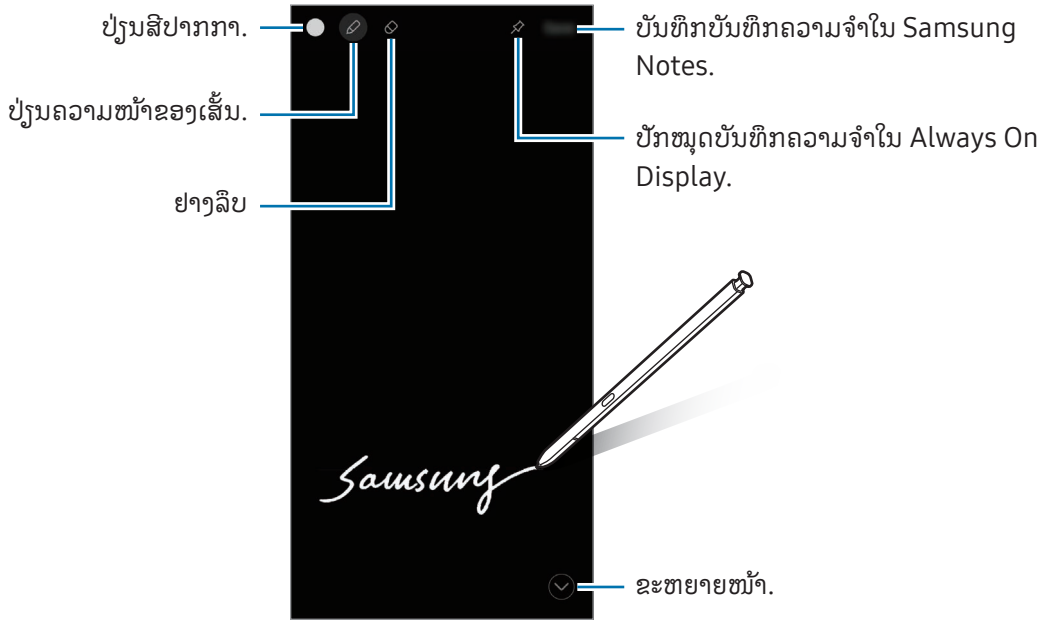

ຖ້າຄຸນສົມບັດນີ້ບໍ່ຖືກເປີດ, ເປີດ ຕັ້ງຄ່າ, ແຕະ ຄຸນສົມບັດຂຶ້ນສູງ → S Pen ແລະ ຈາກນັ້ນແຕະສະວິດ **ບັນທຶກຄວາມຈໍ** ໜ້າຈໍປິດ ເພື່ອເປີດມັນ.

ການປັກໝຸດບັນທຶກຄວາມຈໍາໃນ Always On Display

ເພື່ອປັກໝຸດບັນທຶກຄວາມຈໍາໜ້າຈໍປິດໃນ Always On Display, ແຕະ ✨ → ປັກໝຸດໃສ່ Always On Display. ບັນທຶກຄວາມຈໍາທີ່ຖືກປັກໝຸດຈະບໍ່ຖືກບັນທຶກເທື່ອ.

ເພື່ອແກ້ໄຂບັນທຶກຄວາມຈໍາທີ່ຖືກປັກໝຸດ, ແຕະບັນທຶກຄວາມຈໍາສອງຄັ້ງ. ຖ້າທ່ານປັກໝຸດບັນທຶກຄວາມຈໍາທີ່ຖືກແກ້ໄຂໃນ Always On Display ອີກຄັ້ງ, ບັນທຶກຄວາມຈໍາສະບັບຕົ້ນຈະຖືກບັນທຶກໃສ່ Samsung Notes.

ເພື່ອຫຍໍ້ບັນທຶກຄວາມຈໍາທີ່ຖືກປັກໝຸດ, ແຕະ 🌙 ສອງຄັ້ງ. ບັນທຶກຄວາມຈໍາຈະຖືກສະແດງຂຶ້ນເປັນໂອຄອນ 🌙 ໃນ Always On Display. ເພື່ອກວດເບິ່ງບັນທຶກຄວາມຈໍາອີກຄັ້ງ, ແຕະ 🌙 ສອງຄັ້ງ.

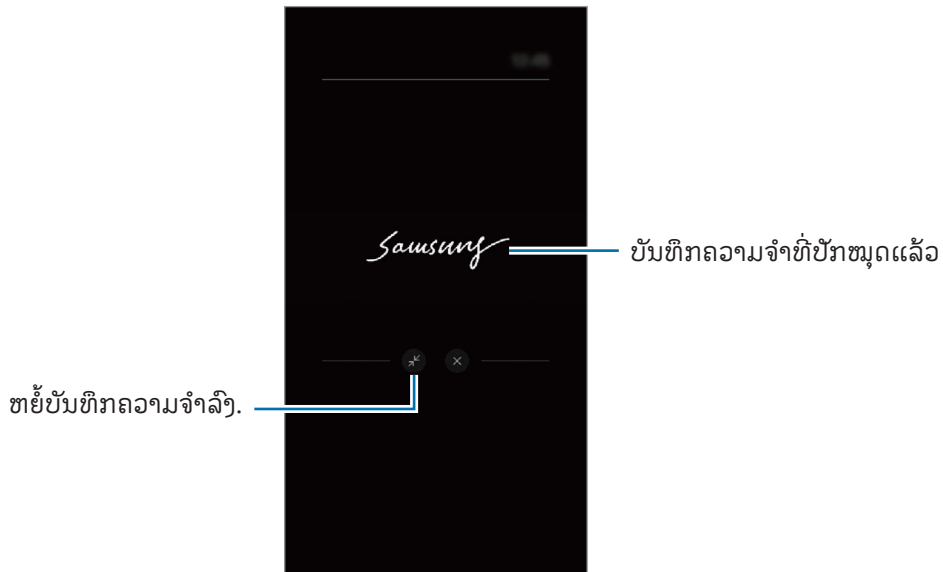

📝 ຖ້າທ່ານບໍ່ດໍາເນີນການກະທໍາໃດໆເປັນໄລຍະເວລາໃດໜຶ່ງຫຼັງຈາກເປີດບັນທຶກຄວາມຈໍາ, ບັນທຶກຄວາມຈໍາຈະຖືກຫຍໍ້ລົງໂດຍອັດຕະໂນມັດ.

ການປົດລັອກໜ້າຈໍໂດຍໃຊ້ S Pen

ຖ້າໜ້າຈໍຖືກລັອກໃນຂະນະທີ່ S Pen ຖືກເຊື່ອມຕໍ່, ທ່ານສາມາດປົດລັອກໜ້າຈໍໂດຍການກົດປຸ່ມ S Pen.

- 1 ເປີດ ຕັ້ງຄ່າ ແລະ ແຕະ ຄຸນສົມບັດຂັ້ນສູງ → S Pen → ການຕັ້ງຄ່າ S Pen ເພີ່ມເຕີມ.
- 2 ແຕະສະວິດ ການປົດລັອກ S Pen ເພື່ອເປີດມັນ.
ດຽວນີ້ ທ່ານສາມາດປົດລັອກໜ້າຈໍໂດຍການກົດປຸ່ມ S Pen.



- 📝 ຄຸນສົມບັດ ການປົດລັອກ S Pen ມີຢູ່ເມື່ອວິທີລັອກໜ້າຈໍຖືກຕັ້ງເທົ່ານັ້ນ.
- ເພື່ອໃຊ້ຄຸນສົມບັດນີ້, S Pen ຈະຕ້ອງຖືກເຊື່ອມຕໍ່ກັບອຸປະກອນຂອງທ່ານ.

ໂທລະສັບ

ການແນະນຳ

ໂທອອກ ຫຼື ຮັບສາຍໂທດ້ວຍສຽງ ແລະ ວິດີໂອ.

ການໂທອອກ

- 1 ເປີດເອັບ ໂທລະສັບ ແລະ ແຕະ ປຸ່ມໂທ.
- 2 ປ້ອນເບີໂທລະສັບເຂົ້າ.
- 3 ແຕະ  ເພື່ອໂທອອກດ້ວຍສຽງ ຫຼື ແຕະ  ຫຼື  ເພື່ອໂທອອກດ້ວຍວິດີໂອ.

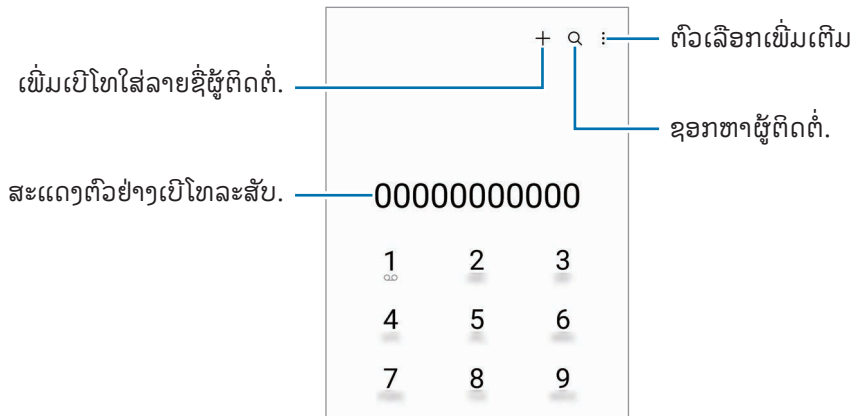

ສ້າງການໂທຈາກບັນທຶກການໂທ ຫຼື ລາຍຊື່ຜູ້ຕິດຕໍ່

ເປີດເອັບ ໂທລະສັບ, ແຕະ ຫຼັກສູດ ຫຼື ຜູ້ຕິດຕໍ່ ແລະ ຈາກນັ້ນ ຮູດໄປຂວາໃນຜູ້ຕິດຕໍ່ ຫຼື ເບີໂທລະສັບ ເພື່ອເຮັດການໂທອອກ.

ຖ້າຄຸນສົມບັດນີ້ຖືກປິດ, ແຕະ  → ການຕັ້ງຄ່າ → ການຕັ້ງຄ່າໂທອື່ນໆ ແລະຈາກນັ້ນແຕະສະວິດ ຮູດເພື່ອໂທ ຫຼື ສົ່ງ ຂໍ້ຄວາມ ເພື່ອເປີດມັນ.

ການໃຊ້ໂທດ່ວນ

ເພື່ອຕັ້ງເບີໂທໃນການໂທດ່ວນ, ເປີດແອັບ ໂທລະສັບ, ແຕະ ປຸ່ມໂທ →  → ເບີໂທດ່ວນ, ເລືອກເບີໂທດ່ວນ ແລະ ຈາກນັ້ນເພີ່ມເບີໂທລະສັບ.

ເພື່ອໂທອອກ, ສໍາຜັດເບີໂທດ່ວນໃນແປ້ນໂທຄ້າງໄວ້. ສໍາລັບເບີໂທດ່ວນ 10 ຕົວຂຶ້ນໄປ, ແຕະຕົວເລກທໍາອິດຂອງໝາຍເລກ ຈາກນັ້ນ ສໍາຜັດຕົວເລກສູດທ້າຍຄ້າງໄວ້.

ຕົວຢ່າງ, ຖ້າທ່ານຕັ້ງໝາຍເລກ 123 ແຕະ 1, ແຕະ 2, ແລະ ຈາກນັ້ນ ສໍາຜັດ 3 ຄ້າງໄວ້.

ການໂທອອກລະຫວ່າງປະເທດ

- 1 ເປີດແອັບ ໂທລະສັບ ແລະ ແຕະ ປຸ່ມໂທ.
- 2 ສໍາຜັດ 0 ຄ້າງໄວ້ຈົນກວ່າເຄື່ອງໝາຍ + ຈະປະກົດຂຶ້ນ.
- 3 ປ້ອນລະຫັດປະເທດ, ລະຫັດພື້ນທີ່ ແລະ ເບີໂທລະສັບເຂົ້າ ແລະຈາກນັ້ນແຕະ .

ການຮັບສາຍໂທ



ການຮັບສາຍໂທ

ເມື່ອມີສາຍໂທເຂົ້າ, ລາກ  ອອກນອກວົງມົນຂະໜາດໃຫຍ່.

ການປັບສາຍ

ເມື່ອມີສາຍໂທເຂົ້າ, ລາກ  ອອກນອກວົງມົນຂະໜາດໃຫຍ່.

ເພື່ອສົ່ງຂໍ້ຄວາມເມື່ອປັບສາຍທໍາໂທເຂົ້າມາ, ລາກແຖບ ສົ່ງຂໍ້ຄວາມ ຂຶ້ນເທິງ ແລະ ເລືອກຂໍ້ຄວາມທີ່ຈະສົ່ງ.

ເພື່ອສ້າງຂໍ້ຄວາມການປັບສາຍຕ່າງໆ, ເປີດ ໂທລະສັບ, ແຕະ  → ການຕັ້ງຄ່າ → ປະຕິເສດຂໍ້ຄວາມດ່ວນ, ປ້ອນຂໍ້ຄວາມເຂົ້າ ແລະ ຈາກນັ້ນແຕະ .

ການບລັອກເບີໂທລະສັບ





ບລັອກການໂທຈາກເບີໂທສະເພາະທີ່ເພີ່ມໃສ່ລາຍການບລັອກຂອງທ່ານ.

ເປີດເອັບ ໂທລະສັບ, ແຕະ  → ການຕັ້ງຄ່າ → ບລັອກໝາຍເລກ ແລະ ຈາກນັ້ນ ເລືອກ ຜູ້ຕິດຕໍ່ ຫຼື ເບີໂທລະສັບເພື່ອບັນທຶກໃນລາຍການເບີໂທທີ່ຖືກບລັອກ.

ເມື່ອເບີໂທທີ່ຖືກບລັອກພະຍາຍາມຕິດຕໍ່ຫາທ່ານ, ທ່ານຈະບໍ່ໄດ້ຮັບການແຈ້ງເຕືອນ. ການໂທຈະຖືກລົງຊື່ເຂົ້າໃຊ້ບັນທຶກການໂທ.

 ນອກຈາກນີ້ ທ່ານຍັງສາມາດບລັອກສາຍໂທເຂົ້າຈາກຜູ້ຄົນທີ່ທ່ານບໍ່ຮູ້ ID ຜູ້ໂທຂອງພວກເຂົາ. ແຕະສະວິດ **ບລັອກການໂທຈາກເບີໂທທີ່ບໍ່ຮູ້ຈັກ** ເພື່ອເປີດຄຸນສົມບັດ.

ຕົວເລືອກໃນລະຫວ່າງການໂທ

- **ເພີ່ມສາຍ:** ກົດສາຍໂທທີ່ສອງ. ສາຍໂທທີ່ໜຶ່ງຈະຖືກພັກສາຍ. ເມື່ອທ່ານສິ້ນສຸດສາຍໂທທີ່ສອງ, ສາຍໂທທີ່ໜຶ່ງຈະຖືກເລີ່ມຕີ.
- **ພັກສາຍໂທ:** ພັກສາຍໂທ.
- **ການໂທວິດີໂອ:** ສັບປຸງເປັນໂທວິດີໂອ.
- **ບລູທູດ:** ສັບປຸງເປັນຊຸດໜູ່ງພັງບລູທູດຖ້າມັນຖືກເຊື່ອມຕໍ່ກັບອຸປະກອນ.
- **ລໍາໂພງ:** ປິດ ຫຼື ເປີດລໍາໂພງໂທລະສັບ. ເມື່ອກໍາລັງໃຊ້ລໍາໂພງໂທລະສັບ, ຮັກສາໃຫ້ອຸປະກອນຢູ່ຫ່າງຈາກໜູ່ງຂອງທ່ານ.
- **ປິດສຽງ:** ປິດໄມໂຄຣໂຟນ ເພື່ອໃຫ້ບຸກຄົນອື່ນບໍ່ສາມາດໄດ້ຍິນທ່ານ.
- **ເປັນກົດ/ເຊື່ອງ:** ເປີດ ຫຼື ປິດປຸ່ມໂທ.
-  : ສິ້ນສຸດສາຍໂທປະຈຸບັນ.
-  : ໃນລະຫວ່າງການໂທວິດີໂອ, ສັບປຸງເປັນໂທດ້ວຍສຽງ.
-  : ຕັ້ງອຸປະກອນເພື່ອປຸງມຸມ ແລະ ການຂູມໂດຍອັດຕະໂນມັດໂດຍການຈົດຈໍາ ແລະ ການຕິດຕາມຜູ້ຄົນໃນລະຫວ່າງໂທວິດີໂອ.
-  : ໃນລະຫວ່າງການໂທວິດີໂອ, ໃຫ້ລັອກໜ້າຈໍ.
- **ເອັບເຝັກ:** ໃນລະຫວ່າງການໂທວິດີໂອ, ນໍາໃຊ້ເອັບເຝັກແຕ່ຕ່າງໆ.
-  : ໃນລະຫວ່າງການໂທວິດີໂອ, ປຸງອັດຕາສ່ວນໜ້າຈໍ.
- **ກ້ອງຖ່າຍຮູບ:** ໃນລະຫວ່າງໂທວິດີໂອ, ປິດກ້ອງຖ່າຍຮູບເພື່ອບໍ່ໃຫ້ພາກສ່ວນອື່ນສາມາດເຫັນທ່ານ.
- **ສັບປຸງ:** ໃນລະຫວ່າງການໂທວິດີໂອ, ສັບປຸງລະຫວ່າງກ້ອງໜ້າ ແລະ ກ້ອງຫຼັງ.

 ບາງຄຸນສົມບັດອາດຈະບໍ່ມີຢູ່ ຂຶ້ນຢູ່ກັບຜູ້ໃຫ້ບໍລິການ ຫຼື ລຸ້ນ.

ຜູ້ຕິດຕໍ່

ການແນະນຳ

ສ້າງຜູ້ຕິດຕໍ່ໃໝ່ ຫຼື ຈັດການຜູ້ຕິດຕໍ່ໃນອຸປະກອນ.

ການເພີ່ມຜູ້ຕິດຕໍ່

ການສ້າງຜູ້ຕິດຕໍ່ໃໝ່

- 1 ເປີດແອັບ ຜູ້ຕິດຕໍ່ ແລະ ແຕະ **+**.
- 2 ເລືອກຈຸດທີ່ຕັ້ງປ່ອນເກັບຂໍ້ມູນ.
- 3 ປ້ອນຂໍ້ມູນຜູ້ຕິດຕໍ່ເຂົ້າ ແລະ ແຕະ **ບັນທຶກ**.

ການນຳເຂົ້າຜູ້ຕິດຕໍ່

ເພີ່ມຜູ້ຕິດຕໍ່ໂດຍການນຳພວກມັນຈາກປ່ອນເກັບຂໍ້ມູນອື່ນເຂົ້າໃສ່ອຸປະກອນຂອງທ່ານ.

- 1 ເປີດແອັບ ຜູ້ຕິດຕໍ່ ແລະ ແຕະ **≡** → ຈັດການຜູ້ຕິດຕໍ່ → ນຳເອົາຜູ້ຕິດຕໍ່ເຂົ້າມາ.
- 2 ປະຕິບັດຕາມຄຳແນະນຳໃນໜ້າຈໍ ເພື່ອນຳເຂົ້າຜູ້ຕິດຕໍ່.

ການຊົງຄໍຜູ້ຕິດຕໍ່ດ້ວຍບັນຊີເວັບຂອງທ່ານ





ຊົງຄໍຜູ້ຕິດຕໍ່ໃນອຸປະກອນຂອງທ່ານກັບຜູ້ຕິດຕໍ່ທາງອອນໄລນ໌ທີ່ຖືກບັນທຶກໃນບັນຊີເວັບຂອງທ່ານ, ເຊັ່ນ Samsung account ຂອງທ່ານ.

- 1 ເປີດ ຕັ້ງຄ່າ, ແຕະ **ບັນຊີ ແລະ ການແບັກອັບ** → ຈັດການບັນຊີ ແລະ ເລືອກບັນຊີທີ່ຈະຊົງຄໍດ້ວຍ.
- 2 ແຕະ **ຊົງຄໍບັນຊີ** ແລະ ແຕະສະວິດ **ຜູ້ຕິດຕໍ່** ເພື່ອເປີດມັນ.

ການຊອກຫາຜູ້ຕິດຕໍ່

ເປີດແອັບ ຜູ້ຕິດຕໍ່. ແຕະ **Q** ຢູ່ເບື້ອງເທິງສຸດຂອງລາຍຊື່ຜູ້ຕິດຕໍ່ ແລະ ປ້ອນເກນເງື່ອນໄຂການຊອກຫາເຂົ້າ.

ແຕະຜູ້ຕິດຕໍ່. ຈາກນັ້ນໃຊ້ໜຶ່ງໃນການກະທຳຕໍ່ໄປນີ້:

-  : ໂທອອກດ້ວຍສຽງ.
-  : ຊຽນຂໍ້ຄວາມ.
-  /  : ໂທອອກດ້ວຍວິດີໂອ.
-  : ຊຽນອີເມລ໌.

ການລຶບຜູ້ຕິດຕໍ່

1 ເປີດເອັບ ຜູ້ຕິດຕໍ່ ແລະ ແຕະ ☹ → ແກ້ໄຂ.

2 ເລືອກຜູ້ຕິດຕໍ່ ແລະ ແຕະ ລຶບ.

ເພື່ອລຶບຜູ້ຕິດຕໍ່ເທື່ອລະຄົນ, ແຕະຜູ້ຕິດຕໍ່ຈາກລາຍຊື່ຜູ້ຕິດຕໍ່ ແລະ ແຕະ ເພີ່ມເຕີມ → ລຶບ.

ການແຊຣ໌ຜູ້ຕິດຕໍ່

ທ່ານສາມາດແຊຣ໌ຜູ້ຕິດຕໍ່ກັບບຸກຄົນອື່ນໄດ້ໂດຍໃຊ້ຕົວເລືອກການແຊຣ໌ຫຼາຍໆຢ່າງ.

1 ເປີດເອັບ ຜູ້ຕິດຕໍ່ ແລະ ແຕະ ☺ → ແກ້ໄຂ.

2 ເລືອກຜູ້ຕິດຕໍ່ ແລະ ແຕະ ແບ່ງປັນ.

3 ເລືອກວິທີການແຊຣ໌.

ການສ້າງກຸ່ມ

ທ່ານສາມາດເພີ່ມກຸ່ມໄດ້, ເຊັ່ນ ຄອບຄົວ ຫຼື ໝູ່ ແລະຈັດການຜູ້ຕິດຕໍ່ຕາມກຸ່ມ.

1 ເປີດເອັບ ຜູ້ຕິດຕໍ່ ແລະ ແຕະ ≡ → ກຸ່ມຕ່າງໆ → ສ້າງກຸ່ມ.

2 ປະຕິບັດຕາມຄໍາແນະນໍາໃນໜ້າຈໍເພື່ອສ້າງກຸ່ມ.

ການລວມຜູ້ຕິດຕໍ່ທີ່ຊ້ຳກັນເຂົ້າກັນ

ຖ້າລາຍຊື່ຜູ້ຕິດຕໍ່ຂອງທ່ານມີຜູ້ຕິດຕໍ່ທີ່ຊ້ຳກັນ, ລວມພວກມັນເຂົ້າເປັນອັນດຽວ ເພື່ອເຮັດໃຫ້ລາຍຊື່ຜູ້ຕິດຕໍ່ຂອງທ່ານທັນສະໄໝຂຶ້ນ.

1 ເປີດເອັບ ຜູ້ຕິດຕໍ່ ແລະ ແຕະ ≡ → ຈັດການຜູ້ຕິດຕໍ່ → ລວມຜູ້ຕິດຕໍ່ເຂົ້າກັນ.

2 ໝາຍຕົກຜູ້ຕິດຕໍ່ ແລະ ແຕະ ລວມເຂົ້າກັນ.

ຂໍ້ຄວາມ

ການແນະນຳ

ສົ່ງ ແລະ ກວດເບິ່ງຂໍ້ຄວາມຕາມການສົນທະນາ.

ທ່ານອາດຈະມີຄ່າໃຊ້ຈ່າຍເພີ່ມເຕີມສຳລັບການສົ່ງ ຫຼື ການຮັບຂໍ້ຄວາມ ເມື່ອທ່ານກຳລັງໂຣມມິງ.

ການສົ່ງຂໍ້ຄວາມ

1 ເປີດເອັບ ຂໍ້ຄວາມ ແລະ ແຕະ .

2 ເພີ່ມຜູ້ຮັບ ແລະ ປ້ອນຂໍ້ຄວາມເຂົ້າ.

ເພື່ອບັນທຶກ ແລະ ສົ່ງຂໍ້ຄວາມສຽງ, ສຳຜັດ ຫຼື ຄ້າງໄວ້ ແລະ ເວົ້າຂໍ້ຄວາມຂອງທ່ານ. ໄອຄອນການບັນທຶກຈະປະກົດຂຶ້ນໃນຂະນະທີ່ຊ່ອງປ້ອນຂໍ້ຄວາມເຂົ້າວ່າງເປົ່າເທົ່ານັ້ນ.

3 ແຕະ  ເພື່ອສົ່ງຂໍ້ຄວາມ.

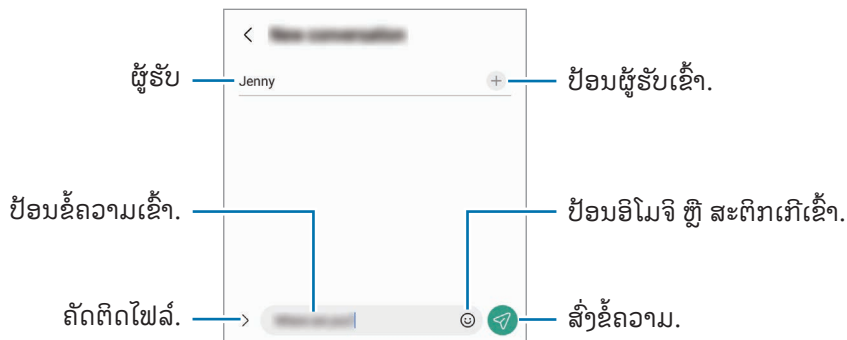

ການກວດເບິ່ງຂໍ້ຄວາມ

1 ເປີດເອັບ ຂໍ້ຄວາມ ແລະ ແຕະ ການສົນທະນາ.

2 ໃນລາຍການຂໍ້ຄວາມ, ເລືອກຜູ້ຕິດຕໍ່ ຫຼື ເປີໂທລະສັບ.

- ເພື່ອຕອບກັບຫາຂໍ້ຄວາມ, ແຕະຊ່ອງປ້ອນຂໍ້ຄວາມເຂົ້າ, ປ້ອນຂໍ້ຄວາມເຂົ້າ ແລະ ຈາກນັ້ນແຕະ .
- ເພື່ອປັບປຸງນະໂນມາດຕົວໜັງສື, ຍະມີສອງນິ້ວອອກຈາກກັນ ຫຼື ຢືບເຂົ້າເທິງໜ້າຈໍ.

ການແຍກປະເພດຂໍ້ຄວາມ

ທ່ານສາມາດຈັດລຽງຂໍ້ຄວາມຕາມໝວດ.

ເປີດເອັບ ຂໍ້ຄວາມ ແລະ ແຕະ ການສົນທະນາ → +.

ຖ້າຕົວເລືອກໝວດປັບປະກົດຂຶ້ນ, ແຕະ ☺ → ການຕັ້ງຄ່າ ແລະ ແຕະສະວິດ ໝວດການສົນທະນາ ເພື່ອເປີດມັນ.

ການລຶບຂໍ້ຄວາມ

ສໍາຜັດຂໍ້ຄວາມຄ້າງໄວ້ເພື່ອລຶບ, ຈາກນັ້ນແຕະ ລຶບ.

ການປ່ຽນການຕັ້ງຄ່າຂໍ້ຄວາມ

ເປີດເອັບ ຂໍ້ຄວາມ, ແຕະ ☺ → ການຕັ້ງຄ່າ. ທ່ານສາມາດປັບຄ່າຂໍ້ຄວາມທີ່ບໍ່ຕ້ອງການ, ປ່ຽນການຕັ້ງຄ່າການແຈ້ງເຕືອນ ແລະ ອື່ນໆ.

ກ້ອງຖ່າຍຮູບ

ການແນະນຳ

ຖ່າຍຮູບ ແລະ ບັນທຶກວິດີໂອໂດຍໃຊ້ໂໝດ ແລະ ການຕັ້ງຄ່າຕ່າງໆ.

ມາດລະຍາດການໃຊ້ກ້ອງຖ່າຍຮູບ

- ຢ່າຖ່າຍຮູບ ຫຼື ບັນທຶກວິດີໂອຂອງບຸກຄົນອື່ນໂດຍບໍ່ໄດ້ຮັບອະນຸຍາດຈາກພວກເຂົາ.
- ຢ່າຖ່າຍຮູບ ຫຼື ບັນທຶກວິດີໂອປ່ອນທີ່ຕ້ອງຫ້າມຕາມກົດໝາຍ.
- ຢ່າຖ່າຍຮູບ ຫຼື ບັນທຶກວິດີໂອໃນສະຖານທີ່ທີ່ທ່ານອາດຈະໄປລ່ວງລະເມີດຄວາມເປັນສ່ວນຕົວຂອງບຸກຄົນອື່ນ.

ການຖ່າຍຮູບ

1 ເປີດແອັບ ກ້ອງຖ່າຍຮູບ.

ນອກຈາກນີ້ ທ່ານຍັງສາມາດເປີດແອັບໂດຍການກົດປຸ່ມດ້ານຂ້າງສອງຄັ້ງ ຫຼື ລາກ  ໄປທາງເບື້ອງຊ້າຍໃນໜ້າຈໍລັອກ.



- ບາງຄຸນສົມບັດຂອງກ້ອງຖ່າຍຮູບບໍ່ມີຢູ່ເມື່ອທ່ານເປີດແອັບ ກ້ອງຖ່າຍຮູບ ຈາກໜ້າຈໍທີ່ຖືກລັອກ ຫຼື ເມື່ອໜ້າຈໍຖືກປິດຢູ່ໃນຂະນະທີ່ວິທີລັອກໜ້າຈໍຖືກຕັ້ງ.
- ກ້ອງຖ່າຍຮູບຈະປິດໂດຍອັດຕະໂນມັດເມື່ອປິດໃຊ້.
- ບາງວິທີການອາດຈະບໍ່ມີຢູ່ ຂຶ້ນຢູ່ກັບຜູ້ໃຫ້ບໍລິການ ຫຼື ລຸ້ນ.

2 ແຕະຮູບໃນໜ້າຈໍສະແດງຕົວຢ່າງປ່ອນທີ່ກ້ອງຖ່າຍຮູບຄວນຈະໂຟກັສ.

ເພື່ອປັບປ່ຽນຄວາມແຈ້ງຂອງຮູບ, ລາກແຖບການປັບປ່ຽນທີ່ປະກົດຢູ່ເທິງ ຫຼື ຢູ່ລຸ່ມກອບວົງມົນ.

3 ແຕະ ເພື່ອຖ່າຍຮູບ.

ເພື່ອປ່ຽນໂໝດຖ່າຍຮູບ, ລາກລາຍການໂໝດການຖ່າຍຮູບໄປຊ້າຍ ຫຼື ຂວາ ຫຼື ຮູດໄປຊ້າຍ ຫຼື ຂວາໃນໜ້າຈໍສະແດງຕົວຢ່າງ.

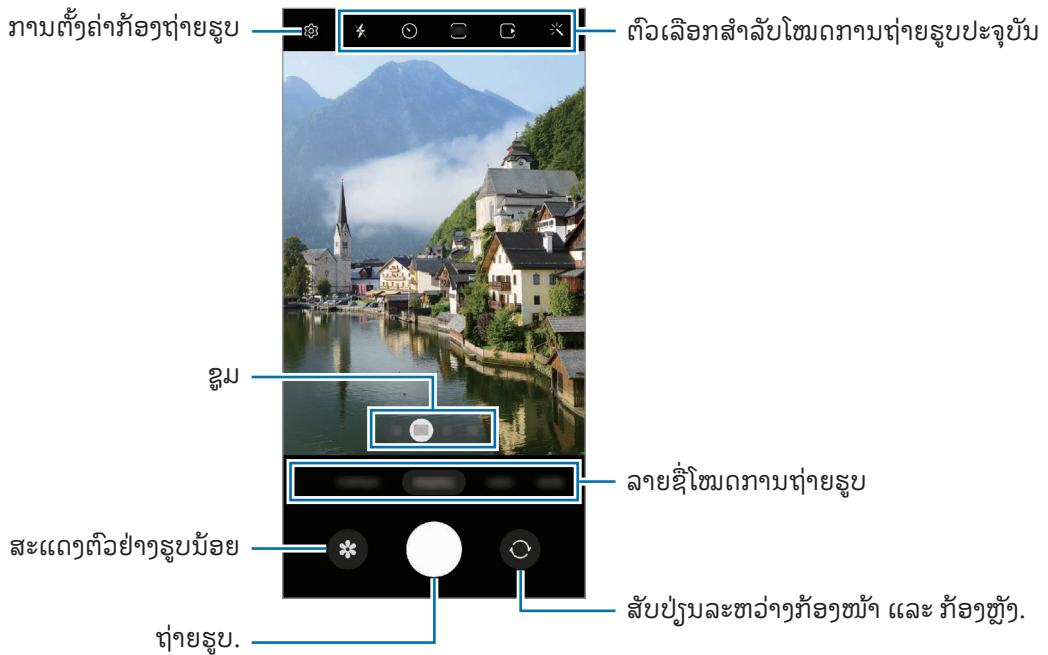



- ໜ້າຈໍກ່ອນໜ້າອາດຈະແຕກຕ່າງກັນ ຂຶ້ນຢູ່ກັບໂໝດການຖ່າຍຮູບ ແລະ ກ້ອງຖ່າຍຮູບທີ່ກຳລັງໃຊ້ຢູ່.
- ໂຟກັສອາດຈະປັບຊັດເຈນຖ້າວັດຖຸຢູ່ໃກ້. ຖ່າຍຮູບຫຼືວິດີໂອຈາກໄລຍະຫ່າງທີ່ພໍດີ.
- ຖ້າຮູບຖ່າຍທີ່ທ່ານຖ່າຍປະກົດຂຶ້ນມົວ, ອະນາໄມເລັ່ນສກ້ອງຖ່າຍຮູບ ແລະ ລອງໃໝ່ອີກ.
- ເບິ່ງໃຫ້ແນ່ໃຈວ່າເລັ່ນສປໍ່ເສຍຫາຍ ຫຼື ເປີເບື້ອນ. ປັດຕັ້ງນັ້ນ, ອຸປະກອນຈະປັບໃຊ້ງານໄດ້ຢ່າງຖືກຕ້ອງໃນບາງໂໝດທີ່ຕ້ອງການຄວາມລະອຽດສູງ.
- ກ້ອງຖ່າຍຮູບໃນອຸປະກອນຂອງທ່ານມີເລັ່ນສມຸມກວ້າງ. ຄວາມບົດບ້ຽວໜ້ອຍໜຶ່ງອາດເກີດຂຶ້ນໃນຮູບຖ່າຍ ຫຼື ວິດີໂອມຸມກວ້າງ ແລະ ປັບອກເຖິງບັນຫາການປະຕິບັດງານຂອງອຸປະກອນ.
- ຄວາມຈຸສູງສຸດສໍາລັບການບັນທຶກວິດີໂອອາດແຕກຕ່າງກັນໄປ ຂຶ້ນຢູ່ກັບຄວາມລະອຽດ.
- ກ້ອງຖ່າຍຮູບອາດເກີດຝ້າ ຫຼື ມີອາຍນ້ຳຖ້າອຸປະກອນສໍາຜັດກັບການປ່ຽນແປງຂອງອຸນຫະພູມອາກາດແບບກະທັນຫັນ, ຍ້ອນວ່າອຸນຫະພູມພາຍນອກ ແລະ ພາຍໃນຂອງຝາປົດກ້ອງຖ່າຍຮູບນັ້ນແຕກຕ່າງກັນ. ພະຍາຍາມຫຼີກຫຼ່ຽງສະພາບດັ່ງກ່າວ ເມື່ອວາງແຜ່ນທີ່ຈະໃຊ້ກ້ອງຖ່າຍຮູບ. ຖ້າເກີດຝ້າ, ປ່ອຍໃຫ້ກ້ອງຖ່າຍຮູບແຫ້ງຕາມທໍາມະຊາດໃນອຸນຫະພູມຂອງຫ້ອງກ່ອນຖ່າຍຮູບ ຫຼື ບັນທຶກວິດີໂອ, ປັດຕັ້ງນັ້ນຜົນໄດ້ຮັບອາດເບິ່ງມົວໆ.

ການໃຊ້ຄຸນສົມບັດການຂຸມ

ເລືອກ **0.6x/1x/3x/10x** ຫຼື ລາກມັນໄປເບື້ອງຊ້າຍ ຫຼື ຂວາ ເພື່ອຂຸມເຂົ້າ ຫຼື ອອກ. ຫຼືວ່າ, ຍະສອງນິ້ວມືອອກຈາກກັນໃນໜ້າຈໍເພື່ອຂຸມເຂົ້າ ແລະ ຢືບເຂົ້າເພື່ອຂຸມອອກ. ຖ້າອັດຕາການຂຸມເກີນລະດັບທີ່ກຳນົດໄວ້, ແຜ່ນທີ່ແນະນຳການຂຸມຈະປະກົດຂຶ້ນເພື່ອຊີ້ບອກປ່ອນທີ່ທ່ານກຳລັງຂຸມເຂົ້າໃນຮູບ.

- **0.6x:** ທ່ານສາມາດຖ່າຍຮູບມຸມກວ້າງ ແລະ ບັນທຶກວິດີໂອມຸມກວ້າງຂອງທົວທັດໄດ້ດ້ວຍກ້ອງຖ່າຍຮູບມຸມກວ້າງພິເສດ.
- **1x:** ຖ່າຍຮູບ ແລະ ບັນທຶກວິດີໂອດ້ວຍສັດສ່ວນປົກກະຕິໂດຍໃຊ້ກ້ອງຖ່າຍຮູບມຸມກວ້າງ.
- **3x:** ຖ່າຍຮູບ ແລະ ບັນທຶກວິດີໂອດ້ວຍວັດຖຸທີ່ຂະຫຍາຍໂດຍໃຊ້ກ້ອງຖ່າຍຮູບໄລຍະໄກ (3 ເທົ່າ).
- **10x:** ຖ່າຍຮູບ ຫຼື ບັນທຶກວິດີໂອດ້ວຍວັດຖຸທີ່ຂະຫຍາຍໂດຍໃຊ້ກ້ອງຖ່າຍຮູບໄລຍະໄກ (10 ເທົ່າ). (Galaxy S23 Ultra)



ຄຸນສົມບັດການຂຸມມີຢູ່ເມື່ອທ່ານໃຊ້ກ້ອງຫຼັງເທົ່ານັ້ນ.

ການລັອກໂຟກັສ (AF) ແລະ ຮູບແສງ (AE)

ທ່ານສາມາດລັອກໂຟກັສ ຫຼື ຮູບແສງໃນພື້ນທີ່ທີ່ເລືອກໄວ້ເພື່ອປ້ອງກັນບໍ່ໃຫ້ກ້ອງຖ່າຍຮູບປັບປຸງໂດຍອັດຕະໂນມັດຕາມການປຸງແປງໃນວັດຖຸ ຫຼື ແຫຼ່ງແສງ.

ສໍາຜັດພື້ນທີ່ຄ້າງໄວ້ເພື່ອໂຟກັສ, ເຟຣມ AF/AE ຈະປະກົດຂຶ້ນໃນພື້ນທີ່ ແລະ ການຕັ້ງຄ່າໂຟກັສ ແລະ ຮັບຮູ້ແສງຈະຖືກລັອກ. ການຕັ້ງຄ່າຈະຍັງຄົງລັອກຢູ່ ເຖິງແມ່ນວ່າຫຼັງຈາກທ່ານຖ່າຍຮູບແລ້ວ.

 ຄຸນສົມບັດນີ້ອາດຈະບໍ່ມີຢູ່ ຂຶ້ນຢູ່ກັບໂໝດການຖ່າຍຮູບ.











ການນໍາໃຊ້ປຸ່ມກ້ອງຖ່າຍຮູບ

- ສໍາຜັດປຸ່ມກ້ອງຖ່າຍຮູບຄ້າງໄວ້ເພື່ອບັນທຶກວິດີໂອ.
- ເພື່ອຖ່າຍຮູບເປັນຊຸດ, ຮູດປຸ່ມກ້ອງຖ່າຍຮູບໄປຫາຂອບໜ້າຈໍ ແລະ ເນັ້ນມັນໄວ້.
- ຖ້າທ່ານເພີ່ມປຸ່ມກ້ອງຖ່າຍຮູບອື່ນໆ, ທ່ານສາມາດຍ້າຍມັນໄປປ່ອນໃດໜຶ່ງໃນໜ້າຈໍ ແລະ ຖ່າຍຮູບໄດ້ຢ່າງສະດວກສະບາຍ. ໃນໜ້າຈໍສະແດງຕົວຢ່າງ, ແຕະ  → **ວິທີການຖ່າຍຮູບ** ແລະ ແຕະສະວິດ **ປຸ່ມຊັດເຕີລອຍ** ເພື່ອເປີດມັນ.

ຕົວເລືອກສໍາລັບໂໝດການຖ່າຍຮູບປະຈຸບັນ

ໃນໜ້າຈໍສະແດງຕົວຢ່າງ, ໃຊ້ຕົວເລືອກຕໍ່ໄປນີ້.



- ✖ : ເປີດ ຫຼື ປິດແຜ່ຊ.
- ☹ : ເລືອກຄວາມຍາວຂອງຄວາມລ່າຊ້າ ກ່ອນກ້ອງຖ່າຍຮູບຈະຖ່າຍຮູບໂດຍອັດຕະໂນມັດ.
- 3:4 : ເລືອກສັດສ່ວນ ແລະ ຄວາມລະອຽດສໍາລັບຮູບຖ່າຍ.
- ▶ : ເປີດ ຫຼື ປິດຄຸນສົມບັດຮູບຖ່າຍເຄື່ອນໄຫວ. ຖ້າທ່ານເປີດມັນ, ຄລິບວິດີໂອຍັງຈະຖືກຖ່າຍຈາກສອງສາມວິນາທີກ່ອນ ແຕະປຸ່ມກ້ອງຖ່າຍຮູບ.
- 📷 : ເປີດ ຫຼື ປິດຄຸນສົມບັດລະບົບກັນສັ່ນຂຶ້ນສຸດຍອດ.
- ∞ : ປຸງເວລາການບັນທຶກສໍາລັບວິດີໂອແບບໄຮເບີເລບສ.
- ⌚ : ເລືອກອັດຕາກອບສໍາລັບວິດີໂອແບບໄຮເບີເລບສ.
- 9:16 : ເລືອກສັດສ່ວນສໍາລັບວິດີໂອ.
- FHD / FHD : ເລືອກຄວາມລະອຽດສໍາລັບວິດີໂອ.
- ✨ : ນໍາໃຊ້ເອັບເຝັກຕົວກັນຕອງ ຫຼື ເອັບເຝັກຄວາມງາມ.

-  : ເລືອກວິທີການວັດແທກ. ສິ່ງນີ້ຈະກຳນົດຄ່າແສງທີ່ຈະຖືກຄິດໄລ່.  ການວັດແສງເນັ້ນຈຸດ-ໃຈກາງ ໃຊ້ແສງໃນສ່ວນກາງຂອງຮູບຖ່າຍເພື່ອຄິດໄລ່ຮູບແສງຂອງຮູບຖ່າຍ.  ການວັດແທກສະເລ່ຍທັງພາບ ສະເລ່ຍສາກທັງໝົດ.  ການວັດແທກສະເພາະຈຸດ ໃຊ້ແສງໃນພື້ນທີ່ສູນກາງສຸດຂີດຂອງຮູບຖ່າຍ ເພື່ອຄິດໄລ່ຮູບແສງຂອງຮູບຖ່າຍ.
-  : ບັບປ່ຽນໂທນສີ.
-  : ໃນໂໝດ ອາຫານ, ໂຟກັສໃສ່ວັດຖຸຢູ່ພາຍໃນກອບ ແລະ ເຮັດໃຫ້ຮູບຢູ່ນອກກອບນັ້ນມົວ.
-  : ໃນໂໝດ ອາຫານ, ບັບປ່ຽນຄຸ້ນຫະພູມສີ.
-  : ເປີດ ຫຼື ປິດຄຸນສົມບັດການກວດຫາການເຄື່ອນໄຫວເມື່ອບັນທຶກວິດີໂອການເຄື່ອນໄຫວຊ້າສຸດ.
-  : ໃນໂໝດ ມຸມມອງຂອງຜູ້ກຳກັບ, ປ່ຽນຕົວເລືອກການບັນທຶກ.
-  : ໃນໂໝດ ມຸມມອງຂອງຜູ້ກຳກັບ, ປ່ຽນໜ້າຈໍ.
-  : ກຳນົດຕົວເລືອກການຖ່າຍຮູບເອງເມື່ອຖ່າຍຮູບແບບຖ່າຍຄັ້ງດຽວ.

 ຕົວເລືອກທີ່ມີຢູ່ອາດຈະແຕກຕ່າງກັນໄປ ຂຶ້ນຢູ່ກັບລຸ້ນ ຫຼື ໂໝດຖ່າຍຮູບ.



ໂໝດຮູບຖ່າຍ

ກ້ອງຖ່າຍຮູບບັບປ່ຽນຕົວເລືອກການຖ່າຍຮູບໂດຍອັດຕະໂນມັດຂຶ້ນຢູ່ກັບສິ່ງອ້ອມຂ້າງ.

ໃນລາຍການໂໝດການຖ່າຍຮູບ, ແຕະ  ຮູບຖ່າຍ ແລະ ແຕະ  ເພື່ອຖ່າຍຮູບ.

ການຖ່າຍຮູບທີ່ມີຄວາມລະອຽດສູງ

ຖ່າຍຮູບທີ່ມີຄວາມລະອຽດສູງ.

ໃນຕົວເລືອກການຖ່າຍຮູບ, ແຕະ  →  ຫຼື  ແລະ ຖ່າຍຮູບ.

 ຄວາມລະອຽດອາດແຕກຕ່າງກັນ ຂຶ້ນຢູ່ກັບລຸ້ນ.

ການແນະນຳການຖ່າຍຮູບ

ກ້ອງຖ່າຍຮູບແນະນຳອົງປະກອບທີ່ເໝາະສົມສຳລັບຮູບຖ່າຍໂດຍການຈົດຈຳຕຳແໜ່ງ ແລະ ມຸມຂອງວັດຖຸຂອງທ່ານ.

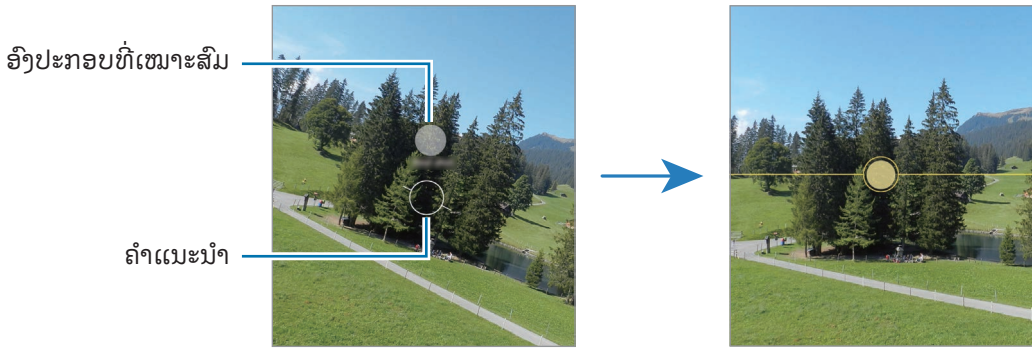

ໃນໜ້າຈໍສະແດງຕົວຢ່າງ, ແຕະ  ແລະ ແຕະສະວິດ **ການແນະນຳການຖ່າຍຮູບ** ເພື່ອເປີດມັນ.

- 1 ໃນລາຍການໂໝດຖ່າຍຮູບ, ແຕະ **ຮູບຖ່າຍ**.
ຄຳແນະນຳຈະປະກົດຂຶ້ນໃນໜ້າຈໍສະແດງຕົວຢ່າງ.
- 2 ຊື້ຄຳແນະນຳທີ່ວັດຖຸ.
ກ້ອງຖ່າຍຮູບຈົດຈຳອົງປະກອບພາບ ແລະ ອົງປະກອບພາບທີ່ແນະນຳທີ່ປະກົດຂຶ້ນໃນໜ້າຈໍສະແດງຕົວຢ່າງ.
- 3 ຍ້າຍອຸປະກອນເພື່ອໃຫ້ຄຳແນະນຳກົງກັບອົງປະກອບທີ່ແນະນຳ.
ເມື່ອອົງປະກອບພາບທີ່ເໝາະສົມຖືກເຮັດສຳເລັດ, ຄຳແນະນຳຈະປ່ຽນເປັນສີເຫຼືອງ.
- 4 ແຕະ  ເພື່ອຖ່າຍຮູບ.







ການຖ່າຍເຊລຟີ

ທ່ານຍັງສາມາດຖ່າຍຮູບຕົນເອງດ້ວຍກ້ອງໜ້າໄດ້.

- 1 ໃນໜ້າຈໍສະແດງຕົວຢ່າງ, ຮູດຂຶ້ນເທິງ ຫຼື ລົງລຸ່ມ ຫຼື ແຕະ  ເພື່ອສັບປ່ຽນເປັນກ້ອງໜ້າສຳລັບການຖ່າຍຮູບຕົນເອງ.
- 2 ຫັນໜ້າໃສ່ເລັ່ນສກ້ອງໜ້າ.
ເພື່ອຖ່າຍຮູບຕົນເອງດ້ວຍການຖ່າຍຮູບມຸມກວ້າງຂອງທົວທັດ ຫຼື ຜູ້ຄົນ, ແຕະ .
- 3 ແຕະ  ເພື່ອຖ່າຍຮູບ.



ການຖ່າຍຮູບໄລຍະໃກ້ທີ່ຊັດເຈນ (Galaxy S23 Ultra)

ຖ່າຍຮູບໄລຍະໃກ້ຂອງວັດຖຸຂອງທ່ານໄດ້ຊັດເຈນ.

- 1 ໃນໜ້າຈໍສະແດງຕົວຢ່າງ, ແຕະ **1x**.
 - 2 ວາງກ້ອງຖ່າຍຮູບໄວ້ໃກ້ກັບວັດຖຸ.
 - 3 ເມື່ອ  ປະກົດຂຶ້ນ, ແຕະ  ເພື່ອຖ່າຍຮູບ.
-  ຖ້າຄຸນສົມບັດນີ້ຖືກເປີດ, ແຕະ  ເພື່ອເປີດມັນ.





ການນໍາໃຊ້ຕົວກັນຕອງ ແລະ ເອັບເຝັກຄວາມງາມ

ທ່ານສາມາດເລືອກເອັບເຝັກຕົວກັນຕອງ ແລະ ແກ້ໄຂຄຸນສົມບັດໄພໜ້າ, ເຊັ່ນ ສີຜິວ ຫຼື ຮູບຮ່າງໄພໜ້າຂອງທ່ານອີກດ້ວຍ, ກ່ອນຖ່າຍຮູບ.

- 1 ໃນໜ້າຈໍສະແດງຕົວຢ່າງ, ແຕະ .
- 2 ເລືອກເອັບເຝັກ ແລະ ຖ່າຍຮູບ.
ຖ້າທ່ານແຕະ , ທ່ານສາມາດດາວໂຫຼດຕົວກັນຕອງຈາກ **Galaxy Store** ຫຼື ທ່ານສາມາດສ້າງຕົວກັນຕອງຂອງທ່ານເອງໂດຍໃຊ້ຮູບທີ່ມີໂທນສີທີ່ທ່ານຖືກໃຈຈາກ **ແກເລີຣີ**.

ໂໝດວິດີໂອ

ກ້ອງຖ່າຍຮູບປັບປຸງຕົວເລືອກການຖ່າຍຮູບໂດຍອັດຕະໂນມັດຂຶ້ນຢູ່ກັບສິ່ງອ້ອມຂ້າງ.

- 1 ໃນລາຍການໂໝດການຖ່າຍຮູບ, ແຕະ **ວິດີໂອ** ແລະ ແຕະ  ເພື່ອບັນທຶກວິດີໂອ.
 - ເພື່ອສັບປຸງລະຫວ່າງກ້ອງໜ້າແລະກ້ອງຫຼັງໃນຂະນະທີ່ບັນທຶກຢູ່, ຮູດຂຶ້ນເທິງ ຫຼື ລົງລຸ່ມໃນໜ້າຈໍສະແດງຕົວຢ່າງ ຫຼື ແຕະ .
 - ເພື່ອແຕ້ບເຈັຮູບຈາກວິດີໂອໃນຂະນະທີ່ກຳລັງບັນທຶກ, ແຕະ .
 - ເພື່ອບັນທຶກສຽງຈາກທິດທາງສະເພາະເຈາະຈົງໃນລະດັບສຽງສູງຂຶ້ນໃນຂະນະທີ່ບັນທຶກວິດີໂອ, ແນກ້ອງຖ່າຍຮູບໄປຍັງທິດທາງນັ້ນ ແລະ ປັບການຊຸມ.
- 2 ແຕະ  ເພື່ອຢຸດການບັນທຶກວິດີໂອ.

 • ຖ້າທ່ານໃຊ້ຄຸນສົມບັດການຊຸມວິດີໂອເປັນເວລານານ ໃນຂະນະທີ່ກຳລັງບັນທຶກວິດີໂອ, ຄຸນນະພາບວິດີໂອອາດຈະຫຼຸດລົງເພື່ອປ້ອງກັນບໍ່ໃຫ້ອຸປະກອນຂອງທ່ານຮ້ອນເກີນໄປ.

 - ການຊຸມແບບເບິ່ງເຫັນອາດຈະໃຊ້ບໍ່ໄດ້ໃນສະພາບແວດລ້ອມທີ່ມີແສງໜ້ອຍ.

ການບັນທຶກວິດີໂອຄວາມລະອຽດສູງ

ບັນທຶກວິດີໂອຄວາມລະອຽດສູງທີ່ມີຄວາມລະອຽດສູງສຸດ 8K.

ແຕະ  →  ແລະ ບັນທຶກວິດີໂອ.

ເມື່ອທ່ານສໍາເລັດການບັນທຶກວິດີໂອ, ຫຼັງຈາກວິດີໂອໃນແອັບ **ເກເລີຣີ**. ເມື່ອທ່ານແຕະ  ໃນເພຣມທີ່ທ່ານຖືກໃຈ, ເພຣມຈະຖືກບັນທຶກເປັນຮູບຖ່າຍທີ່ມີຄວາມລະອຽດສູງ.

ວິດີໂອທີ່ມີຄວາມສະຫງ່າ (Super steady)

ຫາກມີການສັ່ນຫຼາຍເມື່ອບັນທຶກວິດີໂອ, ໃຊ້ຄຸນສົມບັດລະບົບກັນສັ່ນຂັ້ນສູດຍອດເພື່ອໃຫ້ວິດີໂອມີຄວາມສະຫງ່າຫຼາຍຂຶ້ນ.

ແຕະ **ວິດີໂອ** ໃນລາຍການໂໝດຖ່າຍຮູບ, ແຕະ  ໃນຕົວເລືອກການຖ່າຍຮູບ ເພື່ອເປີດມັນ ແລະ ຈາກນັ້ນບັນທຶກວິດີໂອ.

ການໃຊ້ຄຸນສົມບັດການກຳນົດກອບອັດຕະໂນມັດ

(ການປ່ຽນມຸມຖ່າຍຮູບ ແລະ ການຂຸມໂດຍການຕິດຕາມຜູ້ຄົນ)

ທ່ານສາມາດຕັ້ງອຸປະກອນເພື່ອປ່ຽນມຸມຖ່າຍຮູບ ແລະ ຂຸມໂດຍອັດຕະໂນມັດໄດ້ໂດຍການຈົດຈຳ ແລະ ການຕິດຕາມຜູ້ຄົນໃນຂະນະທີ່ກຳລັງບັນທຶກວິດີໂອຢູ່.

ໃນລາຍການໂໝດການຖ່າຍຮູບ, ແຕະ **ວິດີໂອ**, ແຕະ  ເພື່ອເປີດມັນ ແລະ ຈາກນັ້ນບັນທຶກວິດີໂອ.



ເພື່ອຕິດຕາມ ແລະ ປັບມຸມການຖ່າຍຮູບ ແລະ ຂຸມຄົນທີ່ເລືອກເຂົ້າ, ແຕະເພຣມທີ່ສະແດງຢູ່ອ້ອມຮອບຄົນນັ້ນໆ. ເພື່ອປິດການຕິດຕາມ, ແຕະເພຣມອີກຄັ້ງ.

ໂໝດມຸມມອງຂອງຜູ້ກຳກັບ

ບັນທຶກວິດີໂອດ້ວຍມຸມມອງທີ່ຫຼາກຫຼາຍດ້ວຍການປ່ຽນກ້ອງຖ່າຍຮູບ. ທ່ານສາມາດບັນທຶກວິດີໂອຂອງກ້ອງໜ້າ ແລະ ກ້ອງຫຼັງແບບແຍກກັນ ແລະ ແກ້ໄຂພວກມັນ. ນອກຈາກນີ້ ທ່ານຍັງສາມາດຫຼິ້ນວິດີໂອໃນຮູບແບບຕ່າງໆໄດ້, ເຊັ່ນ ໃນມຸມມອງແຍກ ຫຼື ມຸມມອງແບບຮູບຊ້ອນກັນ.

1 ໃນລາຍການໂໝດການຖ່າຍຮູບ, ແຕະ **ເພີ່ມເຕີມ** → **ມຸມມອງຂອງຜູ້ກຳກັບ**.

2 ເລືອກໜ້າຈໍ ແລະ ຮູບນ້ອຍກ້ອງຖ່າຍຮູບທີ່ທ່ານຕ້ອງການ ແລະ ແຕະ  ເພື່ອບັນທຶກວິດີໂອ.

- ເພື່ອບັນທຶກວິດີໂອຂອງກ້ອງໜ້າ ແລະ ກ້ອງຫຼັງແບບແຍກກັນ, ແຕະ .
- ເພື່ອປ່ຽນໜ້າຈໍກ່ອນເລີ່ມຕົ້ນບັນທຶກ, ແຕະ  ແລະ ເລືອກໜ້າຈໍທີ່ທ່ານຕ້ອງການ.
- ທ່ານສາມາດປ່ຽນຮູບນ້ອຍກ້ອງຖ່າຍຮູບໃນຂະນະທີ່ກຳລັງບັນທຶກ. ຖ້າຮູບນ້ອຍຖືກເຊື່ອງ, ແຕະ  ເພື່ອສະແດງມັນ.

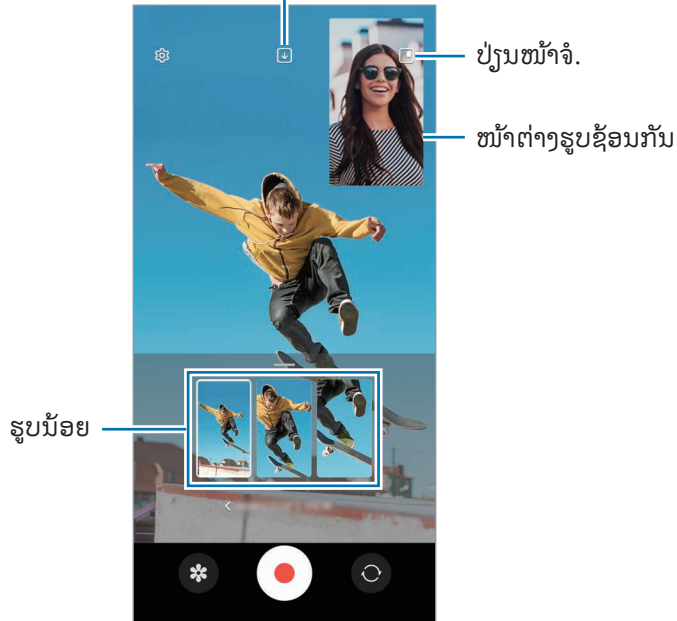

3 ແຕະ  ເພື່ອຢຸດການບັນທຶກວິດີໂອ.

ປ່ຽນຕົວເລືອກການບັນທຶກ.



ການຄວບຄຸມໜ້າຕ່າງຮູບຊ້ອນກັນໃນຂະນະທີ່ຫຼິ້ນວິດີໂອ

ຖ້າທ່ານຕັ້ງໜ້າຈໍເປັນ  ມຸມມອງຮູບຊ້ອນກັນ, ທ່ານສາມາດປ່ຽນຂະໜາດ ຫຼື ຈຸດທີ່ຕັ້ງຂອງໜ້າຕ່າງຮູບຊ້ອນກັນໃນຂະນະທີ່ບັນທຶກ ຫຼື ຫຼິ້ນວິດີໂອ.

1 ໃນໜ້າຈໍສະແດງຕົວຢ່າງ, ແຕະ  ເພື່ອປ່ຽນຕົວເລືອກການບັນທຶກເປັນ  ບັນທຶກດ້ານໜ້າ ແລະ ດ້ານຫຼັງເປັນວິດີໂອ 16:9 ແບບແຍກກັນ.

2 ແຕະ  ເພື່ອບັນທຶກວິດີໂອ.

ທ່ານສາມາດປ່ຽນຂະໜາດ ແລະ ທີ່ຕັ້ງໜ້າຕ່າງຮູບຊ້ອນກັນກ່ອນ ແລະ ລະຫວ່າງການບັນທຶກ.

- ເພື່ອຂະຫຍາຍໜ້າຕ່າງຮູບຊ້ອນກັນ, ແຕະໜ້າຕ່າງ ແລະ ແຕະ .
- ເພື່ອຍ້າຍໜ້າຕ່າງຮູບຊ້ອນກັນ, ລາກມັນໄປປ່ອນທີ່ທ່ານຕ້ອງການ.

3 ແຕະ  ເພື່ອຢຸດການບັນທຶກວິດີໂອ.

ນອກຈາກນີ້ ທ່ານຍັງສາມາດຄວບຄຸມໜ້າຕ່າງຮູບຊ້ອນກັນໃນຂະນະທີ່ຫຼິ້ນວິດີໂອ. ແຕະຮູບນ້ອຍສະແດງຕົວຢ່າງໃນໜ້າຈໍສະແດງຕົວຢ່າງ ຫຼື ເປີດແອັບ ແກເລີຣີ ແລະ ເລືອກວິດີໂອ ແລະຈາກນັ້ນ ແຕະ  → ເປີດໃນເຄື່ອງຫຼິ້ນວິດີໂອ.

ໂໝດຖ່າຍຮູບດຽວ

ຖ່າຍຮູບ ແລະ ວິດີໂອຕ່າງໆໃນການຖ່າຍຄັ້ງດຽວ.

ອຸປະກອນຂອງທ່ານເລືອກຮູບຖ່າຍທີ່ດີທີ່ສຸດໂດຍອັດຕະໂນມັດ ແລະ ສ້າງຮູບຖ່າຍດ້ວຍຕົວກັນຕອງ ຫຼື ວິດີໂອທີ່ມີບາງສ່ວນທີ່ຊ້ຳກັນ.

1 ໃນລາຍການໂໝດການຖ່າຍຮູບ, ແຕະ **ເພີ່ມເຕີມ** → ຖ່າຍຄັ້ງດຽວ.

2 ແຕະ  ເພື່ອຈັບພາບສາກທີ່ທ່ານຕ້ອງການ.

3 ເມື່ອທ່ານສໍາເລັດແລ້ວ, ແຕະຮູບນ້ອຍສະແດງຕົວຢ່າງ.

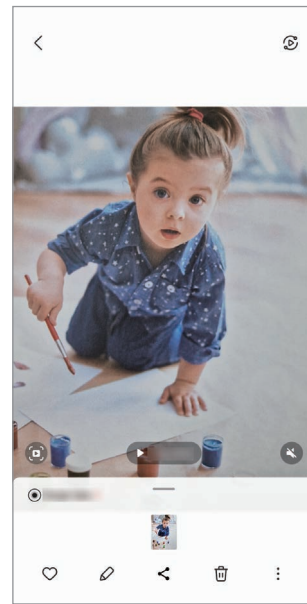

ເພື່ອກວດເບິ່ງຜົນຮັບອື່ນໆ, ລາກໂອຄອນ — ຂຶ້ນເທິງ. ເພື່ອບັນທຶກຜົນຮັບທີ່ລະລາຍການ, ແຕະ **ເລືອກ**, ໝາຍຕົກເອົາລາຍການທີ່ທ່ານຕ້ອງການ ແລະ ຈາກນັ້ນແຕະ .

ກຳນົດຕົວເລືອກການ
ຖ່າຍຮູບເອງ.



ໂໝດແນວຕັ້ງ / ໂໝດວິດີໂອແນວຕັ້ງ

ໂດຍການໃຊ້ໂໝດຮູບເຄິ່ງຕົວ ຫຼື ໂໝດວິດີໂອລວງຕັ້ງ, ທ່ານສາມາດແຄ້ບເຈີຮູບຖ່າຍ ຫຼື ວິດີໂອ ປ່ອນທີ່ພື້ນຫຼັງມົວ ແລະ ວັດຖຸເດັ່ນ ຊັດຂຶ້ນ. ນອກຈາກນີ້ ທ່ານຍັງສາມາດນຳໃຊ້ເອັບເຝິກພື້ນຫຼັງ ແລະ ແກ້ໄຂມັນຫຼັງຈາກຖ່າຍຮູບ.

- 1 ໃນລາຍການໂໝດການຖ່າຍຮູບ, ແຕະ **ຮູບເຄິ່ງຕົວ** ຫຼື ແຕະ **ເພີ່ມເຕີມ** → **ວິດີໂອລວງຕັ້ງ**.
- 2 ແຕະ  ແລະ ເລືອກເອັບເຝິກພື້ນຫຼັງທີ່ທ່ານຕ້ອງການ. ເພື່ອປັບປຸງຄວາມເຂັ້ມຂອງເອັບເຝິກພື້ນຫຼັງ, ລາກແຖບການປັບປຸງນ.
- 3 ເມື່ອ **ໜ້ອມແລ້ວ** ປະກົດຂຶ້ນໃນໜ້າຈໍສະແດງຕົວຢ່າງ, ແຕະ  ເພື່ອຖ່າຍຮູບ ຫຼື ແຕະ  ເພື່ອບັນທຶກວິດີໂອ.



-  ຕົວເລືອກທີ່ມີຢູ່ອາດຈະແຕກຕ່າງກັນໄປ ຂຶ້ນຢູ່ໂໝດຖ່າຍຮູບ.
- ໃຊ້ຄຸນສົມບັດນີ້ໃນສະຖານທີ່ທີ່ມີແສງໄຟພຽງພໍ.
- ຄວາມມົວພື້ນຫຼັງອາດຈະປ່ຽນຖືກນຳໃຊ້ຢ່າງຖືກຕ້ອງໃນເງື່ອນໄຂຕໍ່ໄປນີ້:
 - ອຸປະກອນ ຫຼື ວັດຖຸກຳລັງເຄື່ອນໄຫວ.
 - ວັດຖຸບາງ ຫຼື ໂປງໃສ.
 - ວັດຖຸມີສີທີ່ຄ້າຍຄືກັນກັບພື້ນຫຼັງ.
 - ວັດຖຸ ຫຼື ພື້ນຫຼັງແຈ້ງ.

ໂໝດໂປຣ / ໂໝດວິດີໂອໂປຣ

ແຄັບເຈີຣູບຖ່າຍ ຫຼື ວິດີໂອໃນຂະນະທີ່ປັບປຸງນິຕິເລືອກການຖ່າຍຮູບຫຼາຍໆຢ່າງດ້ວຍຕົນເອງ, ເຊັ່ນ ຄ່າຮູ້ຮັບແສງ ແລະ ຄ່າ ISO.

ໃນລາຍການໂໝດການຖ່າຍຮູບ, ແຕະ **ເພີ່ມເຕີມ** → **ໂປຣ** ຫຼື **ວິດີໂອໂປຣ**. ເລືອກຕົວເລືອກ ແລະ ກຳນົດການຕັ້ງຄ່າເອງ ແລະ ຈາກນັ້ນແຕະ  ເພື່ອຖ່າຍຮູບ ຫຼື ແຕະ  ເພື່ອບັນທຶກວິດີໂອ.

ຕົວເລືອກທີ່ມີຢູ່

-  : ຕັ້ງການຕັ້ງຄ່າຄືນໃໝ່.
- **ISO**: ເລືອກຄ່າ ISO. ສິ່ງນີ້ຈະຄວບຄຸມຄວາມໄວຂອງແສງກ້ອງຖ່າຍຮູບ. ຄ່າຕໍ່າແມ່ນສຳລັບວັດຖຸທີ່ຢຸດນິ້ງ ຫຼື ທີ່ໃຫ້ແສງສົດໃສ. ຄ່າສູງຂຶ້ນແມ່ນສຳລັບວັດຖຸທີ່ເຄື່ອນໄຫວ ຫຼື ໃຫ້ແສງໜ້ອຍ. ເຖິງຢ່າງໃດກໍຕາມ, ການຕັ້ງຄ່າ ISO ສູງຂຶ້ນສາມາດເຮັດໃຫ້ເກີດມີສຽງດັງໃນຮູບຖ່າຍ ຫຼື ວິດີໂອ.
- **SPEED**: ປັບປຸງຄວາມໄວຊັດເຕີ. ຄວາມໄວຊັດເຕີຊ້າຊ່ວຍໃຫ້ມີແສງເຂົ້າມາຫຼາຍຂຶ້ນ, ດັ່ງນັ້ນຮູບຖ່າຍ ຫຼື ວິດີໂອຈິ່ງເຈັ່ງຂຶ້ນ. ສິ່ງນີ້ເໝາະສົມທີ່ສຸດສຳລັບຮູບຖ່າຍ ຫຼື ວິດີໂອຂອງສາກ ຫຼື ຮູບຖ່າຍ ຫຼື ວິດີໂອທີ່ຖ່າຍໃນຕອນກາງຄືນ. ຄວາມໄວຊັດເຕີທີ່ໄວຊ່ວຍໃຫ້ມີແສງເຂົ້າມາໜ້ອຍ. ສິ່ງນີ້ເໝາະສົມທີ່ສຸດສຳລັບການແຄັບເຈີຣູບ ຫຼື ວິດີໂອຂອງວັດຖຸທີ່ເຄື່ອນໄຫວໄວ.
- **EV**: ປຸງຄ່າຮູ້ຮັບແສງ. ສິ່ງນີ້ຈະກຳນົດປະລິມານແສງທີ່ເຊັ່ນເຊີກ້ອງຖ່າຍຮູບຈະຮັບ. ສຳລັບສະຖານະການທີ່ມີແສງໜ້ອຍ, ໃຊ້ຮູ້ຮັບແສງສູງຂຶ້ນ.
- **FOCUS**: ປຸງໂໝດໂຟກັສ. ລາກແຖບການປັບປຸງເພື່ອປັບປຸງໂຟກັສດ້ວຍຕົນເອງ.
- **WB**: ເລືອກຄວາມດຸ່ນດ່ຽງສີຂາວທີ່ເໝາະສົມ, ເພື່ອໃຫ້ຮູບມີຊ່ວງສີແບບມີຊີວິດຈິງ. ທ່ານສາມາດຕັ້ງອຸນຫະພູມສີໄດ້.
- **MIC**: ເລືອກສຽງຂອງທົດທາງທີ່ທ່ານຕ້ອງການບັນທຶກໃນລະດັບສຽງທີ່ສູງຂຶ້ນ. ນອກຈາກນີ້ ທ່ານຍັງສາມາດໃຊ້ USB ຫລື ໄມໂຄຣໂຟນບລູທູດ ໂດຍການເຊື່ອມຕໍ່ມັນກັບອຸປະກອນຂອງທ່ານ (ໂໝດວິດີໂອມີອາຊີບ).
- **ZOOM**: ປັບປຸງຄວາມໄວການຂຸມ (ໂໝດວິດີໂອມີອາຊີບ).

ການບັນທຶກວິດີໂອມີອາຊີບຄວາມລະອຽດສູງ

ບັນທຶກວິດີໂອມີອາຊີບຄວາມລະອຽດສູງທີ່ມີຄວາມລະອຽດສູງສຸດ 8K.

ແຕະ  →  ຫຼື  ແລະ ບັນທຶກວິດີໂອມີອາຊີບ.

ເມື່ອທ່ານສຳເລັດການບັນທຶກວິດີໂອມີອາຊີບ, ຫຼິ້ນມັນໃນແອັບ **ເກເລີຣີ**. ເມື່ອທ່ານແຕະ  ໃນເຟຣມທີ່ທ່ານຖືກໃຈ, ເຟຣມຈະຖືກບັນທຶກເປັນຮູບຖ່າຍທີ່ມີຄວາມລະອຽດສູງ.

ການແຍກພື້ນທີ່ໂຟກັສ ແລະ ພື້ນທີ່ຮູຮັບແສງ

ທ່ານສາມາດແຍກພື້ນທີ່ໂຟກັສ ແລະ ພື້ນທີ່ຮູຮັບແສງໄດ້.

ສໍາຜັດໜ້າຈໍສະແດງຕົວຢ່າງຄ້າງໄວ້. ກອບ AF/AE ຈະປະກົດຂຶ້ນໃນໜ້າຈໍ. ລາກກອບໃສ່ພື້ນທີ່ທີ່ທ່ານຕ້ອງການແຍກພື້ນທີ່ໂຟກັສ ແລະ ພື້ນທີ່ຮູຮັບແສງ.



ໂໝດກາງຄືນ

ຖ່າຍຮູບໃນສະພາບທີ່ມີແສງໜ້ອຍ, ໂດຍບໍ່ຕ້ອງໃຊ້ແຜຼດ. ເມື່ອທ່ານໃຊ້ຂາຕັ້ງກ້ອງ, ທ່ານຈະໄດ້ຜົນຮັບທີ່ແຈ້ງຂຶ້ນ ແລະ ສະໝໍ່າສະເໝີຂຶ້ນ.

- 1 ໃນລາຍການໂໝດການຖ່າຍຮູບ, ແຕະ **ເພີ່ມເຕີມ** → **ກາງຄືນ**.
ຖ້າທ່ານຕັ້ງເວລາທີ່ປະກົດຂຶ້ນຢູ່ສ່ວນລຸ່ມເບື້ອງຂວາຂອງໜ້າຈໍເປັນ **ສູງສຸດ**, ທ່ານອາດຈະໄດ້ຮັບຮູບພາບທີ່ຊັດເຈນຂຶ້ນ.
- 2 ແຕະ **○** ແລະ ຖືອຸປະກອນຂອງທ່ານໄວ້ໃຫ້ນຶ່ງໆຈົນກວ່າການຖ່າຍຮູບຈະສໍາເລັດ.



ໂໝດອາຫານ

ຖ່າຍຮູບອາຫານທີ່ມີລີ້ສັນສົດໃສຫຼາຍຂຶ້ນ.

- 1 ໃນລາຍການໂໝດການຖ່າຍຮູບ, ແຕະ **ເພີ່ມເຕີມ** → **ອາຫານ**.
ກອບຈະປະກົດຂຶ້ນເທິງໜ້າຈໍ ແລະ ພື້ນທີ່ດ້ານນອກກອບຈະມົວ.
- 2 ເພື່ອປ່ຽນຂະໜາດກອບ, ລາກມຸມຂອງກອບ.
ແຕະພື້ນທີ່ທີ່ທ່ານຕ້ອງການ ຫຼື ລາກກອບເພື່ອຍ້າຍມັນ.
- 3 ແຕະ **📏** ແລະ ລາກແຖບການປັບປ່ຽນ ເພື່ອປັບປ່ຽນອຸນຫະພູມສີ.
- 4 ແຕະ **○** ເພື່ອຖ່າຍຮູບ.

ໂໝດພາໂນຣາມາ



ການໃຊ້ໂໝດພາໂນຣາມາ, ຖ່າຍຮູບເປັນຊຸດ ແລະ ຈາກນັ້ນຫຍິບພວກມັນໃຫ້ເຂົ້າກັນເພື່ອສ້າງສາກກວ້າງ.

- 1 ໃນລາຍການໂໝດການຖ່າຍຮູບ, ແຕະ **ເພີ່ມເຕີມ** → **ພາໂນລາມາ**.
- 2 ແຕະ  ແລະ ຍ້າຍອຸປະກອນຊ້າໆໃນໜຶ່ງທິດທາງ.
ຮັກສາໃຫ້ຮູບຢູ່ພາຍໃນກອບໃນຕົວເບິ່ງພາບຂອງກ້ອງຖ່າຍຮູບ. ຖ້າຮູບທີ່ສະແດງຕົວຢ່າງຢູ່ນອກກອບ ຫຼື ທ່ານບໍ່ຍ້າຍອຸປະກອນ, ອຸປະກອນຈະຢຸດຖ່າຍຮູບໂດຍອັດຕະໂນມັດ.
- 3 ແຕະ  ເພື່ອຢຸດຖ່າຍຮູບ.

 ຫຼີກຫຼ່ຽງການຖ່າຍຮູບພື້ນຫຼັງທີ່ບໍ່ແຈ້ງ, ເຊັ່ນ ທ້ອງຟ້າທີ່ວ່າງເປົາ ຫຼື ຝາທົ່ວໄປ.

ໂໝດການເຄື່ອນໄຫວຊ້າສຸດ

ການເຄື່ອນໄຫວຊ້າສຸດເປັນຄຸນສົມບັດທີ່ບັນທຶກຊ່ວງເວລາທີ່ຜ່ານໄປຢ່າງວ່ອງໄວແບບຊ້າໆ ເພື່ອໃຫ້ທ່ານສາມາດເຂົ້າໃຈມັນໄດ້ໃນພາຍຫຼັງ.

- 1 ໃນລາຍການໂໝດການຖ່າຍຮູບ, ແຕະ **ເພີ່ມເຕີມ** → **ການເຄື່ອນໄຫວຊ້າທີ່ສຸດ** ແລະ ແຕະ  ເພື່ອບັນທຶກວິດີໂອ.
ອຸປະກອນຈະແຄ້ບເຈັຊ່ວງເວລາໃນການເຄື່ອນໄຫວຊ້າສຸດ ແລະ ບັນທຶກມັນເປັນວິດີໂອ.
- 2 ໃນໜ້າຈໍສະແດງຕົວຢ່າງ, ແຕະຮູບນ້ອຍການສະແດງຕົວຢ່າງ.
ເພື່ອແກ້ໄຂສ່ວນການເຄື່ອນໄຫວຊ້າສຸດ, ແຕະ  ແລະ ລາກແຖບການແກ້ໄຂສ່ວນໄປຊ້າໆ ຫຼື ຂວາ.

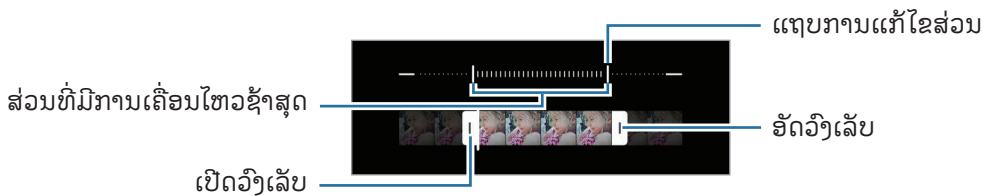

 ໃຊ້ຄຸນສົມບັດນີ້ໃນສະຖານທີ່ທີ່ມີແສງໄຟພຽງພໍ. ເມື່ອບັນທຶກວິດີໂອໃນຫ້ອງທີ່ມີແສງພຽງພໍ ຫຼື ແສງໜ້ອຍ, ໜ້າຈໍອາດຈະປະກົດເປັນມືດ ຫຼື ເປັນເມັດນ້ອຍໆ. ໜ້າຈໍອາດຈະມີແສງແມບມາບໃນເງື່ອນໄຂແສງບາງຢ່າງ, ເຊັ່ນ ໃນສະຖານທີ່ທີ່ມີແສງຈາກຫຼອດນ້ອນ.

ການບັນທຶກວິດີໂອການເຄື່ອນໄຫວຊ້າສຸດໂດຍອັດຕະໂນມັດ

ເພື່ອແຄັບເຈີຊ່ວງເວລາໃນການເຄື່ອນໄຫວຊ້າສຸດເມື່ອກວດພົບການເຄື່ອນໄຫວໃນພື້ນທີ່ການກວດຫາການເຄື່ອນໄຫວ, ແຕະ (☑) ເພື່ອເປີດມັນ. ຄຸນສົມບັດການກວດຫາການເຄື່ອນໄຫວຈະຖືກເປີດ ແລະ ພື້ນທີ່ການກວດຫາການເຄື່ອນໄຫວຈະປະກົດຂຶ້ນໃນໜ້າຈໍສະແດງຕົວຢ່າງ.

ແຕະ  ເພື່ອເລີ່ມຕົ້ນບັນທຶກ. ເມື່ອການເຄື່ອນໄຫວຖືກກວດພົບ, ອຸປະກອນຈະເລີ່ມຕົ້ນບັນທຶກເປັນການເຄື່ອນໄຫວຊ້າ ແລະ ບັນທຶກມັນເປັນວິດີໂອ.

 ການບັນທຶກການເຄື່ອນໄຫວຊ້າສຸດອາດຈະເລີ່ມຕົ້ນໃນຊ່ວງເວລາທີ່ບໍ່ຕ້ອງການ ຖ້າມີເງື່ອນໄຂດັ່ງຕໍ່ໄປນີ້:

- ເມື່ອອຸປະກອນສັ່ນ ຫຼື ເມື່ອວັດຖຸອື່ນກຳລັງເຄື່ອນໄຫວໃກ້ກັບວັດຖຸໃນພື້ນທີ່ກວດຫາການເຄື່ອນໄຫວ.
- ເມື່ອບັນທຶກພາຍໃຕ້ແສງກະພົບ, ເຊັ່ນ ໃນສະຖານທີ່ທີ່ມີແສງໄຟນິອອນ.

ໂໝດການເຄື່ອນໄຫວຊ້າ

ບັນທຶກວິດີໂອເພື່ອເບິ່ງມັນໃນການເຄື່ອນໄຫວຊ້າ. ທ່ານສາມາດກວດສອບສ່ວນຂອງວິດີໂອທີ່ຈະຖືກສະແດງໃນການເຄື່ອນໄຫວຊ້າ.

1 ໃນລາຍການໂໝດການຖ່າຍຮູບ, ແຕະ ເພີ່ມເຕີມ → ການເຄື່ອນໄຫວຊ້າ ແລະ ແຕະ  ເພື່ອບັນທຶກວິດີໂອ.

2 ເມື່ອທ່ານສຳເລັດການບັນທຶກ, ແຕະ  ເພື່ອຢຸດ.

3 ໃນໜ້າຈໍສະແດງຕົວຢ່າງ, ແຕະຮູບນ້ອຍການສະແດງຕົວຢ່າງ.





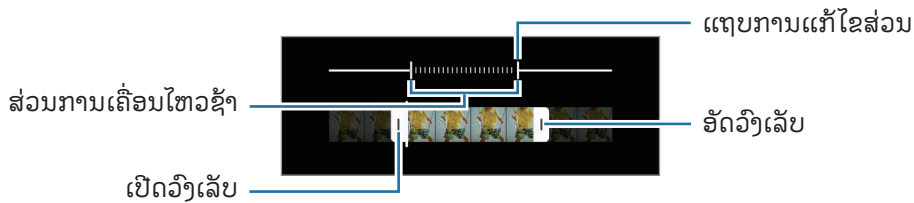

ສ່ວນທີ່ໄວຂອງວິດີໂອຈະຖືກຕັ້ງເປັນສ່ວນຂອງການເຄື່ອນໄຫວຊ້າ ແລະ ວິດີໂອຈະເລີ່ມຕົ້ນຫຼິ້ນ. ອີງຕາມວິດີໂອແລ້ວຈະຖືກສ້າງໄດ້ຖືງສອງສ່ວນຂອງການເຄື່ອນໄຫວຊ້າ.

ເພື່ອແກ້ໄຂສ່ວນການເຄື່ອນໄຫວຊ້າ, ແຕະ  ແລະ ລາກແຖບການແກ້ໄຂສ່ວນໄປຊ້າຍ ຫຼື ຂວາ.



ໂໝດໄຮເປີເລບສ໌

ບັນທຶກສາກ, ເຊັ່ນ ຜູ້ຄົນ ຫຼື ລົດຜ່ານໄປມາ ແລະ ເບິ່ງພວກມັນເປັນວິດີໂອການເຄື່ອນໄຫວແບບໄວໆ.

- 1 ໃນລາຍການໂໝດການຖ່າຍຮູບ, ແຕະ **ເພີ່ມເຕີມ** → **HYPERLAPSE**.
- 2 ແຕະ  ແລະ ເລືອກຕົວເລືອກອັດຕາກອບ.
 - ຖ້າທ່ານຕ້ອງການຕັ້ງອັດຕາກອບເປັນ , ອຸປະກອນຈະປັບປຸງຮູບອັດຕາກອບໂດຍອັດຕະໂນມັດຕາມການປຸງແປງອັດຕາຂອງສາກ.
 - ຖ້າທ່ານຕ້ອງການບັນທຶກເສັ້ນທາງດວງດາວ, ຕັ້ງອັດຕາເຟຣມເປັນ  ແລະ ແຕະ .
- 3 ແຕະ  ເພື່ອເລີ່ມຕົ້ນບັນທຶກ.
- 4 ແຕະ  ເພື່ອສໍາເລັດການບັນທຶກ.

ການກຳນົດການຕັ້ງຄ່າກ້ອງຖ່າຍຮູບເອງ

ໃນໜ້າຈໍສະແດງຕົວຢ່າງ, ແຕະ . ບາງຕົວເລືອກອາດຈະບໍ່ມີຢູ່ ຂຶ້ນຢູ່ກັບໂໝດການຖ່າຍຮູບ.

ຄຸນສົມບັດທີ່ສະຫຼາດ

- **ຕົວເພີ່ມປະສິດທິພາບຂອງສາກ:** ຕັ້ງອຸປະກອນເພື່ອປັບປຸງການຕັ້ງຄ່າສີ ແລະ ນໍາໃຊ້ເອັບເຟັກທີ່ເພີ່ມປະສິດທິພາບໂດຍອັດຕະໂນມັດ ຂຶ້ນຢູ່ກັບວັດຖຸ ຫຼື ສາກ.
- **ການແນະນໍາການຖ່າຍຮູບ:** ຕັ້ງອຸປະກອນໃຫ້ແນະນໍາອົງປະກອບພາບທີ່ເໝາະສົມສໍາລັບຮູບໂດຍການຈົດຈໍາຕໍາແໜ່ງ ແລະ ມຸມຂອງວັດຖຸຂອງທ່ານ.
- **ສະແກນລະຫັດ QR:** ຕັ້ງໃຫ້ອຸປະກອນສະແກນລະຫັດ QR ຈາກໜ້າຈໍສະແດງຕົວຢ່າງ.

ຮູບ

- **ຮູດປຸ່ມຊັດເຕີເພື່ອ:** ເລືອກການກະທໍາທີ່ຈະເຮັດເມື່ອທ່ານຮູດປຸ່ມກ້ອງຖ່າຍຮູບໄປຫາຂອບໜ້າຈໍ ແລະ ເນັ້ນໄວ້.
- **ເສັ້ນລາຍນໍ້າ:** ເພີ່ມເສັ້ນລາຍນໍ້າໃນມຸມຊ້າຍລຸ່ມສຸດ ເມື່ອຖ່າຍຮູບ.
- **ຕົວເລືອກຮູບຂັ້ນສູງ:** ເລືອກວິທີທີ່ທ່ານຕ້ອງການບັນທຶກຮູບ.
 - **ຮູບທີ່ມີປະສິດທິພາບສູງ:** ຖ່າຍຮູບໃນຮູບແບບຮູບປະສິດທິພາບສູງ (HEIF).
 - **ຮູບແບບຮູບຂອງໂໝດໂປຣ:** ເລືອກຮູບແບບໄຟລ໌ສໍາລັບການບັນທຶກຮູບທີ່ຖ່າຍໃນໂໝດມີອາຊີບ. ໄຟລ໌ JPEG ບົບອັດຮູບ ແລະ ໃຊ້ປ່ອນເກັບຂໍ້ມູນໜ້ອຍລົງ. ໄຟລ໌ RAW (ຮູບແບບໄຟລ໌ DNG) ເກັບຮັກສາຂໍ້ມູນຮູບທັງໝົດສໍາລັບຄຸນນະພາບຮູບທີ່ດີທີ່ສຸດ ແລະ ບັນທຶກຮູບແບບບົບອັດ, ແຕ່ມັນຈະໃຊ້ປ່ອນເກັບຂໍ້ມູນຫຼາຍຂຶ້ນ. ເມື່ອທ່ານເລືອກ **ຮູບແບບ RAW ແລະ JPEG**, ແຕ່ລະຮູບຖືກບັນທຶກໃນສອງຮູບແບບ, DNG ແລະ JPG.

ເຊລຟີ

- **ບັນທຶກຮູບເຊລຟີເປັນເບິ່ງຕົວຢ່າງແລ້ວ:** ຕັ້ງອຸປະກອນໃຫ້ບັນທຶກຮູບຕາມທີ່ພວກມັນປະກົດຂຶ້ນໃນໜ້າຈໍສະແດງຕົວຢ່າງ ເມື່ອຖືກຖ່າຍດ້ວຍກ້ອງໜ້າໂດຍບໍ່ມີການປິ່ນເບື້ອງພວກມັນ.

ວິດີໂອ

- **FPS ອັດຕະໂນມັດ:** ຕັ້ງອຸປະກອນໃຫ້ບັນທຶກວິດີໂອທີ່ແຈ້ງຂຶ້ນໃນສະພາບທີ່ມີແສງໜ້ອຍໂດຍການປັບອັດຕາເຟຣມໃຫ້ເໝາະສົມໂດຍອັດຕະໂນມັດ.
- **ກັນວິດີໂອສິ້ນ:** ເປີດປ້ອງກັນການສິ້ນ ເພື່ອຫຼຸດ ຫຼື ຕັດຮູບມົວທີ່ເກີດຈາກການສິ້ນຂອງກ້ອງຖ່າຍຮູບໃນຂະນະທີ່ບັນທຶກວິດີໂອນັ້ນອອກ.
- **ຕົວເລືອກວິດີໂອຂັ້ນສູງ:** ຕັ້ງອຸປະກອນເພື່ອໃຊ້ຕົວເລືອກການບັນທຶກຂັ້ນສູງ.
 - **ວິດີໂອປະສິດທິພາບສູງ:** ທ່ານສາມາດບັນທຶກວິດີໂອໃນຮູບແບບຕົວແປງວິດີໂອທີ່ມີປະສິດທິພາບສູງ (HEVC). ວິດີໂອ HEVC ຂອງທ່ານຈະຖືກບັນທຶກເປັນໄຟລ໌ທີ່ຫຍໍ້ແລ້ວເພື່ອປະຢັດບ່ອນເກັບຂໍ້ມູນຂອງອຸປະກອນໄວ້.
 - **ວິດີໂອອັດຕາບິດສູງ (ວິດີໂອໂປຣ):** ເພີ່ມອັດຕາບິດຂອງວິດີໂອທີ່ບັນທຶກໃນໂໜດວິດີໂອມີອາຊີບ. ຖ້າທ່ານໃຊ້ຄຸນສົມບັດນີ້, ຂະໜາດໄຟລ໌ອາດຈະໃຫຍ່ກວ່າວິດີໂອປົກກະຕິ.
 - **ວິດີໂອ HDR10+:** ທ່ານສາມາດບັນທຶກວິດີໂອທີ່ປັບຄວາມຄົມຊັດ ແລະ ສີຂອງແຕ່ລະສາກໄດ້.
 - **ການຊຸມໄມເຂົ້າ:** ໃນຂະນະທີ່ບັນທຶກວິດີໂອຢູ່, ທ່ານສາມາດບັນທຶກສຽງຈາກທິດທາງທີ່ຊຸມເຂົ້າໃນລະດັບສູງທີ່ສູງຂຶ້ນ.
 - **ການບັນທຶກສຽງ 360:** ທ່ານສາມາດບັນທຶກວິດີໂອສຽງ 3D ແບບສົມຈິງໂດຍໃຊ້ຊຸດໜູໜ້າລູກທາງທີ່ຮອງຮັບຄຸນສົມບັດການບັນທຶກສຽງ 360.



- ທ່ານອາດຈະບໍ່ສາມາດຫຼິ້ນວິດີໂອ HEVC ໃນອຸປະກອນອື່ນ ຫຼື ແຊຣ໌ພວກມັນທາງອອນໄລນ໌ໄດ້.
- ທ່ານບໍ່ສາມາດບັນທຶກວິດີໂອໃນຮູບແບບ HEVC ໃນໂໜດການຖ່າຍຮູບບາງໂໜດ.
- ເພື່ອຫຼິ້ນວິດີໂອ HDR10+ ຢ່າງຖືກຕ້ອງ, ອຸປະກອນຈະຕ້ອງຮອງຮັບ HDR10+.

ທົ່ວໄປ

- ການຕິດຕາມໂຟກັສອັດຕະໂນມັດ: ຕັ້ງອຸປະກອນໃຫ້ຕິດຕາມ ແລະ ໂຟກັສໃສ່ວັດຖຸທີ່ເລືອກໄວ້ໂດຍອັດຕະໂນມັດ. ເມື່ອທ່ານເລືອກວັດຖຸໃນໜ້າຈໍສະແດງຕົວຢ່າງ, ອຸປະກອນຈະໂຟກັສໃສ່ວັດຖຸ ເຖິງແມ່ນວ່າອຸປະກອນກຳລັງເຄື່ອນທີ່ຢູ່ ຫຼື ທ່ານກຳລັງປ່ຽນຕຳແໜ່ງຂອງກ້ອງຖ່າຍຮູບ.



ການຕິດຕາມວັດຖຸອາດຈະບໍ່ສຳເລັດໃນເງື່ອນໄຂຕໍ່ໄປນີ້:

- ວັດຖຸໃຫຍ່ເກີນໄປ ຫຼື ນ້ອຍເກີນໄປ.
- ວັດຖຸຍ້າຍຫຼາຍເກີນໄປ.
- ວັດຖຸຢ້ອນແສງ ຫຼື ທ່ານກຳລັງຖ່າຍຮູບໃນສະຖານທີ່ມີດ.
- ສີ ຫຼື ຮູບແບບໃນວັດຖຸ ແລະ ພື້ນຫຼັງຄືກັນ.
- ວັດຖຸມີຮູບແບບແນວນອນ, ເຊັ່ນ ຜ້າມ່ານ.
- ກ້ອງຖ່າຍຮູບສັ່ນຫຼາຍເກີນໄປ.
- ຄວາມລະອຽດວິດີໂອສູງ.
- ເມື່ອກຳລັງຂຸມເຂົ້າ ຫຼື ອອກໂດຍໃຊ້ການຂຸມທີ່ເບິ່ງເຫັນ.

- ເສັ້ນເງົາ: ສະແດງຄຳແນະນຳຕົວເບິ່ງພາບ ເພື່ອຊ່ວຍໃນການຈັດອົງປະກອບເມື່ອເລືອກວັດຖຸ.

- ແທັກທີ່ຕັ້ງ: ຄັດຕິດແທັກຈຸດທີ່ຕັ້ງ GPS ໃສ່ຮູບ.



- ຄວາມແຮງຂອງສັນຍານ GPS ອາດຈະຫຼຸດລົງໃນຈຸດທີ່ຕັ້ງບ່ອນທີ່ສັນຍານຖືກບັງ ເຊັ່ນ: ລະຫວ່າງອາຄານ ຫຼື ໃນພື້ນທີ່ຕໍ່າ, ຫຼື ໃນເງື່ອນໄຂສະພາບອາກາດບໍ່ດີ.
- ຈຸດທີ່ຕັ້ງຂອງທ່ານອາດຈະປະກົດຂຶ້ນໃນຮູບຖ່າຍຂອງທ່ານ ເມື່ອທ່ານອັບໂຫຼດພວກມັນລົງໃນອິນເຕີເນັດ. ເພື່ອຫຼີກຫຼ່ຽງສິ່ງນີ້, ປິດການຕັ້ງຄ່າແທັກຈຸດທີ່ຕັ້ງ.

- ວິທີການຖ່າຍຮູບ: ເລືອກວິທີການຖ່າຍຮູບເພີ່ມເຕີມສຳລັບການຖ່າຍຮູບ ຫຼື ການບັນທຶກວິດີໂອ.
- ການຕັ້ງຄ່າທີ່ຈະຮັກສາໄວ້: ຮັກສາການຕັ້ງຄ່າຫຼ້າສຸດທີ່ທ່ານໃຊ້, ເຊັ່ນ ໂໝດການຖ່າຍຮູບ, ເມື່ອທ່ານເປີດກ້ອງຖ່າຍຮູບ.
- ຕອບໂຕ້ກັບດ້ວຍການສັ່ນ: ຕັ້ງອຸປະກອນໃຫ້ສັ່ນໃນບາງສະຖານະການ, ເຊັ່ນ ເມື່ອທ່ານແຕະປຸ່ມກ້ອງຖ່າຍຮູບ.

ຄວາມເປັນສ່ວນຕົວ

- ແຈ້ງການຄວາມເປັນສ່ວນຕົວ: ເຂົ້າໃຊ້ແຈ້ງການກ່ຽວກັບຄວາມເປັນສ່ວນຕົວ.
- ການອະນຸຍາດ: ເຂົ້າໃຊ້ການອະນຸຍາດທີ່ຈຳເປັນເພື່ອໃຊ້ແອັບກ້ອງຖ່າຍຮູບ.
- ຕັ້ງການຕັ້ງຄ່າຄືນໃໝ່: ຕັ້ງການຕັ້ງຄ່າກ້ອງຖ່າຍຮູບຄືນໃໝ່.
- ກ່ຽວກັບກ້ອງຖ່າຍຮູບ: ກວດເບິ່ງເວີຊັນແອັບກ້ອງຖ່າຍຮູບ ແລະ ຂໍ້ມູນດ້ານກົດໝາຍ.
- ຕິດຕໍ່ພວກເຮົາ: ຖາມຄຳຖາມ ຫຼື ກວດເບິ່ງຄຳຖາມທີ່ຖາມເລື້ອຍໆ.



ບາງຄຸນສົມບັດອາດຈະບໍ່ມີຢູ່ ຂຶ້ນຢູ່ກັບລຸ້ນ.

ແກເລີຣີ

ການແນະນຳ

ເຂົ້າໃຊ້ຮູບ ແລະ ວິດີໂອທີ່ຈັດເກັບໄວ້ໃນອຸປະກອນຂອງທ່ານ. ນອກຈາກນີ້ ທ່ານຍັງສາມາດຈັດການຮູບ ແລະ ວິດີໂອຕາມອາລະບໍາ ຫຼື ສ້າງເລື່ອງຕ່າງໆ.

ການໃຊ້ແກເລີຣີ

ເປີດແອັບ ແກເລີຣີ.

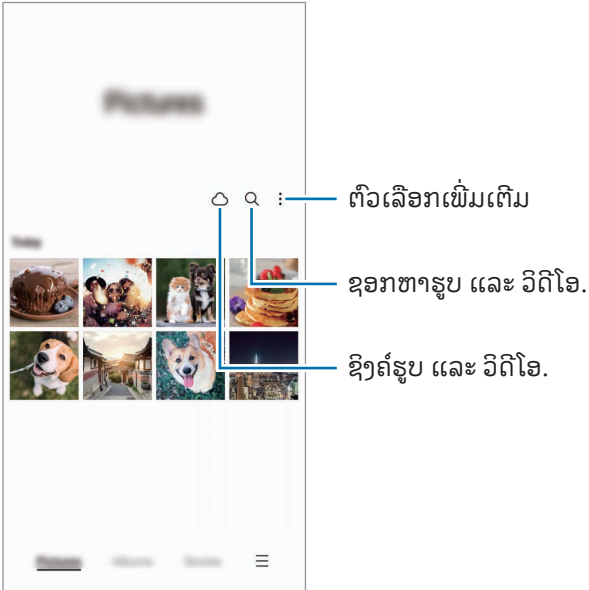

ການເບິ່ງຮູບ

ເປີດແອັບ ແກເລີຣີ ແລະ ເລືອກຮູບ. ເພື່ອເບິ່ງໄຟລ໌ອື່ນໆ, ຮູດໄປຊ້າຍ ຫຼື ໄປຂວາໃນໜ້າຈໍ.

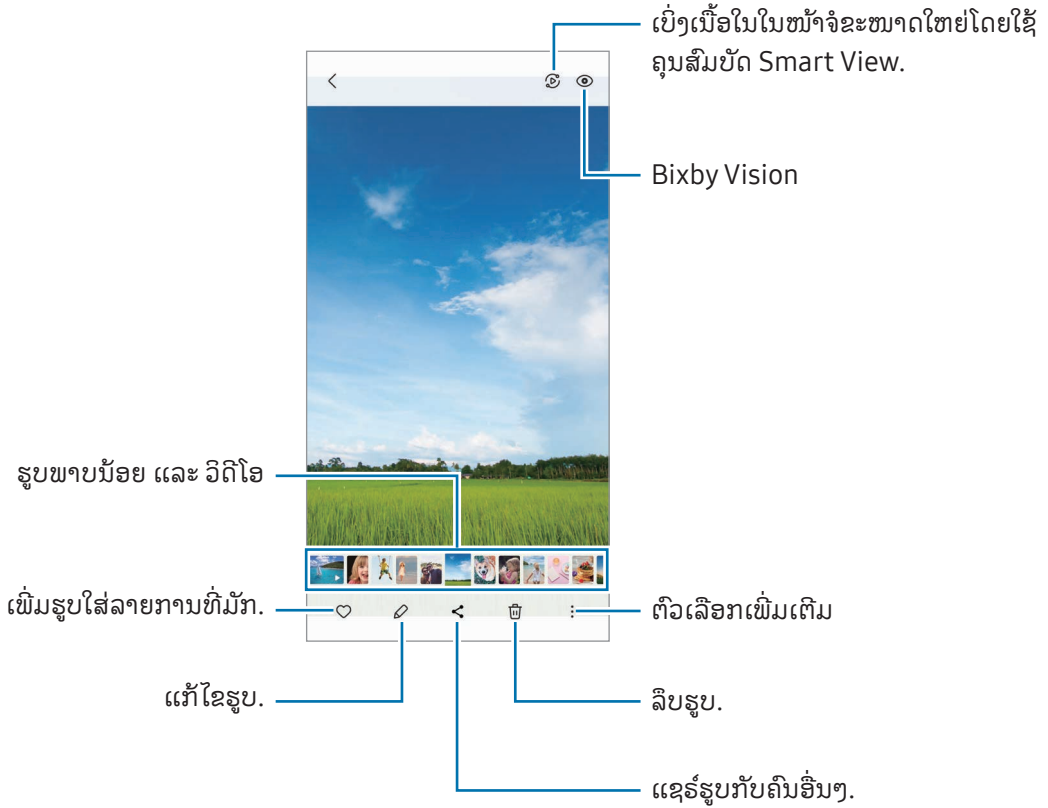

ການຕັດຮູບທີ່ຂະຫຍາຍ

- 1 ເປີດແອັບ ແກເລີຣີ ແລະ ເລືອກຮູບ.
- 2 ຍະນິ້ວມືສອງນິ້ວອອກຈາກກັນໃນພື້ນທີ່ທີ່ທ່ານຕ້ອງການທີ່ຈະບັນທຶກ ແລະ ແຕະ . ພື້ນທີ່ທີ່ຖືກຕັດຈະຖືກບັນທຶກເປັນໄຟລ໌.

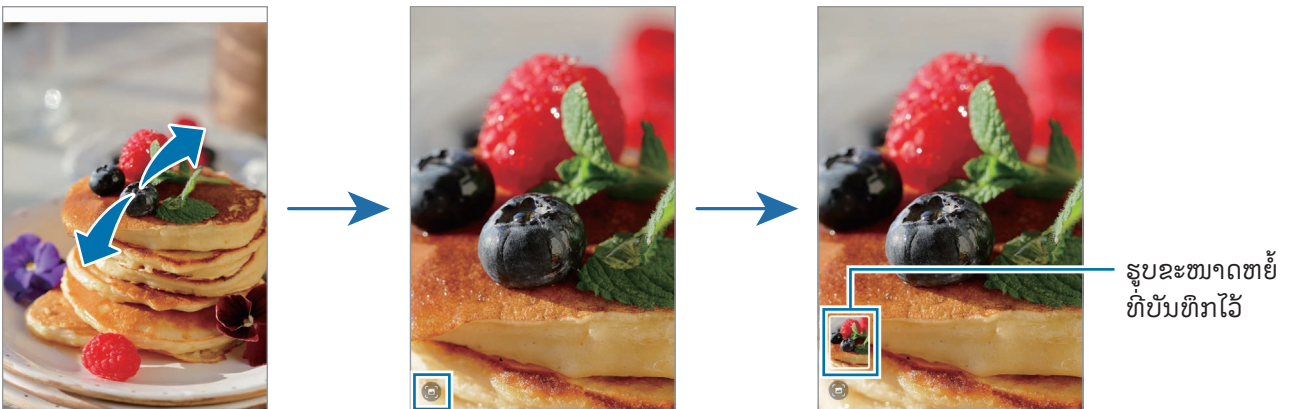

ການເບິ່ງວິດີໂອ

ເປີດເອັບ ແກເລີຣີ ແລະ ເລືອກວິດີໂອທີ່ຈະຫຼິ້ນ. ເພື່ອເບິ່ງໄຟລ໌ອື່ນໆ, ຮູດໄປຊ້າຍ ຫຼື ໄປຂວາໃນໜ້າຈໍ.

ເພື່ອໃຊ້ຕົວເລືອກເພີ່ມເຕີມໃນລະຫວ່າງຫຼິ້ນຄືນ, ແຕະ **⋮** → ເປີດໃນເຄື່ອງຫຼິ້ນວິດີໂອ.

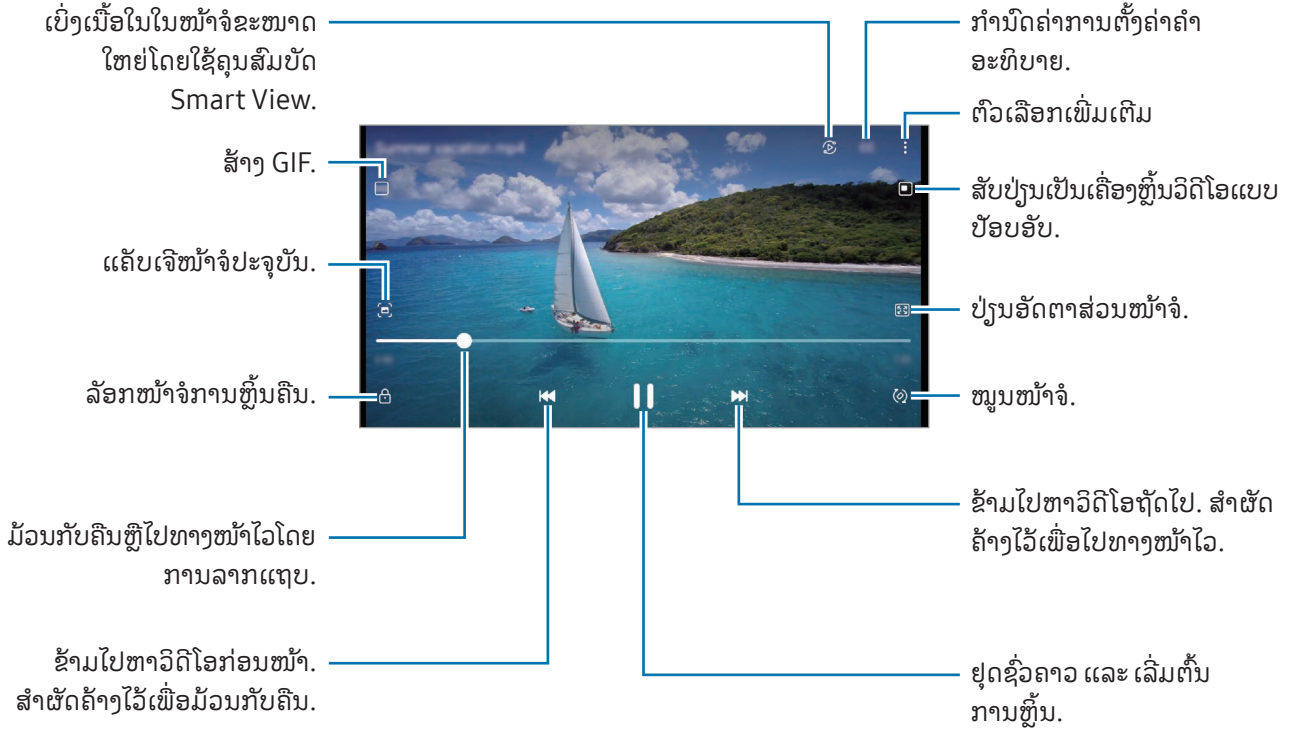

ລາກຂຶ້ນ ຫຼື ລົງໃນຂ້າງຊ້າຍຂອງໜ້າຈໍການຫຼິ້ນ ເພື່ອປັບປຽນຄວາມແຈ້ງ ຫຼື ລາກຂຶ້ນ ຫຼື ລົງໃນຂ້າງຂວາຂອງໜ້າຈໍການຫຼິ້ນເພື່ອປັບປຽນລະດັບສຽງ.

ເພື່ອມ້ວນກັບ ຫຼື ສົ່ງຕໍ່ດ່ວນ, ຮູດໄປຊ້າຍ ຫຼື ຂວາໃນໜ້າຈໍການຫຼິ້ນ.

ການເບິ່ງວິດີໂອທີ່ແຈ້ງຂຶ້ນ ແລະ ຊັດເຈນຂຶ້ນ

ເພີ່ມຄຸນນະພາບຮູບຂອງວິດີໂອຂອງທ່ານ ເພື່ອມ້ວນຊື່ນກັບສີທີ່ສົດໃສ ແລະ ມີຊີວິດຊີວາຫຼາຍຂຶ້ນ. ເປີດ **ຕັ້ງຄ່າ** ແລະ ແຕະ **ຄຸນສົມບັດຂັ້ນສູງ** → **ຄວາມແຈ້ງຂອງວິດີໂອ** → **ແຈ້ງ**.



- ຄຸນສົມບັດນີ້ມີຢູ່ໃນບາງເອັບເທົ່ານັ້ນ.
- ການໃຊ້ຄຸນສົມບັດນີ້ຈະເພີ່ມການໃຊ້ແບັດເຕີຣີຂຶ້ນ.

ອາລະບໍາ

ສ້າງອາລະບໍາ ແລະ ຈັດລຽງຮູບພາບ ແລະ ວິດີໂອຂອງທ່ານ.

- 1 ເປີດແອັບ **ເກເລີຣີ** ແລະ ແຕະ **ອາລະບໍາ** → **+** → **ອາລະບໍາ** ເພື່ອສ້າງອາລະບໍາ.
- 2 ເລືອກຮູບພາບ ຫຼື ວິດີໂອທີ່ທ່ານຕ້ອງການສຳເນົາ ຫຼື ຍ້າຍພວກມັນໃສ່ອາລະບໍາ.

ເລື່ອງ

ເມື່ອທ່ານແຄ້ບເຈີ ຫຼື ບັນທຶກຮູບ ແລະ ວິດີໂອ, ອຸປະກອນຈະອ່ານແທັກວັນທີ ແລະ ຈຸດທີ່ຕັ້ງ, ປະເພດຂອງຮູບ ແລະ ວິດີໂອຂອງພວກມັນ ແລະ ຈາກນັ້ນແຕະສ້າງເລື່ອງ.

ເປີດແອັບ **ເກເລີຣີ**, ແຕະ **ເລື່ອງ** ແລະ ຈາກນັ້ນເລືອກເລື່ອງ. ຖ້າທ່ານແຕະ **⋮**, ທ່ານສາມາດໃຊ້ຕົວເລືອກຕ່າງໆໄດ້ ເຊັ່ນ: ການຈັດການເນື້ອໃນເລື່ອງ ຫຼື ການປ່ຽນຊື່ເລື່ອງ.

ຖ້າທ່ານແຕະ **⋮** → **ສ້າງເລື່ອງ** ໃນລາຍການເລື່ອງ, ທ່ານສາມາດສ້າງເລື່ອງດ້ວຍຕົນເອງ.

ການຊົງຄໍຮູບ ແລະ ວິດີໂອ

ເປີດແອັບ **ເກເລີຣີ**, ແຕະ **☁** ແລະ ຈາກນັ້ນ, ປະຕິບັດຕາມຄໍາແນະນຳໃນໜ້າຈໍເພື່ອເຮັດສໍາເລັດການຊົງຄໍ. ແອັບ **ເກເລີຣີ** ແລະ ຄລາວ ຈະຖືກຊົງຄໍ.

ເມື່ອແອັບ **ເກເລີຣີ** ຂອງທ່ານຖືກຊົງຄໍກັບຄລາວ, ຮູບຖ່າຍ ແລະ ວິດີໂອທີ່ທ່ານຖ່າຍຈະຖືກບັນທຶກໃນຄລາວເຊັ່ນດຽວກັນ. ທ່ານສາມາດເຂົ້າໃຊ້ຮູບ ແລະ ວິດີໂອທີ່ບັນທຶກໃນຄລາວ ໃນແອັບ **ເກເລີຣີ** ຂອງທ່ານແລະຈາກອຸປະກອນອື່ນ.

 ເມື່ອທ່ານເຊື່ອມຕໍ່ Samsung account ແລະ ບັນຊີ Microsoft ຂອງທ່ານ, ທ່ານສາມາດຕັ້ງປ່ອນເກັບຂໍ້ມູນຄລາວເປັນ Microsoft OneDrive.

ການລຶບຮູບ ຫຼື ວິດີໂອຕ່າງໆ

ເປີດແອັບ **ເກເລີຣີ**, ແຕະຮູບ, ວິດີໂອ ຫຼື ເລື່ອງຄ້າງໄວ້ເພື່ອລຶບ ແລະ ຈາກນັ້ນແຕະ **ລຶບອອກ**.

ການໃຊ້ຄຸນສົມບັດຮີໂຊເຄິລ

ທ່ານສາມາດຮັກສາຮູບແລະວິດີໂອທີ່ລຶບໄວ້ໃນຮີໂຊເຄິລ. ໄຟລ໌ຈະຖືກລຶບຫຼັງຈາກໄລຍະເວລາທີ່ກຳນົດໄວ້.

ເປີດແອັບ **ເກເລີຣີ**, ແຕະ **≡** → **ການຕັ້ງຄ່າ** ແລະ ຈາກນັ້ນແຕະສະວິດ **ຖັງຂີ້ເຫຍື້ອ** ເພື່ອເປີດມັນ.

ເພື່ອເຂົ້າໃຊ້ໄຟລ໌ໃນຖັງຮີໂຊເຄິລ, ເປີດແອັບ **ເກເລີຣີ** ແລະ ແຕະ **≡** → **ຖັງຂີ້ເຫຍື້ອ**.

ເຂດ AR

ການແນະນຳ

AR Zone ສະໜອງຄຸນສົມບັດທີ່ກ່ຽວຂ້ອງກັບ AR ຂອງທ່ານ. ເລືອກຄຸນສົມບັດແລະແອັບເຈີຣູບຖ່າຍ ຫຼື ວິດີໂອທີ່ສະໜອງສະໜາມ.

ການເປີດໃຊ້ AR Zone

ໃຊ້ວິທີດັ່ງຕໍ່ໄປນີ້ເພື່ອເປີດໃຊ້ AR Zone:

- ເປີດແອັບ ເຂດ AR.
- ເປີດແອັບ ກ້ອງຖ່າຍຮູບ ແລະ ແຕະ ເພີ່ມເຕີມ → ເຂດ AR.

 ບາງຄຸນສົມບັດອາດຈະບໍ່ມີຢູ່ ຂຶ້ນຢູ່ກັບຜູ້ໃຫ້ບໍລິການ ຫຼື ລຸ້ນ.

ສະຕູດີໂອອີໂມຈີ AR

ສ້າງອີໂມຈີໃນແບບໃດໜຶ່ງທີ່ທ່ານຕ້ອງການ ແລະ ສະໜຸກກັບການໃຊ້ອີໂມຈີໃນຄຸນສົມບັດຕ່າງໆ.

ການສ້າງອີໂມຈີ AR

- 1 ເປີດແອັບ ເຂດ AR ແລະ ແຕະ ສະຕູດີໂອອີໂມຈີ AR.
- 2 ທ່ານສາມາດເລືອກອີໂມຈີທີ່ສ້າງໄວ້ລ່ວງໜ້າ. ຮູດໄປຊ້າຍ ຫຼື ຂວາ, ເລືອກອີໂມຈີ ແລະຈາກນັ້ນແຕະ . ຖ້າທ່ານຕ້ອງການສ້າງອີໂມຈີຂອງທ່ານເອງ, ຖ່າຍເຊລຟີ ຫຼື ເລືອກຮູບ.

3 ປະຕິບັດຕາມຄໍາແນະນໍາໃນໜ້າຈໍເພື່ອສ້າງອິໂມຈີ.

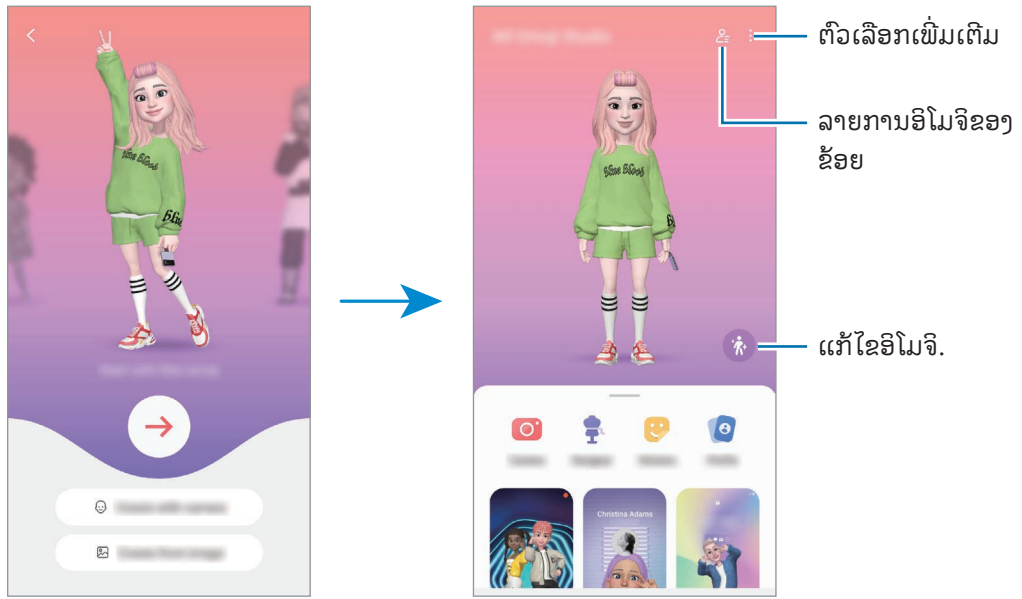

ການເລືອກອິໂມຈີ AR ທີ່ຈະໃຊ້

ເປີດເອັບ ເຂດ AR, ແຕະ ສະຕູດີໂອອິໂມຈີ AR → ຂີ້ ແລະ ຈາກນັ້ນເລືອກອິໂມຈີທີ່ທ່ານຕ້ອງການ.

ການລຶບອິໂມຈີ AR

ເປີດເອັບ ເຂດ AR, ແຕະ ສະຕູດີໂອອິໂມຈີ AR → ຂີ້ → ຫຼີ, ໝາຍຕິກອິໂມຈີທີ່ຈະລຶບ ແລະ ຈາກນັ້ນແຕະ ລຶບ.

ການສ້າງວິດີໂອສັ້ນໆດ້ວຍອິໂມຈີ AR ແລະ ການຕົກແຕ່ງອຸປະກອນຂອງທ່ານດ້ວຍມັນ

ທ່ານສາມາດສ້າງວິດີໂອສັ້ນໆດ້ວຍອິໂມຈີ ແລະ ໃຊ້ມັນເປັນວອລເປເປີ ຫຼື ຮູບພື້ນຫຼັງການໂທ.

- 1 ເປີດເອັບ ເຂດ AR ແລະ ແຕະ ສະຕູດີໂອອິໂມຈີ AR.
- 2 ເລືອກ ສ້າງວິດີໂອ, ໜ້າຈໍການໂທ ຫຼື ໜ້າຈໍລັອກ.
- 3 ເລືອກເທັມເພລດທີ່ທ່ານຕ້ອງການ.
ເພື່ອປ່ຽນຮູບພື້ນຫຼັງ, ແຕະ 🔄 → 🖼️.
- 4 ແຕະ ບັນທຶກ ເພື່ອບັນທຶກວິດີໂອ.
ທ່ານສາມາດກວດເບິ່ງວິດີໂອທີ່ບັນທຶກໄວ້ໃນ ແກເລີຣີ.
- 5 ເພື່ອໃຊ້ວິດີໂອໂດຍກົງ, ເລືອກຕົວເລືອກຢູ່ລຸ່ມສຸດຂອງໜ້າຈໍ.

ການສ້າງໂປຣໄຟລ໌ຜູ້ຕິດຕໍ່ຂອງທ່ານດ້ວຍອີໂມຈີ AR

ໃຊ້ອີໂມຈີເປັນຮູບໂປຣໄຟລ໌ຂອງທ່ານສໍາລັບ Samsung account ຂອງທ່ານ ແລະ ໃນເອັບ ຜູ້ຕິດຕໍ່. ທ່ານສາມາດເລືອກຈາກທ່າຕ່າງໆ ຫຼື ສ້າງການສະແດງອອກຂອງທ່ານເອງ.

- 1 ເປີດເອັບ ເຂດ AR ແລະ ແຕະ ສະຕູດີໂອອີໂມຈີ AR.
- 2 ແຕະ ໂປຣໄຟລ໌ ແລະ ເລືອກອີໂມຈີ.
- 3 ແຕະ  ເພື່ອຈັບພາບການສະແດງອອກຂອງທ່ານ ຫຼື ເລືອກທ່າທີ່ທ່ານຕ້ອງການ.
- 4 ແຕະ ສໍາເລັດ → ບັກບົກ.

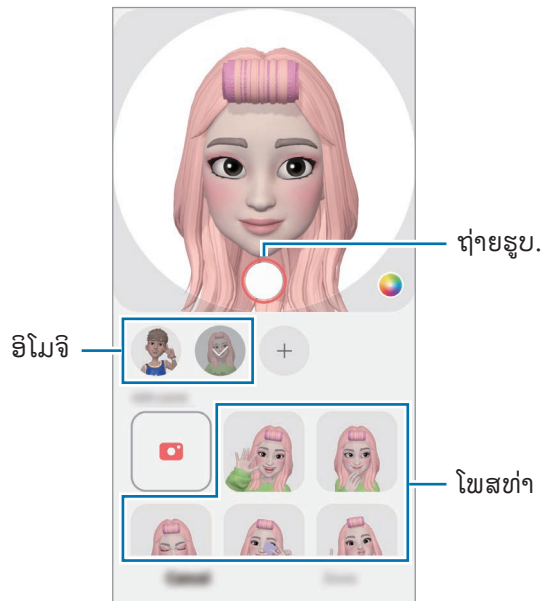

ກ້ອງຖ່າຍຮູບອີໂມຈີ AR

ສ້າງຮູບຖ່າຍ ຫຼື ວິດີໂອທີ່ສະໜຸກດ້ວຍອີໂມຈີໂດຍໃຊ້ໂໝດການຖ່າຍຮູບຕ່າງໆ.

1 ເປີດແອັບ ເຂດ AR ແລະ ແຕະ ກ້ອງຖ່າຍຮູບອີໂມຈີ AR.

2 ເລືອກອີໂມຈີແລະ ໂໝດທີ່ທ່ານຕ້ອງການໃຊ້. ໂໝດທີ່ມີຢູ່ອາດແຕກຕ່າງກັນໄປ ຂຶ້ນຢູ່ກັບອີໂມຈີທີ່ທ່ານເລືອກ.

- **ສາກ:** ອີໂມຈີຮຽນແບບການສະແດງຄວາມຮູ້ສຶກຂອງທ່ານ. ນອກຈາກນີ້ ທ່ານຍັງສາມາດປ່ຽນຮູບພື້ນຫຼັງໄດ້ອີກ.
- **ໜ້າກາກ:** ໃບໜ້າຂອງອີໂມຈີປະກົດຂຶ້ນກວມໃບໜ້າຂອງທ່ານ ເພື່ອເຮັດໃຫ້ມັນຄ້າຍຄືວ່າທ່ານກຳລັງສວມໃສ່ໜ້າກາກຢູ່.
- **ກະຈົກ:** ອີໂມຈີຈະຮຽນແບບການເຄື່ອນໄຫວຂອງຮ່າງກາຍຂອງທ່ານ.
- **ຫຼິ້ນ:** ອີໂມຈີເຄື່ອນໄຫວໃນພື້ນຫຼັງຈິງ.

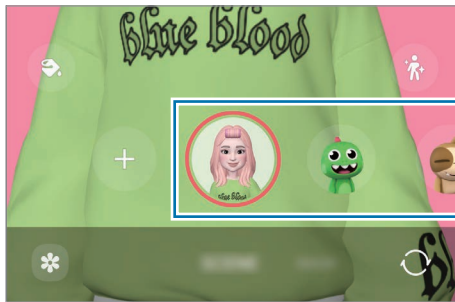

3 ແຕະໄອຄອນອີໂມຈີເພື່ອຖ່າຍຮູບ ຫຼື ສຳຜັດໄອຄອນຄ້າງໄວ້ເພື່ອບັນທຶກວິດີໂອ.

ທ່ານສາມາດກວດເບິ່ງ ແລະ ແຊຮູບຖ່າຍ ແລະ ວິດີໂອທີ່ທ່ານໄດ້ແຄັບເຈີໃນ ແກເລີຣີ.

ສະຕິກເກີອີໂມຈີ AR

ເມື່ອທ່ານສ້າງອີໂມຈີ AR, ການສະແດງອອກ ແລະ ການກະທຳແບບໃຊ້ອີໂມຈີຈະຖືກສ້າງຂຶ້ນໂດຍອັດຕະໂນມັດ. ນອກຈາກນີ້ ທ່ານຍັງສາມາດສ້າງສະຕິກເກີຂອງທ່ານເອງໂດຍການປ່ຽນການສະແດງອອກ ແລະ ພື້ນຫຼັງ. ທ່ານສາມາດໃຊ້ສະຕິກເກີອີໂມຈີຂອງທ່ານເມື່ອສົ່ງຂໍ້ຄວາມ ຫຼື ໃນເຄືອຂ່າຍທາງສັງຄົມ.

ການສ້າງສະຕິກເກີຂອງທ່ານເອງ

1 ເປີດແອັບ ເຂດ AR ແລະ ແຕະ ສະຕິກເກີອີໂມຈີ AR.

2 ແຕະ + ຢູ່ເທິງສຸດຂອງລາຍການສະຕິກເກີ.

3 ແກ້ໄຂສະຕິກເກີຕາມທີ່ທ່ານຕ້ອງການ ແລະ ແຕະ ບັກທີກ.

ທ່ານສາມາດເຂົ້າໃຊ້ສະຕິກເກີທີ່ທ່ານໄດ້ສ້າງຂຶ້ນຢູ່ເທິງສຸດຂອງລາຍການສະຕິກເກີ.

ການລຶບສະຕິກເກີອີໂມຈີ AR

ເປີດເອັບ ເຂດ AR ແລະ ແຕະ ສະຕິກເກີອີໂມຈີ AR →  → ແກ້ໄຂ. ເລືອກສະຕິກເກີອີໂມຈີທີ່ຈະລຶບ ແລະ ແຕະ ລຶບ.

ການໃຊ້ສະຕິກເກີອີໂມຈີ AR ຂອງທ່ານໃນແຊັດ

ທ່ານສາມາດໃຊ້ສະຕິກເກີອີໂມຈີຂອງທ່ານໃນລະຫວ່າງການສົນທະນາຜ່ານຂໍ້ຄວາມ ຫຼື ໃນເຄືອຂ່າຍທາງສັງຄົມ. ການກະທຳຕໍ່ໄປນີ້ ເປັນຕົວຢ່າງຂອງການໃຊ້ສະຕິກເກີອີໂມຈີຂອງທ່ານໃນເອັບ ຂໍ້ຄວາມ.

- 1 ໃນຂະນະທີ່ກຳລັງແຕ່ງຂໍ້ຄວາມໃນເອັບ ຂໍ້ຄວາມ, ແຕະ 😊 ໃນຄົບອດຊຳຊຽງ.
- 2 ແຕະໄອຄອນອີໂມຈີ.
- 3 ເລືອກໜຶ່ງໃນສະຕິກເກີອີໂມຈີຂອງທ່ານ.
ສະຕິກເກີອີໂມຈີຈະຖືກແຊກໃສ່.

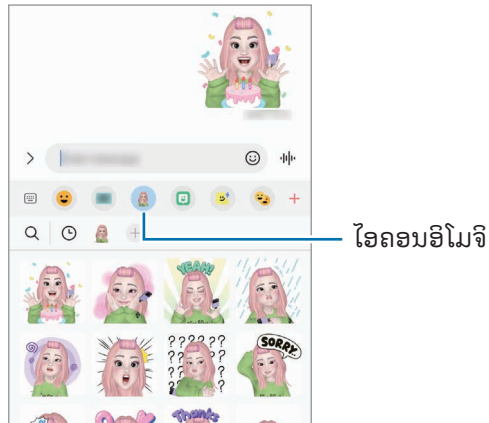

ຄູໂດລ AR

(ບັນທຶກວິດີໂອດ້ວຍຄຸນສົມບັດ AR)

ບັນທຶກວິດີໂອທີ່ມີຄວາມມ່ວນຊື່ນດ້ວຍການຂຽນດ້ວຍມື ຫຼື ການແຕ້ມທີ່ໃບໜ້າຂອງຜູ້ຄົນ ຫຼື ສັດລ້ຽງ (ແມວ ແລະ ໝາ) ຫຼື ປ່ອນອື່ນໆ. ເມື່ອກ້ອງຖ່າຍຮູບຈົດຈໍາໃບໜ້າ ຫຼື ພື້ນທີ່, ຂີດຂຽນຫຼິ້ນເທິງໃບໜ້າຈະປະຕິບັດຕາມໃບໜ້າໃນຂະນະທີ່ມັນ ເຄື່ອນໄຫວ ແລະ ຂີດຂຽນຫຼິ້ນໃນພື້ນທີ່ຈະຖືກແກ້ໄຂໃນປ່ອນດຽວກັນ ເຖິງແມ່ນວ່າກ້ອງຖ່າຍຮູບຈະເຄື່ອນໄຫວຢູ່ກໍຕາມ.

1 ເປີດແອັບ ເຂດ AR ແລະ ແຕະ ຄູໂດລ AR.

ເມື່ອກ້ອງຖ່າຍຮູບຈົດຈໍາວັດຖຸແລ້ວ, ພື້ນທີ່ການຈົດຈໍາຈະປະກົດຂຶ້ນໃນໜ້າຈໍ.

2 ຂຽນ ຫຼື ແຕ້ມໃນພື້ນທີ່ທີ່ຈົດຈໍາ.

- ຖ້າທ່ານສັບປ່ຽນເປັນກ້ອງຫຼັງ, ທ່ານຍັງສາມາດຂຽນ ຫຼື ແຕ້ມຢູ່ນອກພື້ນທີ່ການຈົດຈໍາໄດ້ອີກດ້ວຍ.
- ຖ້າທ່ານແຕະ  ແລະຈາກນັ້ນເລີ່ມຕົ້ນຂີດຂຽນຫຼິ້ນ, ທ່ານສາມາດບັນທຶກການຂີດຂຽນຫຼິ້ນຂອງຕົນເອງໄດ້.

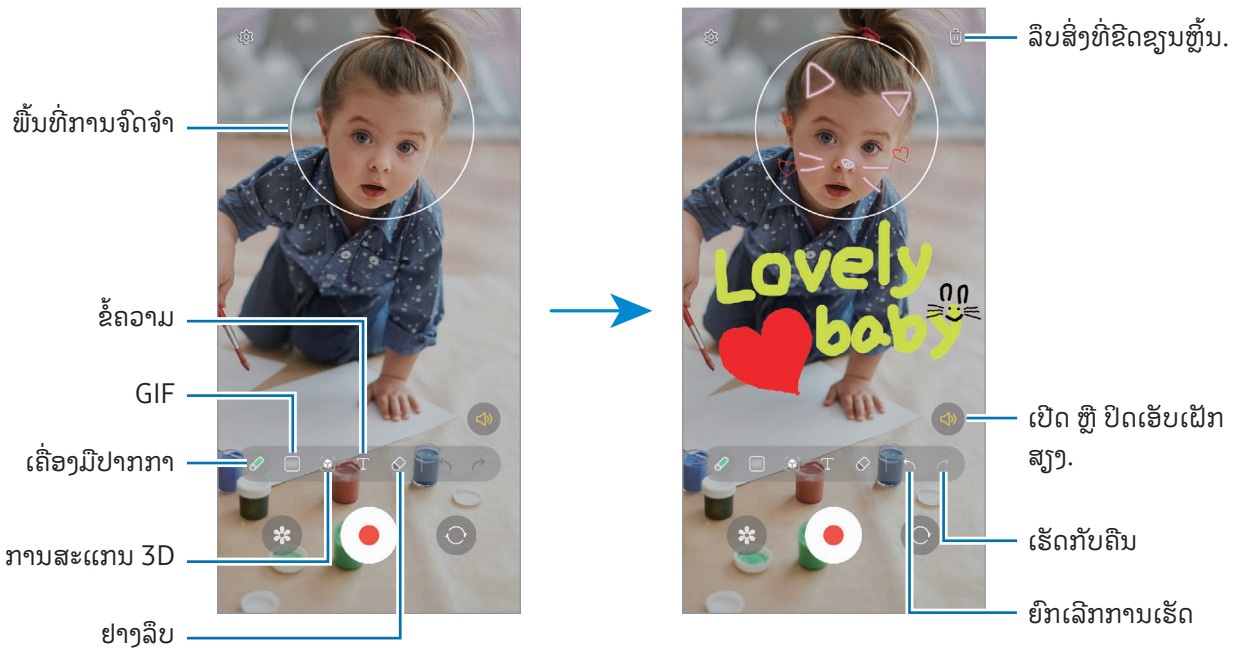

3 ແຕະ ເພື່ອບັນທຶກວິດີໂອ.

4 ແຕະ ເພື່ອຢຸດການບັນທຶກວິດີໂອ.

ທ່ານສາມາດກວດເບິ່ງ ແລະ ແຊຣ໌ວິດີໂອໃນ ແກເລຣີ.



ຄຸນສົມບັດທີ່ມີຢູ່ໃນໜ້າຈໍສະແດງຕົວຢ່າງອາດຈະແຕກຕ່າງກັນ ຂຶ້ນຢູ່ກັບກ້ອງຖ່າຍຮູບທີ່ກຳລັງຖືກໃຊ້ຢູ່.

Bixby

ການແນະນຳ

Bixby ເປັນໜ້າໃຊ້ງານຂອງຜູ້ໃຊ້ທີ່ຊ່ວຍໃຫ້ທ່ານໃຊ້ອຸປະກອນຂອງທ່ານໄດ້ຢ່າງສະດວກສະບາຍຍິ່ງຂຶ້ນ.

ທ່ານສາມາດລົມກັບ Bixby ຫຼື ພົມຂໍ້ຄວາມໄດ້. Bixby ຈະເປີດໃຊ້ຄຸນສົມບັດທີ່ທ່ານຂໍ ຫຼື ສະແດງຂໍ້ມູນທີ່ທ່ານຕ້ອງການ. ໄປທີ່ www.samsung.com/bixby ສຳລັບຂໍ້ມູນເພີ່ມເຕີມ.

 Bixby ມີຢູ່ໃນບາງພາສາເທົ່ານັ້ນ ແລະ ມັນອາດຈະບໍ່ມີຢູ່ ຂຶ້ນຢູ່ກັບພາກພື້ນ.

ການເລີ່ມຕົ້ນ Bixby

ກົດປຸ່ມດ້ານຂ້າງຄ້າງໄວ້ ເພື່ອເປີດໃຊ້ Bixby. ໜ້າແນະນຳ Bixby ຈະປະກົດຂຶ້ນ. ຫຼັງຈາກທ່ານເລືອກພາສາທີ່ຈະໃຊ້ກັບ Bixby, ລົງຊື່ເຂົ້າໃຊ້ Samsung account ຂອງທ່ານ ແລະ ສຳເລັດການຕັ້ງໂດຍປະຕິບັດຕາມຄຳແນະນຳໃນໜ້າຈໍ, ໜ້າຈໍ Bixby ຈະປະກົດຂຶ້ນ.

ການໃຊ້ Bixby

ໃນຂະນະທີ່ກົດປຸ່ມດ້ານຂ້າງຄ້າງໄວ້, ເວົ້າສິ່ງທີ່ທ່ານຕ້ອງການກັບ Bixby. ຫຼື ເວົ້າວະລີປຸກ ແລະ ເວົ້າສິ່ງທີ່ທ່ານຕ້ອງການ.

ຕົວຢ່າງ, ໃນຂະນະທີ່ກົດປຸ່ມດ້ານຂ້າງຄ້າງໄວ້ຢູ່, ເວົ້າວ່າ “How’s the weather today?” ຂໍ້ມູນສະພາບອາກາດຈະປະກົດຂຶ້ນໃນໜ້າຈໍ.

ຖ້າ Bixby ຖາມຄຳຖາມທ່ານລະຫວ່າງການສົນທະນາ, ທ່ານສາມາດສືບຕໍ່ລົມກັບ Bixby ໂດຍປີ້ຕ້ອງກົດປຸ່ມດ້ານຂ້າງ ຫຼື ແຕະ .

ການປຸກ Bixby ໂດຍໃຊ້ສຽງຂອງທ່ານ

ທ່ານສາມາດເລີ່ມຕົ້ນການສົນທະນາກັບ Bixby ໂດຍການເວົ້າວ່າ “ສະບາຍດີ, Bixby” ຫຼື “Bixby”. ລົງທະບຽນສຽງຂອງທ່ານ ເພື່ອທີ່ Bixby ຈະຕອບກັບສຽງຂອງທ່ານ.

- 1 ເປີດແອັບ Bixby ແລະ ແຕະ  → Voice wake-up.
- 2 ແຕະສະວິດ ເພື່ອເປີດມັນ.
- 3 ເລືອກວະລີປຸກທີ່ທ່ານຕ້ອງການຢູ່ກ້ອງ Wake-up phrase.
- 4 ແຕະສະວິດ Respond to my voice ເພື່ອເປີດມັນ.
- 5 ປະຕິບັດຕາມຄຳແນະນຳໃນໜ້າຈໍເພື່ອສຳເລັດການຕັ້ງ. ຕອນນີ້ ທ່ານສາມາດເວົ້າວະລີປຸກ ແລະ ເລີ່ມຕົ້ນການສົນທະນາ.

ການສື່ສານໂດຍການພິມຂໍ້ຄວາມ

ຖ້າສຽງຂອງທ່ານບໍ່ຖືກຈົດຈຳຍ້ອນວ່າສະພາບແວດລ້ອມທີ່ມີສຽງດັງ ຫຼື ຖ້າທ່ານຢູ່ໃນສະຖານະການທີ່ເວົ້າຍາກ, ທ່ານສາມາດສື່ສານກັບ Bixby ຜ່ານຂໍ້ຄວາມ.

ເປີດແອັບ **Bixby**, ແຕະ  ແລະ ຈາກນັ້ນ ພິມສິ່ງທີ່ທ່ານຕ້ອງການ.

ໃນລະຫວ່າງການສື່ສານ, Bixby ຍັງຈະຕອບທ່ານຜ່ານຂໍ້ຄວາມແທນຄຳຕອບໂຕ້ກັບດ້ວຍສຽງນຳອີກ.

Bixby Vision

ການແນະນຳ

Bixby Vision ເປັນການບໍລິການທີ່ໃຫ້ຄຸນສົມບັດປະເພດຕ່າງໆຕາມການຈົດຈຳຮູບ. ທ່ານສາມາດໃຊ້ Bixby Vision ເພື່ອຊອກຫາຂໍ້ມູນໂດຍການຈົດຈຳວັດຖຸ. ໃຊ້ຄຸນສົມບັດ Bixby Vision ທີ່ມີປະໂຫຍດຫຼາຍຢ່າງ.



- ຄຸນສົມບັດນີ້ອາດຈະບໍ່ມີຢູ່ ຫຼື ທ່ານອາດຈະບໍ່ໄດ້ຮັບຜົນການຊອກຫາທີ່ຖືກຕ້ອງ ຂຶ້ນກັບຂະໜາດຮູບ, ຮູບແບບ ຫຼື ຄວາມລະອຽດ.
- ຊ່າຊຸງບໍ່ຮັບຜິດຊອບຕໍ່ຂໍ້ມູນຜະລິດຕະພັນທີ່ຈັດໃຫ້ໂດຍ Bixby Vision.

ການເປີດໃຊ້ Bixby Vision

ເປີດໃຊ້ Bixby Vision ໂດຍໃຊ້ໜຶ່ງໃນວິທີເຫຼົ່ານີ້.

- ໃນແອັບ **ກ້ອງຖ່າຍຮູບ**, ແຕະ **ເພີ່ມເຕີມ** ໃນລາຍການໂໝດການຖ່າຍຮູບ ແລະ ແຕະ **BIXBY VISION**.
- ໃນແອັບ **ແກເລີຣີ**, ເລືອກຮູບ ແລະ ແຕະ .
- ໃນແອັບ **Samsung Internet**, ສຳຜັດຮູບຄ້າງໄວ້ ແລະ ແຕະ **ຊອກຫາດ້ວຍ Bixby Vision**.
- ຖ້າທ່ານເພີ່ມໄອຄອນ Bixby Vision ໃສ່ໜ້າຈໍແອັບແລ້ວ, ເປີດແອັບ **Bixby Vision**.

ການໃຊ້ Bixby Vision

1 ເປີດໃຊ້ Bixby Vision.

2 ເລືອກຄຸນສົມບັດທີ່ທ່ານຕ້ອງການໃຊ້.

- ແປພາສາ: ຈົດຈຳຂໍ້ຄວາມຈາກເອກະສານ ຫຼື ຮູບ ແລະ ແປມັນ.
- ຂໍ້ຄວາມ: ຈົດຈຳຂໍ້ຄວາມຈາກເອກະສານ ຫຼື ຮູບ ແລະ ແຍກມັນອອກມາ.
- ຄົ້ນພົບ: ຊອກຫາຮູບທີ່ຄ້າຍຄືກັນກັບວັດຖຸທີ່ຖືກຈົດຈຳທາງອອນໄລນ໌ ແລະ ຂໍ້ມູນທີ່ກ່ຽວຂ້ອງ.



ຄຸນສົມບັດທີ່ມີຢູ່ ແລະ ຜົນການຊອກຫາອາດຈະແຕກຕ່າງກັນ ຂຶ້ນຢູ່ກັບພາກພື້ນ ຫຼື ຜູ້ໃຫ້ບໍລິການ.

ຫລາຍໜ້າຕ່າງໆ

(ການໃຊ້ຫຼາຍແອັບພ້ອມກັນ)

ການແນະນຳ

ເປີດໃຊ້ສອງແອັບໃນເວລາດຽວກັນໃນມຸມມອງໜ້າຈໍແຍກ. ນອກຈາກນີ້ ທ່ານຍັງສາມາດເປີດໃຊ້ຫຼາຍໆແອັບໃນເວລາດຽວກັນໃນມຸມມອງປັອບອັບ.

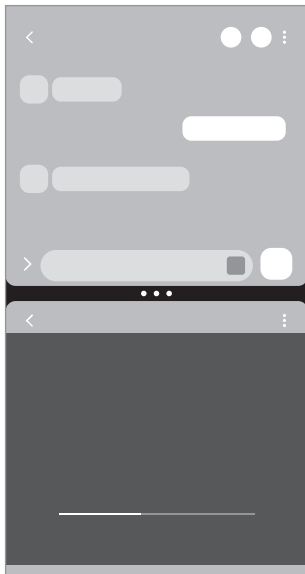

ມຸມມອງໜ້າຈໍແຍກ

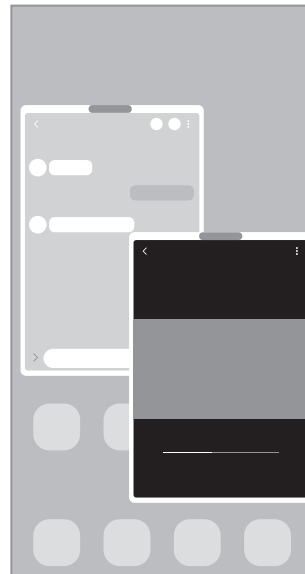

ມຸມມອງປັອບອັບ



ບາງແອັບອາດຈະປ້ອງຮັບຄຸນສົມບັດນີ້.



ມຸມມອງໜ້າຈໍແຍກ

- 1 ແຕະປຸ່ມຫຼັກສູດ ເພື່ອເປີດລາຍການແອັບທີ່ໃຊ້ຫຼັກສູດ.
- 2 ຮູດໄປຊ້າຍ ຫຼື ຂວາ, ແຕະໄອຄອນຂອງແອັບ ແລະ ຈາກນັ້ນແຕະ **ເປີດຢູ່ໃນມຸມມອງໜ້າຈໍແຍກ**. ຫຼືວ່າ, ລາກແອັບໄປບ່ອນທີ່ **ວາງລົງທີ່ນີ້ເພື່ອເປີດ** ປະກົດຂຶ້ນ.
- 3 ໃນລາຍການແອັບ, ເລືອກແອັບອື່ນທີ່ຈະເປີດ.

ການເປີດແອັບຈາກຂອບແຜງ

- 1 ໃນຂະນະທີ່ໃຊ້ແອັບຢູ່, ລາກດ້າມຈັບຂອບແຜງໄປຍັງຈຸດໃຈກາງຂອງໜ້າຈໍ.
- 2 ລາກແອັບໄປຊ້າຍ ແລະ ຈາກນັ້ນວາງມັນບ່ອນທີ່ **ວາງລົງທີ່ນີ້ເພື່ອເປີດ** ປະກົດຂຶ້ນ. ແອັບທີ່ເລືອກຈະເປີດໃນມຸມມອງໜ້າຈໍແຍກ.



ທ່ານສາມາດຕັ້ງເພື່ອເປີດແອັບໃນມຸມມອງໜ້າຈໍແຍກໂດຍການແຕະມັນໜຶ່ງຄັ້ງ. ແຕະ  →  ແລະ ແຕະ ແຕະ ຢູ່ກ້ອງ **ເປີດຢູ່ໃນມຸມມອງໜ້າຈໍແຍກ**. ຖ້າທ່ານແຕະສະວິດ **ສະແດງແອັບຫຼັກສູດ** ເພື່ອເປີດມັນ, ທ່ານສາມາດເປີດແອັບທີ່ໃຊ້ຫຼັກສູດໃນມຸມມອງໜ້າຈໍແຍກຈາກຂອບແຜງ.

ການເພີ່ມຄູ່ແອັບ

ເພີ່ມແອັບທີ່ໃຊ້ເລື້ອຍໆເປັນຄູ່ແອັບເພື່ອເປີດພວກມັນຮ່ວມກັນໃນມຸມມອງໜ້າຈໍແຍກດ້ວຍການແຕະຄັ້ງດຽວ.

- 1 ໃນມຸມມອງໜ້າຈໍແຍກ, ແຕະວົງມົນລະຫວ່າງໜ້າຕ່າງແອັບ.
- 2 ແຕະ ☆.
- 3 ເລືອກຈຸດທີ່ຕັ້ງເພື່ອເພີ່ມການຈັບຄູ່ແອັບ. ແອັບທີ່ທ່ານກຳລັງໃຊ້ຢູ່ໃນມຸມມອງໜ້າຈໍແຍກ ຈະຖືກບັນທຶກໃສ່ຈຸດທີ່ຕັ້ງທີ່ທ່ານເລືອກເປັນການຈັບຄູ່ແອັບ.

ການປັບປຸງນຂະໜາດຂອງໜ້າຕ່າງ

ລາກວົງມົນລະຫວ່າງໜ້າຕ່າງແອັບເພື່ອປັບປຸງນຂະໜາດຂອງໜ້າຕ່າງ.

ເມື່ອທ່ານລາກວົງມົນລະຫວ່າງໜ້າຕ່າງແອັບໄປຫາຂອບຂອງໜ້າຈໍ, ໜ້າຕ່າງຈະຂະຫຍາຍອອກ.

ມຸມມອງປັບອັບ

- 1 ແຕະປຸ່ມຫຼັກສູດ ເພື່ອເປີດລາຍການແອັບທີ່ໃຊ້ຫຼັກສູດ.
- 2 ຮູດໄປຊ້າຍ ຫຼື ຂວາ, ແຕະໄອຄອນຂອງແອັບ ແລະ ຈາກນັ້ນແຕະ **ເປີດໃນມຸມມອງປັບອັບ**. ຫຼືວ່າ, ລາກແອັບໄປປ່ອນທີ່ **ວາງລົງທີ່ນີ້ສໍາລັບມຸມມອງປັບອັບ** ປະກົດຂຶ້ນ.
ໜ້າຈໍແອັບຈະປະກົດຂຶ້ນໃນມຸມມອງປັບອັບ.
ຖ້າທ່ານແຕະປຸ່ມໂຮມໃນຂະນະທີ່ໃຊ້ໜ້າຕ່າງປັບອັບຢູ່, ໜ້າຕ່າງຈະຖືກຫຍິບລົງ ແລະ ຖືກສະແດງເປັນໄອຄອນແອັບ. ເພື່ອໃຊ້ໜ້າຕ່າງປັບອັບອີກຄັ້ງ, ແຕະໄອຄອນແອັບ.

ການເປີດແອັບຈາກຂອບແຜງ

- 1 ລາກດ້າມຈັບຂອບແຜງໄປຫາຈຸດໃຈກາງຂອງໜ້າຈໍ.
- 2 ລາກແອັບໄປຊ້າຍ ແລະ ຈາກນັ້ນວາງມັນປ່ອນທີ່ **ວາງລົງທີ່ນີ້ສໍາລັບມຸມມອງປັບອັບ** ປະກົດຂຶ້ນ.
ແອັບທີ່ເລືອກຈະເປີດໃນມຸມມອງປັບອັບ.

ການຍ້າຍໜ້າຕ່າງປັບອັບ

ເພື່ອຍ້າຍໜ້າຕ່າງປັບອັບ, ແຕະແຖບເຄື່ອງມືຂອງໜ້າຕ່າງ ແລະ ລາກມັນໃສ່ຈຸດທີ່ຕັ້ງໃໝ່.

Samsung Internet

ທ່ອງອິນເຕີເນັດເພື່ອຊອກຫາຂໍ້ມູນ ແລະ ບຸກມາກຄ໌ໜ້າເວັບທີ່ມັກຂອງທ່ານເພື່ອເຂົ້າໃຊ້ພວກມັນໄດ້ຢ່າງສະດວກສະບາຍ.

- 1 ເປີດແອັບ Samsung Internet.
- 2 ປ້ອນທີ່ຢູ່ເວັບ ຫຼື ຄຳສຳຄັນເຂົ້າ ແລະ ຈາກນັ້ນແຕະ ໄປ.

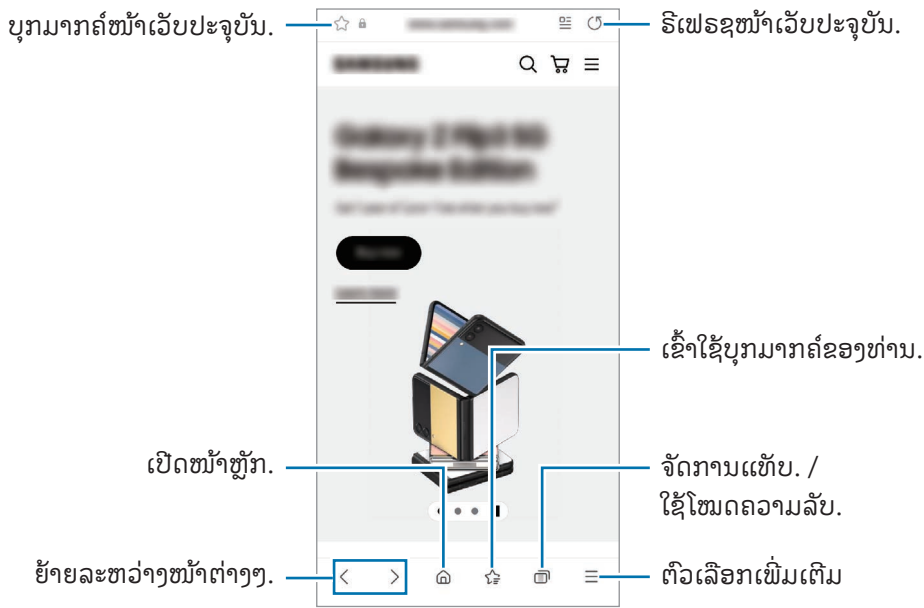

ເພື່ອເຂົ້າໃຊ້ແຖບເຄື່ອງມື, ຮູດລົງລຸ່ມໜ້ອຍໜຶ່ງໃນໜ້າຈໍ.

ເພື່ອສັບປຸງລະຫວ່າງແຖບ, ແຕະ  ຫຼື ຮູດໄປຊ້າຍ ຫຼື ຂວາໃນຊ່ອງທີ່ຢູ່.



ການໃຊ້ໂໝດຄວາມລັບ

ຖ້າທ່ານຕັ້ງລະຫັດຜ່ານສຳລັບໂໝດຄວາມລັບ, ທ່ານສາມາດປ້ອງກັນບໍ່ໃຫ້ບຸກຄົນອື່ນເຂົ້າໃຊ້ປະຫວັດຊອກຫາ, ປະຫວັດການທ່ອງ ເບິ່ງ, ບຸກມາກຄ໌ ແລະ ໜ້າທີ່ບັນທຶກໄວ້ຂອງທ່ານ.

- 1 ແຕະ  → ເປີດ ໂໝດຄວາມລັບ.
- 2 ແຕະສະວິດ ລັອກໂໝດຄວາມລັບ ເພື່ອເປີດມັນ, ແຕະ **ເລີ່ມຕົ້ນ** ແລະ ຈາກນັ້ນຕັ້ງລະຫັດຜ່ານສຳລັບໂໝດຄວາມລັບ. ໃນໂໝດຄວາມລັບ, ອຸປະກອນຈະປຸງລືຂອງແຖບເຄື່ອງມື. ເພື່ອປິດໂໝດຄວາມລັບ, ແຕະ  → ປິດ ໂໝດຄວາມລັບ.

 ໃນໂໝດຄວາມລັບ, ທ່ານບໍ່ສາມາດໃຊ້ບາງຄຸນລັກສະນະ ເຊັ່ນ: ການແຄັບເຈີໜ້າຈໍ.

Samsung Health

ການແນະນຳ

Samsung Health ຊ່ວຍໃຫ້ທ່ານຈັດການການມີສຸຂະພາບດີ ແລະ ການອອກກຳລັງກາຍຂອງທ່ານ. ຕັ້ງເປົ້າໝາຍການອອກກຳລັງກາຍ, ກວດເບິ່ງຄວາມຄືບໜ້າຂອງທ່ານ ແລະ ຕິດຕາມການມີສຸຂະພາບດີ ແລະ ການອອກກຳລັງກາຍໂດຍລວມຂອງທ່ານ. ນອກຈາກນີ້ ທ່ານຍັງສາມາດປຽບທຽບບັນທຶກການນັບກ້ວຍຂອງທ່ານກັບຜູ້ໃຊ້ Samsung Health ຄົນອື່ນໆ ແລະ ກວດເບິ່ງເຄັດລັບດ້ານສຸຂະພາບ.

ເຂົ້າເບິ່ງ www.samsung.com/samsung-health ສຳລັບຂໍ້ມູນເພີ່ມເຕີມ.

ການໃຊ້ Samsung Health

ເປີດແອັບ Samsung Health. ເມື່ອເປີດໃຊ້ແອັບນີ້ເປັນຄັ້ງທຳອິດ ຫຼື ປິດເປີດມັນຄືນໃໝ່ຫຼັງຈາກດຳເນີນການຕັ້ງຂໍ້ມູນຄືນໃໝ່, ປະຕິບັດຕາມຄຳແນະນຳ ໃນໜ້າຈໍ ເພື່ອສຳເລັດການຕັ້ງ.

ເພື່ອແກ້ໄຂລາຍການໃນໜ້າຈໍຫຼັກຂອງ Samsung Health, ແຕະ  → ແກ້ໄຂໜ້າຈໍ.



-  ບາງຄຸນສົມບັດອາດຈະບໍ່ມີຢູ່ ຂຶ້ນຢູ່ກັບພາກພື້ນ.
- ຖ້າທ່ານໃຊ້ບັດກ້ວຍຢ່າງໃນຂະນະທີ່ເດີນທາງດ້ວຍລົດ ຫຼື ລົດໄຟ, ການສັ່ນອາດຈະມີຜົນຕໍ່ການນັບກ້ວຍຢ່າງຂອງທ່ານ.



Samsung Notes

ການແນະນຳ

ສ້າງບັນທຶກໂດຍການປ້ອນຂໍ້ຄວາມຈາກຄົບອດເຂົ້າ ຫຼື ໂດຍການຂຽນດ້ວຍມື ຫຼື ແຕ້ມໃນໜ້າຈໍ. ນອກຈາກນີ້ ທ່ານສາມາດແຊກຮູບ ຫຼື ການບັນທຶກສຽງລົງໃນບັນທຶກຂອງທ່ານ.

 ບາງຄຸນສົມບັດອາດຈະບໍ່ມີຢູ່ ຂຶ້ນຢູ່ກັບລຸ້ນ.

ການສ້າງບັນທຶກ

- 1 ເປີດແອັບ **Samsung Notes**, ແຕະ  ແລະຈາກນັ້ນສ້າງບັນທຶກ.
ທ່ານສາມາດປ່ຽນວິທີປ້ອນຂໍ້ມູນເຂົ້າໂດຍການແຕະ  ຫຼື .

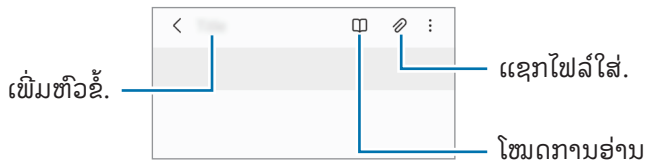

- 2 ເມື່ອທ່ານສຳເລັດການຂຽນບົດບັນທຶກ, ແຕະປຸ່ມກັບຄືນເພື່ອບັນທຶກມັນ.
ຖ້າທ່ານຕ້ອງການບັນທຶກບັນທຶກໃນຮູບແບບໄຟລ໌ອື່ນ, ແຕະ  → **ບັນທຶກເປັນໄຟລ໌**.

ການລຶບບັນທຶກ

ສຳຜັດບັນທຶກຄ້າງໄວ້ເພື່ອລຶບ ແລະ ແຕະ **ລຶບອອກ**.

ການຂຽນບັນທຶກດ້ວຍການຂຽນດ້ວຍມື

ໃນໜ້າຈໍນັກຂຽນບັນທຶກ, ແຕະ  ເພື່ອແຕ້ມ ຫຼື ຂຽນໃນການຂຽນດ້ວຍມືຂອງທ່ານເອງ.

ທ່ານສາມາດປ້ອນການຂຽນດ້ວຍມືຂອງທ່ານໃນຂະໜາດທີ່ໃຫຍ່ຂຶ້ນ ຖ້າທ່ານຂະຫຍາຍໜ້າຈໍໂດຍການແຍກນິ້ວມືສອງນິ້ວເທິງໜ້າຈໍອອກຈາກກັນ.

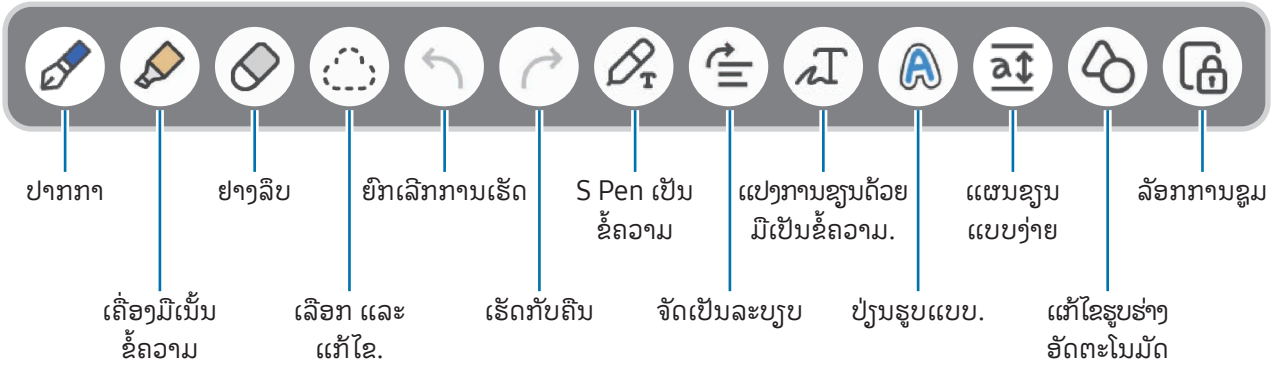

 ຖ້າການປ້ອນຂໍ້ມູນດ້ວຍນິ້ວມືໃຊ້ງານບໍ່ໄດ້ໃນໂໝດທີ່ຮອງຮັບ S Pen, ແຕະ  → ການແຕ້ມດ້ວຍນິ້ວມືເປີດຢູ່.

ການໃຊ້ຢາງລຶບ

ເມື່ອທ່ານຕ້ອງການລຶບການຂຽນດ້ວຍມືຈາກບັນທຶກ, ແຕະ  ແລະ ເລືອກພື້ນທີ່ທີ່ຈະລຶບ. ຫຼືວ່າ, ເລືອກພື້ນທີ່ໃນຂະນະທີ່ກົດປຸ່ມ S Pen ຄ້າງໄວ້.



ເພື່ອປ່ຽນປະເພດຢາງລຶບ, ແຕະ  ອີກຄັ້ງໜຶ່ງ.

- ຢາງລຶບເສັ້ນຂົດ: ລຶບເສັ້ນທີ່ທ່ານເລືອກ.
- ຢາງລຶບພື້ນທີ່: ລຶບແຕ່ພື້ນທີ່ທີ່ທ່ານເລືອກເທົ່ານັ້ນ. ທ່ານສາມາດປັບປ່ຽນຂະໜາດຂອງຢາງລຶບໂດຍການລາກແຖບການປັບປ່ຽນຂະໜາດ.

 ເຖິງແມ່ນວ່າຈະມີຢາງລຶບຂະໜາດນ້ອຍ, ທ່ານອາດຈະຍັງບໍ່ສາມາດລຶບສ່ວນທີ່ຕ້ອງການໄດ້ຢ່າງແນ່ນອນ.

ການແກ້ໄຂບັນທຶກທີ່ຂຽນດ້ວຍມື

ແກ້ໄຂບັນທຶກທີ່ຂຽນດ້ວຍມືໂດຍໃຊ້ຕົວເລືອກແກ້ໄຂຕ່າງໆ, ເຊັ່ນ ການຕັດ, ການຍ້າຍ ຫຼື ການປັບຂະໜາດ.

- 1 ເມື່ອມີການຂຽນດ້ວຍມືໃນບັນທຶກ, ແຕະ . ເພື່ອປ່ຽນຮູບຮ່າງຂອງການເລືອກ, ແຕະ  ອີກຄັ້ງໜຶ່ງ.

2 ແຕະ ຫຼື ແຕ້ມເສັ້ນຮອບໆການປ້ອນຂໍ້ມູນເພື່ອເລືອກ.

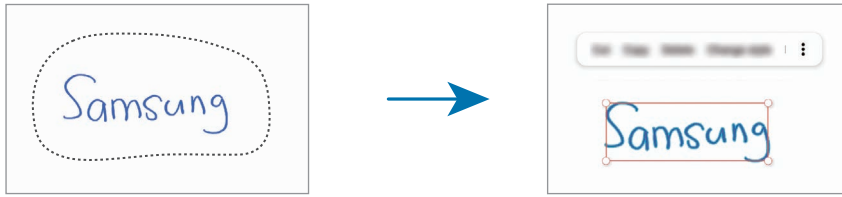

- ເພື່ອຍ້າຍການປ້ອນຂໍ້ມູນໄປຍັງຈຸດທີ່ຕັ້ງອື່ນ, ເລືອກການປ້ອນຂໍ້ມູນ ແລະ ຈາກນັ້ນລາກມັນໄປຍັງຈຸດທີ່ຕັ້ງໃໝ່.
- ເພື່ອປ່ຽນຂະໜາດຂອງການເລືອກ, ແຕະການປ້ອນຂໍ້ມູນ ແລະ ລາກມຸມກອບທີ່ປະກົດຂຶ້ນ.



3 ແກ້ໄຂການປ້ອນຂໍ້ມູນໂດຍໃຊ້ຕົວເລືອກທີ່ມີຢູ່.

ການແປງການຂຽນດ້ວຍມືເປັນຂໍ້ຄວາມ

ແຕະ  ແລະ ຂຽນເທິງໜ້າຈໍດ້ວຍ S Pen. ການຂຽນດ້ວຍມືຈະຖືກປ່ຽນແທນດ້ວຍຂໍ້ຄວາມທັນທີ.

ຫຼັງຈາກຂຽນເທິງໜ້າຈໍ, ແຕະ . ຕົວເລືອກຈະປະກົດຂຶ້ນໃນໜ້າຕ່າງສະແດງຕົວຢ່າງ. ຖ້າທ່ານລາກ  ຫຼື , ທ່ານສາມາດເລືອກການຂຽນດ້ວຍມືທີ່ທ່ານຕ້ອງການ. ເພື່ອປ່ຽນແທນການຂຽນດ້ວຍມືດ້ວຍຂໍ້ຄວາມ, ແຕະ **ປ່ຽນ**.

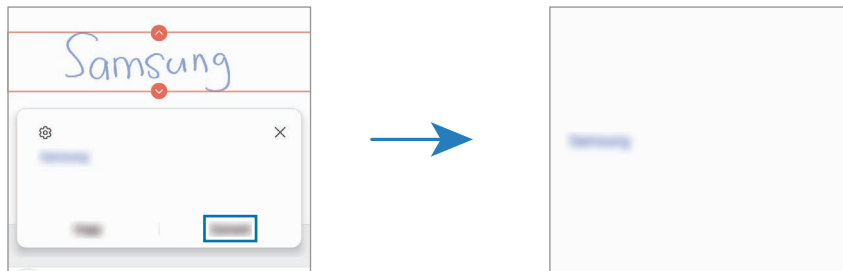

ການຈັດເນື້ອໃນໃນແນວນອນ

ທ່ານສາມາດຈັດການຂຽນດ້ວຍມື ແລະ ການແຕ້ມໃນແນວນອນ.

ຫຼັງຈາກຂຽນ ຫຼື ແຕ້ມໃນໜ້າຈໍ, ແຕະ .

ການປ່ຽນຮູບແບບ

ທ່ານສາມາດປ່ຽນຮູບແບບຂອງການຂຽນດ້ວຍມື ແລະ ການແຕ້ມຂອງທ່ານ.

ຫຼັງຈາກຂຽນ ຫຼື ແຕ້ມໃນໜ້າຈໍ, ແຕະ **A** ສອງຄັ້ງ ແລະ ເລືອກສີ ຫຼື ຄວາມໜາຂອງເສັ້ນທີ່ທ່ານຕ້ອງການ. ຈາກນັ້ນ, ຊື້ S Pen ໄປ ຍັງບ່ອນທີ່ທ່ານຕ້ອງການນໍາໃຊ້ຮູບແບບ. ເມື່ອໄອຄອນ **→** ປະກົດຂຶ້ນ, ແຕະບ່ອນທີ່ທ່ານຕ້ອງການປ່ຽນຮູບແບບ.

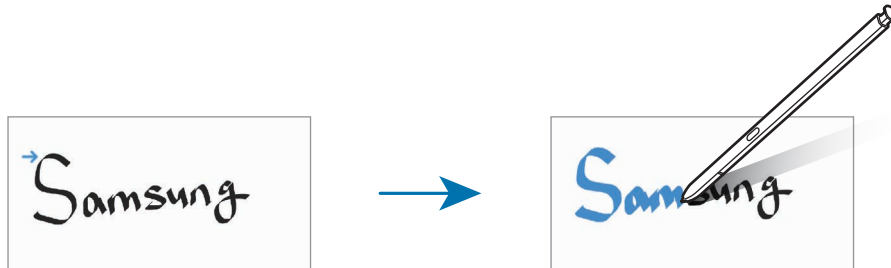

ການໃຊ້ແຜ່ນຂຽນແບບງ່າຍ

ໃນໜ້າຈໍນັກຂຽນບັນທຶກ, ແຕະ **↕**. ຊ່ອງການປ້ອນຂໍ້ມູນເຂົ້າຈະຖືກຂະຫຍາຍອອກ ແລະ ປະກົດຂຶ້ນເປັນແຜ່ນຂຽນແບບງ່າຍ.

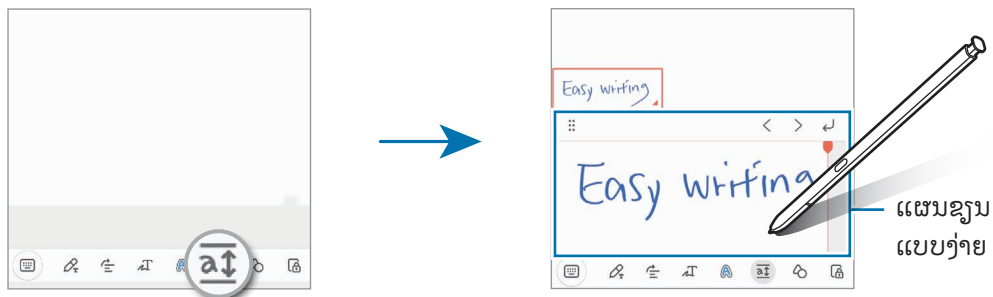

ການແກ້ໄຂຮູບຮ່າງໂດຍອັດຕະໂນມັດ

ແຕະ **↻** ແລະ ແຕ້ມຮູບຮ່າງ. ຮູບຮ່າງຈະຖືກແກ້ໄຂ.

ການບັນທຶກສຽງໃສ່ບັນທຶກ

ເຮັດການບັນທຶກສຽງຂອງທ່ານໃນຂະນະທີ່ກຳລັງສ້າງບັນທຶກ ແລະ ຈາກນັ້ນເນື້ອໃນຈະຖືກຊົງຄໍກັບການບັນທຶກ.

ໃນໜ້າຈໍນັກຂຽນບັນທຶກ, ແຕະ **🗣️** → ການບັນທຶກສຽງ ແລະ ສ້າງບັນທຶກ.

ເລືອກບັນທຶກຈາກລາຍການ ແລະ ແຕະ **▶** ເພື່ອຫຼິ້ນການບັນທຶກ. ຈາກນັ້ນເນື້ອໃນທີ່ທ່ານສ້າງໃນຂະນະທີ່ບັນທຶກຈະຖືກສະແດງຂຶ້ນໃນໜ້າຈໍພ້ອມກັນກັບການບັນທຶກ.

ການເພີ່ມບັນທຶກຄວາມຈໍາໃສ່ໄຟລ໌ PDF

ເປີດແອັບ **Samsung Notes**, ແຕະ  ແລະ ຈາກນັ້ນເລືອກໄຟລ໌ PDF. ທ່ານສາມາດເພີ່ມບັນທຶກຄວາມຈໍາໃສ່ໄຟລ໌ PDF ໄດ້.

ການປັກໝຸດບັນທຶກໃສ່ໜ້າຈໍຫຼັກ

ປັກໝຸດບັນທຶກໃສ່ໜ້າຈໍຫຼັກ ເພື່ອກວດເບິ່ງມັນ ຫຼື ເປີດ ຫຼື ແກ້ໄຂມັນ.

- 1 ເປີດແອັບ **Samsung Notes**.
- 2 ເລືອກບັນທຶກ ແລະ ແຕະ  → ເພີ່ມໃສ່ → ໜ້າຈໍຫຼັກ.
ບັນທຶກຈະຖືກເພີ່ມໃສ່ໜ້າຈໍຫຼັກ.

ການຄລິບເນື້ອໃນ

ທ່ານສາມາດເພີ່ມເນື້ອໃນ ເຊັ່ນ: ລິ້ງໜ້າເວັບ ຫຼື ຮູບພາບໃສ່ບັນທຶກ.

- 1 ເມື່ອມີເນື້ອໃນທີ່ທ່ານຕ້ອງການຄລິບໃນຂະນະທີ່ໃຊ້ແອັບ **Samsung Internet**, ຂໍ້ຄວາມ ຫຼື ແກເລີຣີ, ເປີດແອັບ **Samsung Notes** ໃນມຸມມອງໜ້າຈໍແຍກ ຫຼື ໃນມຸມມອງປ້ອບອັບ. ສໍາລັບຂໍ້ມູນເພີ່ມເຕີມກ່ຽວກັບມຸມມອງໜ້າຈໍແຍກ ຫຼື ມຸມມອງປ້ອບອັບ, ໃຫ້ເບິ່ງ [ຫລາຍໜ້າຕ່າງ](#).

ຫຼືວ່າ, ແຕະໜ້າຈໍສອງຄັ້ງ ໃນຂະນະທີ່ກໍາລັງກົດປຸ່ມ S Pen ຄ້າງໄວ້ ຫຼື ເປີດແຜງສ້າງງານໂດຍບໍ່ສໍາຜັດ ແລະ ແຕະ **ສ້າງໝາຍເຫດ**.

ຕົວເລືອກທີ່ທ່ານສາມາດໃຊ້ຈະປະກົດຂຶ້ນຢູ່ລຸ່ມສຸດຂອງໜ້າຈໍຕົວຂຽນບັນທຶກ.

- 2 ເລືອກຕົວເລືອກທີ່ທ່ານຕ້ອງການ.

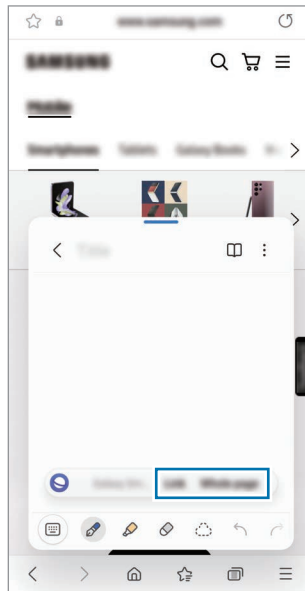



Samsung Members

Samsung Members ໃຫ້ບໍລິການຊ່ວຍເຫຼືອແກ້ລູກຄ້າ, ເຊັ່ນ ການວິນິໄສບັນຫາຂອງອຸປະກອນ ແລະ ຊ່ວຍໃຫ້ຜູ້ໃຊ້ສາມາດສົ່ງຄໍາຖາມ ແລະ ລາຍງານຂໍ້ຂັດຂ້ອງ. ນອກຈາກນີ້ ທ່ານຍັງສາມາດແຊຣ໌ຂໍ້ມູນກັບບຸກຄົນອື່ນໃນຊຸມຊົນຜູ້ໃຊ້ Galaxy ຫຼື ກວດເບິ່ງຂ່າວ ແລະ ເຄັດລັບຫຼ້າສຸດ. **Samsung Members** ສາມາດຊ່ວຍໃຫ້ທ່ານແກ້ໄຂບັນຫາທີ່ທ່ານອາດຈະປະສົບໃນຂະນະທີ່ໃຊ້ອຸປະກອນຂອງທ່ານ.

Samsung Kids

ທ່ານສາມາດຈຳກັດການເຂົ້າໃຊ້ຂອງເດັກນ້ອຍໃນບາງເອັບ, ຕັ້ງເວລານຳໃຊ້ຂອງພວກເຂົາ ແລະ ກຳນົດການຕັ້ງຄ່າ ເພື່ອໃຫ້ສະພາບແວດລ້ອມທີ່ມີຄວາມສະຫງ່າ ແລະ ປອດໄພແກ່ເດັກນ້ອຍ ເມື່ອພວກເຂົາໃຊ້ອຸປະກອນ.

ເປີດແຜງການແຈ້ງເຕືອນ, ຮູດລົງລຸ່ມ ແລະ ຈາກນັ້ນແຕະ  (Kids). ຖ້າທ່ານບໍ່ສາມາດຊອກຫາ  (Kids) ໃນແຜງດ່ວນ, ແຕະ  ແລະ ລາກປຸ່ມຢູ່ເທິງເພື່ອເພີ່ມມັນ. ເມື່ອເລີ່ມຕົ້ນ Samsung Kids ເປັນຄັ້ງທຳອິດ ຫຼື ຫຼັງຈາກດຳເນີນການຕັ້ງຂໍ້ມູນຄືນໃໝ່ແລ້ວ, ປະຕິບັດຕາມຄຳແນະນຳໃນໜ້າຈໍເພື່ອສຳເລັດການຕັ້ງ.

ໃນໜ້າຈໍ Samsung Kids, ເລືອກເອັບທີ່ທ່ານຕ້ອງການໃຊ້.

 ວິທີການລັອກໜ້າຈໍທີ່ຕັ້ງໄວ້ກ່ອນໜ້າຂອງທ່ານ ຫຼື PIN ທີ່ສ້າງໄວ້ຈະຖືກໃຊ້ເມື່ອມີການເປີດຄຸນສົມບັດ **ການຄວບຄຸມຂອງຜູ້ປົກຄອງ** ຫຼື ມີການປິດ Samsung Kids.

ການໃຊ້ຄຸນສົມບັດການຄວບຄຸມຂອງພີ່ແມ່

ທ່ານສາມາດກຳນົດການຕັ້ງຄ່າສຳລັບ Samsung Kids ແລະ ກວດເບິ່ງປະຫວັດການນຳໃຊ້.

ໃນໜ້າຈໍ Samsung Kids, ແຕະ  → **ການຄວບຄຸມຂອງຜູ້ປົກຄອງ** ແລະ ປ້ອນລະຫັດບົດລັອກຂອງທ່ານເຂົ້າ.

ການປິດ Samsung Kids

ເພື່ອປິດ Samsung Kids, ແຕະປຸ່ມກັບຄືນ ຫຼື ແຕະ  → **ປິດ Samsung Kids** ແລະ ຈາກນັ້ນປ້ອນລະຫັດບົດລັອກຂອງທ່ານເຂົ້າ.

Samsung Global Goals

Global Goals, ເຊິ່ງຖືກສ້າງຕັ້ງຂຶ້ນໂດຍສະພາຜູ້ແທນແຫ່ງສະຫະປະຊາຊາດໃນ ປີ 2015, ເຊິ່ງປະກອບດ້ວຍເປົ້າໝາຍທີ່ມັ່ງສ້າງສັງຄົມທີ່ຍືນຍົງ. ເປົ້າໝາຍເຫຼົ່ານີ້ມີອຳນາດໃນການຍຸຕິຄວາມຍາກຈົນ, ຕໍ່ສູ້ກັບຄວາມບໍ່ເທົ່າທຽມກັນ ແລະ ຢຸດການປ່ຽນແປງຂອງສະພາບອາກາດ.

ດ້ວຍ Samsung Global Goals, ຮຽນຮູ້ເພີ່ມເຕີມກ່ຽວກັບເປົ້າໝາຍທົ່ວໂລກ ແລະ ເຂົ້າຮ່ວມການເຄື່ອນໄຫວເພື່ອອະນາຄົດທີ່ດີ.

Samsung TV Plus

ເລືອກຊ່ອງເຊັນດຽວກັບທີ່ທ່ານຈະໃຊ້ກັບ TV ແລະ ມ່ວນຊົມໄປກັບເນື້ອໃນວິດີໂອຕ່າງໆແບບບໍ່ຕ້ອງເສຍຄ່າໃຊ້ຈ່າຍ.

ເປີດແອັບ **Samsung TV Plus**.

 ແອັບນີ້ອາດຈະບໍ່ມີຢູ່ ຂຶ້ນຢູ່ກັບຜູ້ໃຫ້ບໍລິການ ຫຼື ລຸ້ນ.

Galaxy Shop

ເຂົ້າເຖິງເວັບໄຊທ໌ຂອງຊຳຊຸງ ແລະ ກວດເບິ່ງຂໍ້ມູນຕ່າງໆທີ່ກ່ຽວຂ້ອງກັບຜະລິດຕະພັນ.

ເປີດແອັບ **Galaxy Shop**.

 ແອັບນີ້ອາດຈະບໍ່ມີຢູ່ ຂຶ້ນຢູ່ກັບຜູ້ໃຫ້ບໍລິການ ຫຼື ລຸ້ນ.

Galaxy Wearable

ການໃຊ້ແອັບ Galaxy Wearable, ທ່ານສາມາດຈັດການອຸປະກອນທີ່ສາມາດສວມໃສ່ໄດ້. ເມື່ອທ່ານເຊື່ອມຕໍ່ໂທລະສັບຂອງທ່ານກັບອຸປະກອນທີ່ສາມາດສວມໃສ່ໄດ້, ທ່ານສາມາດກຳນົດການຕັ້ງຄ່າ ແລະ ແອັບຂອງອຸປະກອນທີ່ສາມາດສວມໃສ່ໄດ້ເອງ.

ເປີດແອັບ **Galaxy Wearable**.

ແຕະ **ເລີ່ມຕົ້ນ** ເພື່ອເຊື່ອມຕໍ່ໂທລະສັບຂອງທ່ານກັບອຸປະກອນທີ່ສາມາດສວມໃສ່ໄດ້. ປະຕິບັດຕາມຄຳແນະນຳ ໃນໜ້າຈໍ ເພື່ອສຳເລັດການຕັ້ງ. ເບິ່ງຄູ່ມືຜູ້ໃຊ້ຂອງອຸປະກອນທີ່ສາມາດສວມໃສ່ໄດ້ສຳລັບຂໍ້ມູນເພີ່ມເຕີມກ່ຽວກັບວິທີການເຊື່ອມຕໍ່ ແລະ ໃຊ້ອຸປະກອນທີ່ສາມາດສວມໃສ່ໄດ້ກັບອຸປະກອນຂອງທ່ານ.

PENUP (Galaxy S23 Ultra)



PENUP ເປັນການບໍລິການເຄືອຂ່າຍທາງສັງຄົມສໍາລັບການແຊຣ໌ງານສິລະປະທີ່ແຕ້ມດ້ວຍ S Pen. ໂພສທຳງານສິລະປະ, ກວດເບິ່ງ ງານສິລະປະຂອງຄົນອື່ນ ແລະ ຮັບເອົາເຄັດລັບການແຕ້ມທີ່ເປັນປະໂຫຍດ.

ເປີດແອັບ PENUP.

ປະຕິບັດ

ຈັດການກຳນົດເວລາຂອງທ່ານໂດຍການປ້ອນເຫດການທີ່ຈະມາເຖິງເຂົ້າໃນຕົວວາງແຜນຂອງທ່ານ.

ການສ້າງເຫດການ

- 1 ເປີດແອັບ **ປະຕິບັດ** ແລະ ແຕະ  ຫຼື ແຕະ ວັນທີສອງຄັ້ງ.
ຖ້າວັນທີໄດ້ບັນທຶກເຫດການ ຫຼື ໜ້າວຽກໃນມັນຮຽບຮ້ອຍແລ້ວ, ແຕະວັນທີ ແລະ ແຕະ .
- 2 ປ້ອນລາຍລະອຽດເຫດການເຂົ້າ ແລະ ແຕະ **ບັນທຶກ**.

ການຊົງຄໍ່ເຫດການກັບບັນຊີຂອງທ່ານ

- 1 ເປີດ **ຕັ້ງຄ່າ**, ແຕະ **ບັນຊີ ແລະ ການແບັກອັບ** → **ຈັດການບັນຊີ** ແລະ ຈາກນັ້ນ ເລືອກບັນຊີທີ່ຈະຊົງຄໍ່ດ້ວຍ.
- 2 ແຕະ **ຊົງຄໍ່ບັນຊີ** ແລະ ແຕະສະວິດ **ປະຕິບັດ** ເພື່ອເປີດມັນ.

ເພື່ອເພີ່ມບັນຊີທີ່ຈະຊົງຄໍ່ກັບ, ເປີດແອັບ **ປະຕິບັດ** ແລະ ແຕະ  →  → **ຈັດການປະຕິບັດ** → . ຈາກນັ້ນ, ເລືອກບັນຊີທີ່ຈະຊົງຄໍ່ດ້ວຍ ແລະ ລົງຊື່ເຂົ້າໃຊ້. ເມື່ອບັນຊີຖືກເພີ່ມແລ້ວ, ວົງມົນສີຟ້າຈະສະແດງຂຶ້ນຖັດໄປຈາກຊື່ຂອງບັນຊີ.

Reminder

(ການຮັບການແຈ້ງເຕືອນສໍາລັບລາຍການທີ່ຕ້ອງເຮັດ)

ລົງທະບຽນລາຍການທີ່ຕ້ອງເຮັດເປັນການເຕືອນ ແລະ ຮັບການແຈ້ງເຕືອນຕາມເງື່ອນໄຂທີ່ທ່ານຕັ້ງໄວ້.



- ເພື່ອຮັບການແຈ້ງເຕືອນທີ່ຖືກຕ້ອງຫຼາຍຂຶ້ນ, ເຊື່ອມຕໍ່ກັບ Wi-Fi ຫຼື ເຄືອຂ່າຍມືຖື.
- ເພື່ອໃຊ້ການເຕືອນຈຸດທີ່ຕັ້ງ, ຈະຕ້ອງເປີດຄຸນສົມບັດ GPS. ການເຕືອນທີ່ຕັ້ງອາດຈະບໍ່ມີຢູ່ ຂຶ້ນຢູ່ກັບລຸ້ນ.

ການເລີ່ມຕົ້ນການເຕືອນ

ເປີດແອັບ ປະຕິບັດ ແລະ ແຕະ → **Reminder**. ໜ້າຈໍການເຕືອນຈະປະກົດຂຶ້ນ ແລະ ໄອຄອນແອັບ ການເຕືອນ () ຈະຖືກເພີ່ມໃສ່ໜ້າຈໍແອັບ.

ການສ້າງການເຕືອນ

- 1 ເປີດແອັບ **Reminder**.
- 2 ແຕະ , ປ້ອນລາຍລະອຽດເຂົ້າ ແລະ ຈາກນັ້ນແຕະ **ບັນທຶກ**.

ການສໍາເລັດການເຕືອນ

ໃນລາຍການເຕືອນ, ແຕະ ຫຼື ເລືອກການເຕືອນ ແລະ ແຕະ **ສໍາເລັດ**.

ການກູ້ຄືນການເຕືອນ

ກູ້ຄືນການເຕືອນທີ່ສໍາເລັດແລ້ວ.



- 1 ໃນລາຍການເຕືອນ, ແຕະ → **ສໍາເລັດແລ້ວ**.
- 2 ເລືອກໝວດ ແລະ ແຕະ .
- 3 ເລືອກການເຕືອນເພື່ອກູ້ຄືນ ແລະ ແຕະ **ຮີສະຕໍ**.
ການເຕືອນຈະຖືກເພີ່ມໃສ່ລາຍການເຕືອນ ແລະ ທ່ານຈະໄດ້ຮັບການເຕືອນອີກຄັ້ງ.

ການລຶບການເຕືອນ

ເພື່ອລຶບການເຕືອນ, ເລືອກການເຕືອນ ແລະ ແຕະ **ລຶບ**. ເພື່ອລຶບຫຼາຍໆການເຕືອນ, ສໍາເລັດການເຕືອນຄ້າງໄວ້, ໝາຍຕົກການເຕືອນທີ່ຈະລຶບ ແລະ ຈາກນັ້ນແຕະ **ລຶບ**.

ບັນທຶກສຽງ

ບັນທຶກ ຫຼື ຫຼິ້ນການບັນທຶກສຽງ.

- 1 ເປີດເອັບ ບັນທຶກສຽງ.
- 2 ແຕະ  ເພື່ອເລີ່ມຕົ້ນບັນທຶກ. ເວົ້າໃສ່ໄມໂຄຣໂຟນ.
 - ແຕະ  ເພື່ອຢຸດການບັນທຶກຊົ່ວຄາວ.
 - ໃນຂະນະທີ່ເຮັດການບັນທຶກສຽງຢູ່, ແຕະ ບຸກມາກຄ໌ ເພື່ອແຊກບຸກມາກຄ໌ໃສ່.
- 3 ແຕະ  ເພື່ອສໍາເລັດການບັນທຶກ.
- 4 ປ້ອນຊື່ໄຟລ໌ເຂົ້າ ແລະ ແຕະ ບັນທຶກ.

ການປ່ຽນໂໝດການບັນທຶກ

ເລືອກໂໝດຈາກເບື້ອງເທິງສຸດຂອງໜ້າຈໍເຄື່ອງບັນທຶກສຽງ.

- ມາດຕະຖານ: ນີ້ແມ່ນໂໝດການບັນທຶກປົກກະຕິ.
- ສໍາພາດ: ອຸປະກອນບັນທຶກສຽງຈາກເທິງສຸດຫາລຸ່ມສຸດຂອງອຸປະກອນໃນລະດັບສຽງສູງ ໃນຂະນະທີ່ຂະນະທີ່ກໍາລັງຫຼຸດລະດັບສຽງຈາກດ້ານຂ້າງ.
- ຄໍາເວົ້າເປັນຂໍ້ຄວາມ: ອຸປະກອນບັນທຶກສຽງຂອງທ່ານ ແລະ ແປງມັນເປັນຂໍ້ຄວາມ ໃນໜ້າຈໍ ໄປພ້ອມໆກັນ. ສໍາລັບຜົນຮັບທີ່ດີທີ່ສຸດ, ຮັກສາໃຫ້ອຸປະກອນຢູ່ໃກ້ກັບປາກຂອງທ່ານ ແລະ ເວົ້າດັງໆ ແລະ ແຈ້ງໆໃນສະຖານທີ່ທີ່ກຽບ.
 ຖ້າພາສາລະບົບບັນທຶກຄວາມຈໍາສຽງບໍ່ກົງກັນກັບພາສາທີ່ທ່ານກໍາລັງເວົ້າ, ອຸປະກອນຈະປັບຈືດຈໍາສຽງຂອງທ່ານ. ໃນກໍລະນີນີ້, ກ່ອນນໍາໃຊ້ຄຸນສົມບັດນີ້, ແຕະພາສາປະຈຸບັນ ເພື່ອຕັ້ງພາສາລະບົບບັນທຶກຄວາມຈໍາສຽງ.

ການຫຼິ້ນການບັນທຶກສຽງທີ່ເລືອກໄວ້

ເມື່ອທ່ານທວນຄືນການບັນທຶກການສໍາພາດ, ທ່ານສາມາດປັບສຽງ ຫຼື ຍົກເລີກປັດສຽງແຫ່ງສຽງບາງສ່ວນໃນການບັນທຶກ.

- 1 ແຕະ **ລາຍການ** ແລະ ເລືອກການບັນທຶກສຽງທີ່ເຮັດໃນໄໝດການສໍາພາດ.
- 2 ເພື່ອປັບແຫ່ງສຽງບາງສ່ວນ, ແຕະ ສໍາລັບທິດທາງທີ່ກ່ຽວຂ້ອງທີ່ສຽງຈະຖືກປັບ. ໄອຄອນຈະປ່ຽນເປັນ ແລະ ສຽງຈະຖືກປັບ.

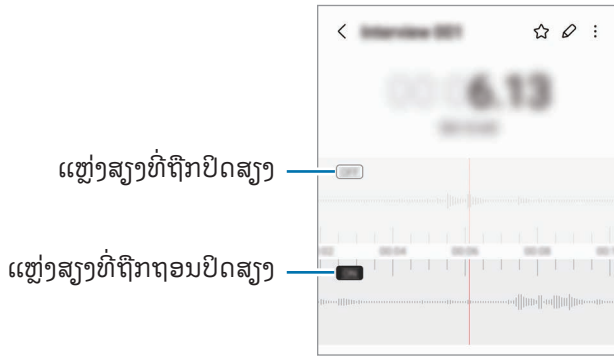

ໄຟລ໌ຂອງຂ້ອຍ

(ການກວດເບິ່ງ ແລະ ການຈັດການໄຟລ໌)

ເຂົ້າໃຊ້ ແລະ ຈັດການໄຟລ໌ຕ່າງໆທີ່ຈັດເກັບໄວ້ໃນອຸປະກອນ.

ເປີດເອັບ ໄຟລ໌ຂອງຂ້ອຍ.

ເພື່ອກວດຫາຂໍ້ມູນທີ່ບໍ່ຈໍາເປັນ ແລະ ເພີ່ມບ່ອນເກັບຂໍ້ມູນໃນອຸປະກອນຂຶ້ນ, ແຕະ ວິເຄາະບ່ອນເກັບຂໍ້ມູນ.

ເພື່ອຊອກຫາໄຟລ໌ ຫຼື ໂຟລເດີ, ແຕະ Q.

ໂມງ

ຕັ້ງໂມງປຸກ, ກວດເບິ່ງເວລາປະຈຸບັນໃນຫຼາຍເມືອງໃນທົ່ວໂລກ, ຈັບເວລາເຫດການ ຫຼື ຕັ້ງໄລຍະເວລາສະເພາະ.

ເປີດເອັບ ໂມງ.

ເຄື່ອງຄິດເລກ

ເຮັດການຄິດໄລ່ທາງຄະນິດສາດ ຫຼື ວິທະຍາສາດຂັ້ນພື້ນຖານ.

ເປີດເອັບ ເຄື່ອງຄິດເລກ.

- 🕒 : ກວດເບິ່ງປະຫວັດການຄິດໄລ່. ເພື່ອລຶບປະຫວັດ, ແຕະ ລຶບປະຫວັດ. ເພື່ອປິດປະຫວັດການຄິດເລກ, ແຕະ 🗄️.
- 🔍 : ໃຊ້ເຄື່ອງມືການປຸງໜັງໜ່ວຍ. ທ່ານສາມາດແປງຄ່າຕ່າງໆໄດ້, ເຊັ່ນ ເນື້ອທີ່, ຄວາມຍາວ ຫຼື ອຸນຫະພູມ, ເປັນຫົວໜ່ວຍອື່ນ.
- 🗂️ : ສະແດງເຄື່ອງຄິດເລກທາງວິທະຍາສາດ.

Game Launcher

Game Launcher ຮວບຮວມເກມຂອງທ່ານທີ່ດາວໂຫຼດຈາກ **Play Store** ແລະ **Galaxy Store** ລົງໃນປ່ອນດຽວ.

ເປີດແອັບ **Game Launcher** ແລະ ເລືອກເກມທີ່ທ່ານຕ້ອງການ.



- ຖ້າ **Game Launcher** ບໍ່ປະກົດຂຶ້ນ, ເປີດ ຕັ້ງຄ່າ, ແຕະ ຄຸນສົມບັດຂຶ້ນສູງ ແລະ ຈາກນັ້ນແຕະສະວິດ **Game Launcher** ເພື່ອເປີດມັນ.
- ເກມທີ່ດາວໂຫຼດໄວ້ຈາກ **Play Store** ແລະ **Galaxy Store** ຈະຖືກສະແດງຂຶ້ນໃນໜ້າຈໍ Game Launcher ໂດຍອັດຕະໂນມັດ. ຖ້າເກມຂອງທ່ານບໍ່ຢູ່ປ່ອນນັ້ນ, ແຕະ **ເກມຂອງຂ້ອຍ** →  → **ເພີ່ມເກມ**.
- ປະສິດທິພາບຂອງເກມອາດຈະຖືກຈຳກັດ ເພື່ອຄວບຄຸມອຸນຫະພູມຂອງອຸປະກອນ ຖ້າອຸນຫະພູມມີສູງກວ່າລະດັບທີ່ກຳນົດໄວ້.

ການເອົາເກມອອກໄປຈາກ Game Launcher

ແຕະ **ເກມຂອງຂ້ອຍ**, ສໍາຜັດເກມຄ້າງໄວ້ ແລະຈາກນັ້ນ ແຕະ **ເອົາອອກໄປ**.

ການປ່ຽນໂໝດການປະຕິບັດງານ

ທ່ານສາມາດປ່ຽນໂໝດການປະຕິບັດງານເກມໄດ້.

ເປີດແອັບ **Game Launcher**, ແຕະ **ເພີ່ມເຕີມ** → **Game Booster** → ການເພີ່ມປະສິດທິພາບເກມ ແລະ ຈາກນັ້ນເລືອກໂໝດທີ່ທ່ານຕ້ອງການ.

- **ປະສິດທິພາບ:** ສິ່ງນີ້ຈະໂພກັສໃສ່ການໃຫ້ປະສິດທິພາບໃຊ້ງານສູງແກ່ທ່ານໃນຂະນະທີ່ກຳລັງຫຼິ້ນເກມ. ຖ້າທ່ານໃຊ້ໂໝດນີ້, ອຸປະກອນຂອງທ່ານອາດຈະຮ້ອນຂຶ້ນ ຍ້ອນການໃຊ້ແບັດເຕີຣີທີ່ເພີ່ມຂຶ້ນ.
- **ມາດຕະຖານ:** ສິ່ງນີ້ຈະດູນດ່ຽງປະສິດທິພາບໃຊ້ງານ ແລະ ເວລາການນຳໃຊ້ແບັດເຕີຣີ.
- **ຕົວປະຢັດແບັດເຕີຣີ:** ສິ່ງນີ້ຈະປະຢັດພະລັງງານແບັດເຕີຣີໃນຂະນະທີ່ກຳລັງຫຼິ້ນເກມ.









ປະສິດທິພາບການໃຊ້ໄຟແບັດເຕີຣີອາດຈະແຕກຕ່າງກັນໄປຕາມແອັບ.



Game Booster

(ການກຳນົດຄ່າສະພາບແວດລ້ອມການຫຼິ້ນເກມຂອງທ່ານ)

ທ່ານສາມາດຫຼິ້ນເກມໃນສະພາບແວດລ້ອມທີ່ດີຂຶ້ນດ້ວຍ Game Booster. ທ່ານສາມາດໃຊ້ Game Booster ໃນຂະນະທີ່ຫຼິ້ນເກມຢູ່.

ເພື່ອເປີດແຜງ Game Booster ໃນຂະນະທີ່ຫຼິ້ນເກມຢູ່, ແຕະ  ໃນແຖບການກຳນົດທົດທາງ. ຖ້າແຖບການກຳນົດທົດທາງຖືກເຊື່ອງ, ລາກຂຶ້ນເທິງຈາກລຸ່ມສູດຂອງໜ້າຈໍ ເພື່ອສະແດງມັນ. ຖ້າທ່ານໄດ້ຕັ້ງແຖບການກຳນົດທົດທາງເພື່ອໃຊ້ **ທ່າທາງການຮູດ**, ເປີດແຜງການແຈ້ງເຕືອນ ແລະ ແຕະ **ແຕະເພື່ອເປີດ Game Booster**.

-  : ລັອກໜ້າຈໍສຳຜັດໃນຂະນະທີ່ເກມກຳລັງຖືກຫຼິ້ນຢູ່. ເພື່ອປົດລັອກໜ້າຈໍສຳຜັດ, ລາກໄອຄອນໃນທົດທາງໃດໜຶ່ງ.
-  : ເຊື່ອງປຸ່ມໃນແຖບການກຳນົດທົດທາງ. ເພື່ອສະແດງປຸ່ມ, ແຕະ  ໃນແຖບການກຳນົດທົດທາງ.
-  : ແຄັບເຈີຮູບຖ່າຍໜ້າຈໍ.
-  : ບັນທຶກເຊສຊັ້ນເກມຂອງທ່ານ. ເພື່ອຢຸດບັນທຶກ, ແຕະ .
-  : ກຳນົດຄ່າການຕັ້ງຄ່າສຳລັບ Game Booster.
- ໂໝດບຸລິມະສິດ:** ຕັ້ງອຸປະກອນໃຫ້ບລັອກສາຍໂທເຂົ້າ ແລະ ການແຈ້ງເຕືອນທັງໝົດ ຍົກເວັ້ນໂມງປຸກ ເພື່ອປ້ອງກັນບໍ່ໃຫ້ເກມຂອງທ່ານຖືກຂັດຈັງຫວະ.
- ການເພີ່ມປະສິດທິພາບເກມ:** ປ່ຽນໂໝດການປະຕິບັດງານ.
- ແບັດເຕີຣີ:** ກວດເບິ່ງເວລາການນຳໃຊ້ແບັດເຕີຣີທີ່ເຫຼືອຢູ່.
- ອຸນຫະພູມ / ຄວາມຈຳ:** ກວດເບິ່ງອຸນຫະພູມຂອງອຸປະກອນ ແລະ ສະຖານະໜ່ວຍຄວາມຈຳ. ນອກຈາກນີ້ ທ່ານຍັງສາມາດຕັ້ງອຸປະກອນໃຫ້ປັບປ່ຽນລະດັບສຽງ ຫຼື ອັດຕາກອບວິດີໂອໂດຍອັດຕະໂນມັດ ເພື່ອປ້ອງກັນບໍ່ໃຫ້ອຸປະກອນຮ້ອນເກີນໄປ ແລະ ເພື່ອຢຸດແອັບຈາກການແລ່ນຢູ່ໃນພື້ນຫຼັງເມື່ອປັບມີຄວາມຈຳພຽງພໍ.

- 
 - ທ່ານສາມາດຕັ້ງໃຫ້ເປີດແຜງ Game Booster ຈາກແຖບການກຳນົດທົດທາງ ໃນຂະນະທີ່ແຖບການກຳນົດທົດທາງຖືກຕັ້ງເປັນ **ທ່າທາງການຮູດ**. ໃນແຜງ Game Booster, ແຕະ  → **ບລັອກໃນລະຫວ່າງຫຼິ້ນເກມ** ແລະ ແຕະ **ສະວິດ ທ່າທາງການກຳນົດທົດທາງ** ເພື່ອເປີດມັນ.
 - ຕົວເລືອກທີ່ມີຢູ່ອາດຈະແຕກຕ່າງກັນໄປ ຂຶ້ນຢູ່ກັບເກມຂອງທ່ານ.

ການເປີດແອັບໃນໜ້າຕ່າງປ້ອບອັບໃນຂະນະທີ່ຫຼິ້ນເກມ

ທ່ານສາມາດເປີດແອັບໃນໜ້າຕ່າງປ້ອບອັບໃນຂະນະທີ່ຫຼິ້ນເກມ.

ແຕະ  ແລະ ເລືອກແອັບຈາກລາຍການແອັບ.

SmartThings

ຄວບຄຸມ ແລະ ຈັດການເຄື່ອງໃຊ້ອັດສະລິຍະ ແລະ ຜະລິດຕະພັນອິນເຕີເນັດຂອງສິ່ງຕ່າງໆ (IoT).

ເພື່ອເຂົ້າໃຊ້ຂໍ້ມູນເພີ່ມເຕີມ, ເປີດແອັບ **SmartThings** ແລະ ແຕະ **ເມນູ** → **ວິທີໃຊ້**.

1 ເປີດແອັບ **SmartThings**.

2 ແຕະ **ອຸປະກອນ** → **ເພີ່ມອຸປະກອນ** ຫຼື **+**.

3 ເລືອກອຸປະກອນ ແລະ ເຊື່ອມຕໍ່ກັບມັນໂດຍການປະຕິບັດຕາມຄໍາແນະນໍາ ໃນໜ້າຈໍ.



- ວິທີການເຊື່ອມຕໍ່ອາດຈະແຕກຕ່າງກັນ ຂຶ້ນຢູ່ກັບປະເພດຂອງອຸປະກອນທີ່ຖືກເຊື່ອມຕໍ່ ຫຼື ເນື້ອໃນທີ່ຖືກແຊຣ໌.
- ອຸປະກອນທີ່ທ່ານສາມາດເຊື່ອມຕໍ່ໄດ້ອາດຈະແຕກຕ່າງກັນ ຂຶ້ນຢູ່ກັບພາກພື້ນ. ຄຸນສົມບັດທີ່ມີຢູ່ອາດຈະແຕກຕ່າງກັນ ຂຶ້ນຢູ່ກັບອຸປະກອນທີ່ຖືກເຊື່ອມຕໍ່.
- ບັນຫາ ຫຼື ຂໍ້ບົກຜ່ອງຂອງອຸປະກອນທີ່ຖືກເຊື່ອມຕໍ່ເອງ ຈະປັບໄດ້ຮັບການຄຸ້ມຄອງໂດຍການຮັບປະກັນຂອງຊໍາຊຸງ. ເມື່ອບັນຫາ ຫຼື ຂໍ້ບົກຜ່ອງເກີດຂຶ້ນໃນອຸປະກອນທີ່ຖືກເຊື່ອມຕໍ່, ຕິດຕໍ່ຫາຜູ້ຜະລິດອຸປະກອນ.

ການແຊຣ໌ເນື້ອໃນ

ແຊຣ໌ເນື້ອໃນໂດຍໃຊ້ຕົວເລືອກການແຊຣ໌ຕ່າງໆ. ການກະທໍາຕໍ່ໄປນີ້ເປັນຕົວຢ່າງຂອງການແຊຣ໌ຮູບ.

1 ເປີດແອັບ **ແກເລີຣີ** ແລະ ເລືອກຮູບ.

2 ແຕະ  ແລະ ເລືອກວິທີການແຊຣ໌ທີ່ທ່ານຕ້ອງການ.



ທ່ານອາດຈະມີຄ່າໃຊ້ຈ່າຍເພີ່ມເຕີມເມື່ອແຊຣ໌ໄຟລ໌ຜ່ານເຄືອຂ່າຍມິຖື.

ການແຊຣ໌ດ່ວນ

ການແຊຣ໌ເນື້ອໃນກັບອຸປະກອນໃກ້ຄຽງ

ແຊຣ໌ເນື້ອໃນກັບອຸປະກອນໃກ້ຄຽງຜ່ານ **Wi-Fi Direct** ຫຼື **ບລູທູດ** ຫຼື ກັບອຸປະກອນບາງເຄື່ອງທີ່ຮອງຮັບ **SmartThings**.

1 ເປີດແອັບ **ແກເລີຣີ** ແລະ ເລືອກຮູບ.

2 ໃນອຸປະກອນອື່ນ, ເປີດແຜງການແຈ້ງເຕືອນ, ຮູດລົງລຸ່ມ ແລະ ຈາກນັ້ນແຕະ  (**ການແຊຣ໌ດ່ວນ**) ເພື່ອເປີດມັນ. ຖ້າທ່ານບໍ່ສາມາດຊອກຫາ  (**ການແຊຣ໌ດ່ວນ**) ໃນແຜງດ່ວນ, ແຕະ  ແລະ ລາກປຸ່ມຢູ່ເທິງເພື່ອເພີ່ມມັນ.

3 ແຕະ  → ການແຊຣ໌ດ່ວນ ແລະ ເລືອກອຸປະກອນທີ່ຈະໂອນຮູບໃສ່.

4 ຍອມຮັບຄຳຂໍການໂອນໄຟລ໌ໃນອຸປະກອນອື່ນ.



ຄຸນສົມບັດນີ້ບໍ່ຮອງຮັບການແຊຣ໌ວິດີໂອກັບ TV ຫຼື SmartThings ທີ່ຮອງຮັບອຸປະກອນ. ເພື່ອເບິ່ງວິດີໂອໃນ TV, ໃຊ້ຄຸນສົມບັດ Smart View.

ການຕັ້ງຜູ້ທີ່ສາມາດຊອກຫາໂທລະສັບຂອງທ່ານໄດ້

ຕັ້ງຜູ້ທີ່ໄດ້ຮັບອະນຸຍາດໃຫ້ຊອກຫາ ແລະ ສົ່ງເນື້ອໃນໂທລະສັບຂອງທ່ານ.

1 ເປີດແຜງການແຈ້ງເຕືອນ, ຮູດລົງລຸ່ມ ແລະ ຈາກນັ້ນແຕະ  (ການແຊຣ໌ດ່ວນ).

2 ເລືອກຕົວເລືອກ.

- ບໍ່ມີໃຜ: ບໍ່ອະນຸຍາດໃຫ້ຜູ້ອື່ນຊອກຫາໂທລະສັບຂອງທ່ານ.
- ຜູ້ຕິດຕໍ່ເທົ່ານັ້ນ: ອະນຸຍາດໃຫ້ຜູ້ໃຊ້ຊຳຊາໃນຜູ້ຕິດຕໍ່ເທົ່ານັ້ນແຊຣ໌ກັບໂທລະສັບຂອງທ່ານ.
- ທຸກໆຄົນທີ່ຢູ່ໃກ້ຄຽງ: ອະນຸຍາດໃຫ້ທຸກອຸປະກອນໃກ້ຄຽງແຊຣ໌ກັບໂທລະສັບຂອງທ່ານ.

ແຊຣ໌ຜ່ານລິ້ງເວັບ

ອັບໂຫຼດໄຟລ໌ຂະໜາດໃຫຍ່ໃສ່ເຊັບເວີບອນເກັບຂໍ້ມູນຂອງຊຳຊາ ແລະ ແຊຣ໌ພວກມັນກັບຄືນອີ່ນຜ່ານລິ້ງເວັບ.

1 ເປີດແອັບ ແກເລີຣີ ແລະ ເລືອກຮູບ.

2 ແຕະ  → ການແຊຣ໌ດ່ວນ ແລະ ເລືອກຕົວເລືອກທີ່ທ່ານຕ້ອງການຢູ່ກ້ອງ ແຊຣ໌ໃຫ້ກັບອຸປະກອນໃດໜຶ່ງ.

- ກ້ອບປີ້ລິ້ງ: ແບ່ງປັນລິ້ງທີ່ກ້ອບປີ້ໃສ່ຄລິບບອດ.
- ແຊຣ໌ລິ້ງໂດຍໃຊ້ແອັບ: ແຊຣ໌ລິ້ງໂດຍການເລືອກແອັບ.
- ແຊຣ໌ໂດຍໃຊ້ລະຫັດ QR: ແຊຣ໌ລິ້ງກັບລະຫັດ QR ທີ່ສ້າງຂຶ້ນ.

Music Share

ການແນະນຳ

ການໃຊ້ຄຸນສົມບັດການແຊຣ໌ເພງ, ທ່ານສາມາດແຊຣ໌ລຳໂພງບລູທູດຂອງທ່ານທີ່ຖືກເຊື່ອມຕໍ່ກັບໂທລະສັບຂອງທ່ານກັບຄົນອື່ນໄດ້. ນອກຈາກນີ້ ທ່ານຍັງສາມາດຟັງເພງດຽວກັນໃນ Galaxy Buds ຂອງທ່ານ ແລະ Galaxy Buds ຂອງຄົນອື່ນ. ຄຸນສົມບັດນີ້ມີຢູ່ໃນອຸປະກອນທີ່ຮອງຮັບຄຸນສົມບັດການແຊຣ໌ເພງເທົ່ານັ້ນ.

ການແຊຣ໌ລຳໂພງບລູທູດ

ທ່ານສາມາດຟັງເພງໃນໂທລະສັບຂອງທ່ານ ແລະ ໂທລະສັບຂອງໝູ່ທ່ານຜ່ານລຳໂພງບລູທູດຂອງທ່ານ.

- 1 ເບິ່ງໃຫ້ແນ່ໃຈວ່າໂທລະສັບຂອງທ່ານ ແລະ ລຳໂພງບລູທູດຂອງທ່ານຖືກເຊື່ອມຕໍ່ແລ້ວ.
ເບິ່ງ [ການຈັບຄູ່ກັບອຸປະກອນບລູທູດອື່ນ](#) ສຳລັບວິທີທີ່ຈະເຊື່ອມຕໍ່.
- 2 ໃນໂທລະສັບຂອງທ່ານ, ເປີດ **ຕັ້ງຄ່າ**, ແຕະ **ການເຊື່ອມຕໍ່** → **ບລູທູດ** → **ໝູ່** → **ການຕັ້ງຄ່າຂັ້ນສູງ** ແລະຈາກນັ້ນແຕະສະວິດ **Music Share** ເພື່ອເປີດມັນ.
ທ່ານສາມາດໃຊ້ຄຸນສົມບັດເພີ່ມເຕີມໄດ້, ເຊັ່ນ ການຕັ້ງວ່າໃຜຈະແຊຣ໌ອຸປະກອນຂອງທ່ານດ້ວຍ, ໂດຍການແຕະ **Music Share**.
- 3 ໃນໂທລະສັບໝູ່ຂອງທ່ານ, ເລືອກລຳໂພງຂອງທ່ານຈາກລາຍການຂອງອຸປະກອນບລູທູດ.
- 4 ໃນໂທລະສັບຂອງທ່ານ, ຍອມຮັບຄຳຂໍການເຊື່ອມຕໍ່.
ລຳໂພງຂອງທ່ານຈະຖືກແຊຣ໌.
ເມື່ອທ່ານຫຼິ້ນເພງຜ່ານໂທລະສັບຂອງທ່ານ, ເພງທີ່ຫຼິ້ນຜ່ານໂທລະສັບຂອງທ່ານຈະຖືກຢຸດຊົ່ວຄາວ.

ການຟັງເພງຮ່ວມກັນດ້ວຍ Galaxy Buds

ທ່ານສາມາດຟັງເພງໃນໂທລະສັບຂອງທ່ານຮ່ວມກັນຜ່ານຫູຟັງຂອງທ່ານ ແລະ ຫູຟັງຂອງໝູ່ທ່ານ.

ຄຸນສົມບັດນີ້ຖືກຮອງຮັບໃນ Galaxy Buds series ເທົ່ານັ້ນ.

- 1 ເບິ່ງໃຫ້ແນ່ໃຈວ່າໂທລະສັບແຕ່ລະເຄື່ອງ ແລະ ຄູ່ຂອງຫູຟັງຖືກເຊື່ອມຕໍ່ແລ້ວ.
ເບິ່ງ [ການຈັບຄູ່ກັບອຸປະກອນບລູທູດອື່ນ](#) ສໍາລັບວິທີທີ່ຈະເຊື່ອມຕໍ່.
- 2 ໃນໂທລະສັບຂອງທ່ານ, ເປີດ **ຕັ້ງຄ່າ**, ແຕະ **ການເຊື່ອມຕໍ່** → **ບລູທູດ** → **⋮** → **ການຕັ້ງຄ່າຂັ້ນສູງ** ແລະຈາກນັ້ນແຕະສະວິດ **Music Share** ເພື່ອເປີດມັນ.
ທ່ານສາມາດໃຊ້ຄຸນສົມບັດເພີ່ມເຕີມໄດ້, ເຊັ່ນ ການຕັ້ງວ່າໃຜຈະແຊຣ໌ອຸປະກອນຂອງທ່ານດ້ວຍ, ໂດຍການແຕະ **Music Share**.
- 3 ໃນໂທລະສັບຂອງທ່ານ, ເປີດແຜງການແຈ້ງເຕືອນ ແລະ ແຕະ **ການສົ່ງອອກມິເດຍ**.
- 4 ແຕະ **Music Share** ແລະ ເລືອກຫູຟັງໝູ່ຂອງທ່ານຈາກລາຍການອຸປະກອນທີ່ກວດພົບ.
- 5 ໃນໂທລະສັບຂອງທ່ານ, ຍອມຮັບຄໍາຂໍການເຊື່ອມຕໍ່.
ເມື່ອທ່ານຫຼິ້ນເພງຜ່ານໂທລະສັບຂອງທ່ານ, ທ່ານສາມາດຟັງມັນຮ່ວມກັນຜ່ານຫູຟັງທັງສອງເບື້ອງ.

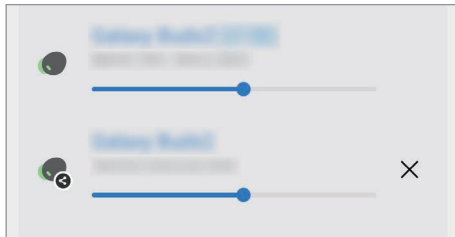

Smart View

(ການສາຍພາບໃນໜ້າຈໍ TV)

ເບິ່ງເນື້ອໃນທີ່ຖືກສະແດງໃນໂທລະສັບຂອງທ່ານໃນໜ້າຈໍຂະໜາດໃຫຍ່ໂດຍການເຊື່ອມຕໍ່ໂທລະສັບຂອງທ່ານກັບ TV ຫຼື ຈໍພາບທີ່ເປີດໃຊ້ງານການສາຍພາບໜ້າຈໍ.

- 1 ເປີດແຜງການແຈ້ງເຕືອນ, ຮູດລົງລຸ່ມ ແລະຈາກນັ້ນ ແຕະ  (**Smart View**).
- 2 ເລືອກອຸປະກອນທີ່ຈະສາຍພາບໜ້າຈໍໂທລະສັບຂອງທ່ານ.

 ເມື່ອທ່ານຫຼິ້ນວິດີໂອກັບ Smart View, ການແກ້ໄຂບັນຫາອາດແຕກຕ່າງກັນໄປ ຂຶ້ນກັບລຸ້ນຂອງ TV.

ລິ້ງໃສ່ Windows

(ການໃຊ້ອຸປະກອນຜ່ານການເຊື່ອມຕໍ່ຄອມພິວເຕີ)

ທ່ານສາມາດເຊື່ອມຕໍ່ອຸປະກອນຂອງທ່ານກັບ Windows PC ເພື່ອເຂົ້າໃຊ້ຂໍ້ມູນໃນອຸປະກອນຂອງທ່ານທັນທີ, ເຊັ່ນ ຮູບຖ່າຍ ຫລື ຂໍ້ຄວາມ, ໃນຄອມພິວເຕີ.

ເມື່ອມີສາຍໂທ ຫຼື ຂໍ້ຄວາມເຂົ້າມາ, ທ່ານສາມາດຮັບພວກມັນໄດ້ໃນຄອມພິວເຕີ.



- ຂໍແນະນຳໃຫ້ໃຊ້ເວີຊັນຫຼ້າສຸດຂອງ Windows ແລະ ແອັບ ລິ້ງໂທລະສັບ ເພື່ອໃຊ້ຄຸນສົມບັດນີ້ຢ່າງເຕັມທີ່.
- ຈຳເປັນຕ້ອງມີບັນຊີ Microsoft ເພື່ອໃຊ້ຄຸນສົມບັດນີ້. ເມື່ອທ່ານສ້າງບັນຊີ Microsoft, ທ່ານສາມາດລົງຊື້ເຂົ້າໃຊ້ອຸປະກອນ ແລະ ການບໍລິການຂອງ Microsoft ທັງໝົດໄດ້, ເຊັ່ນ ແອັບ Microsoft Office ແລະ Windows 10.

ການເຊື່ອມຕໍ່ກັບຄອມພິວເຕີ

- 1 ເປີດແອັບ ຕັ້ງຄ່າ ແລະ ແຕະ ອຸປະກອນທີ່ຖືກເຊື່ອມຕໍ່ → ລິ້ງໃສ່ Windows.
- 2 ປະຕິບັດຕາມຄໍາແນະນຳ ເທິງໜ້າຈໍ ເພື່ອສໍາເລັດການເຊື່ອມຕໍ່.



ເຂົ້າເບິ່ງ <https://aka.ms/setuptw> ສໍາລັບລາຍລະອຽດຕ່າງໆ.

ການເຂົ້າໃຊ້ຂໍ້ມູນ ແລະ ການແຈ້ງເຕືອນຈາກອຸປະກອນຂອງທ່ານໃນຄອມພິວເຕີ

ເປີດແອັບ ລິ້ງໂທລະສັບ ໃນຄອມພິວເຕີ ແລະ ເລືອກໝວດທີ່ທ່ານຕ້ອງການ.

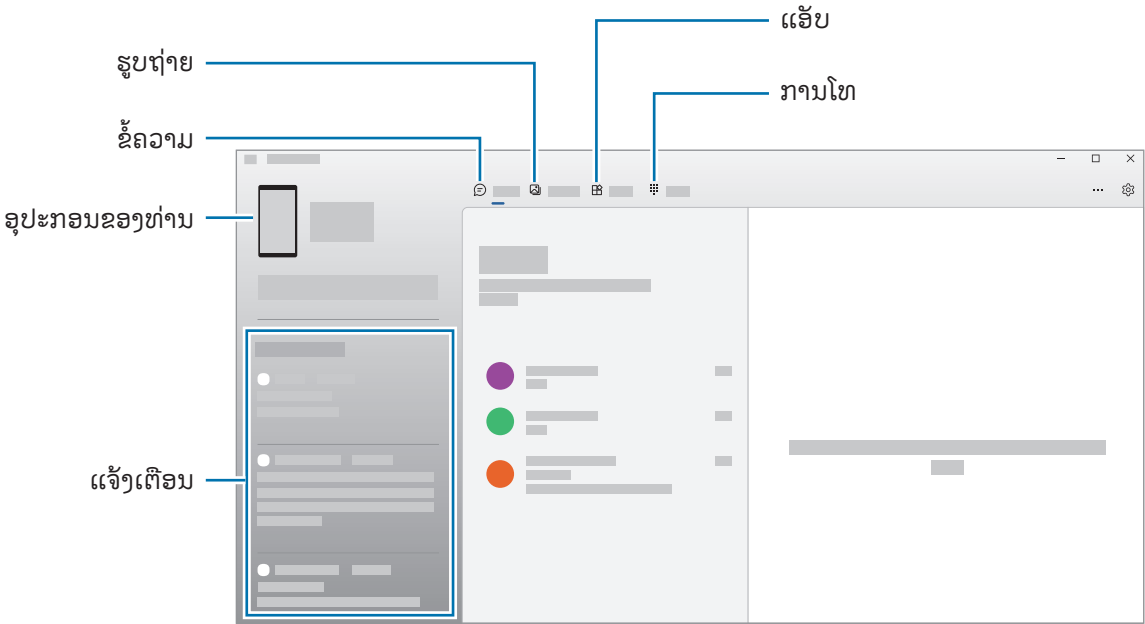

ຄຸນສົມບັດແລະເມນູທີ່ມີຢູ່ອາດຈະແຕກຕ່າງກັນ ຂຶ້ນຢູ່ກັບເວີຊັນ ຫຼື ລຸ້ນຊອບແວ.

Samsung DeX

ການແນະນຳ

ການໃຊ້ Samsung DeX, ທ່ານສາມາດໃຊ້ໂທລະສັບຂອງທ່ານຄືກັນກັບຄອມພິວເຕີໂດຍການເຊື່ອມຕໍ່ໂທລະສັບກັບຈໍສະແດງພາຍນອກ ເຊັ່ນ: TV ຫຼື ຈໍພາບ. ເຮັດສໍາເລັດໜ້າວຽກທີ່ທ່ານຕ້ອງການໃຫ້ສໍາເລັດໃນໂທລະສັບຂອງທ່ານໃນໜ້າຈໍໃຫຍ່ໂດຍໃຊ້ຄິບອດ ແລະ ເມັ້າ. ໃນຂະນະທີ່ໃຊ້ Samsung DeX, ທ່ານສາມາດໃຊ້ໂທລະສັບຂອງທ່ານໄດ້ພ້ອມໆກັນ.

ການເຊື່ອມຕໍ່ອຸປະກອນ ແລະ ການເລີ່ມຕົ້ນ Samsung DeX

ການເຊື່ອມຕໍ່ແບບໃຊ້ສາຍກັບຈໍສະແດງຜົນພາຍນອກ

ທ່ານສາມາດເຊື່ອມຕໍ່ໂທລະສັບຂອງທ່ານກັບຈໍສະແດງຜົນພາຍນອກໂດຍໃຊ້ຫົວຕີ HDMI (USB ປະເພດ-C ກັບ HDMI).



ໃຊ້ອຸປະກອນເສີມທີ່ຖືກຮອງຮັບຢ່າງເປັນທາງການຈາກ Samsung DeX ເທົ່ານັ້ນ ທີ່ຈັດໃຫ້ໂດຍຊໍາຊຸງ. ບັນຫາການປະຕິບັດງານ ແລະ ຄວາມຜິດປົກກະຕິທີ່ເກີດຈາກການໃຊ້ອຸປະກອນເສີມທີ່ບໍ່ຖືກຮອງຮັບຢ່າງເປັນທາງການ ທີ່ບໍ່ໄດ້ຮັບການຄຸ້ມຄອງຕາມການຄໍ້າປະກັນ.

- 1 ເຊື່ອມຕໍ່ຫົວຕີ HDMI ກັບໂທລະສັບຂອງທ່ານ.
- 2 ເຊື່ອມຕໍ່ສາຍ HDMI ເຂົ້າກັບຫົວຕີ HDMI ແລະ ເຂົ້າກັບຜອດ HDMI ຂອງ TV ຫຼື ຈໍພາບ.

3 ໃນໜ້າຈໍໂທລະສັບຂອງທ່ານ, ແຕະ ເລີ່ມຕົ້ນ.

ໂດຍປັບການປ່ຽນໜ້າຈໍໂທລະສັບຂອງທ່ານ, ໜ້າຈໍ Samsung DeX ຈະປະກົດຂຶ້ນໃນ TV ທີ່ ຈໍພາບທີ່ຖືກເຊື່ອມຕໍ່.

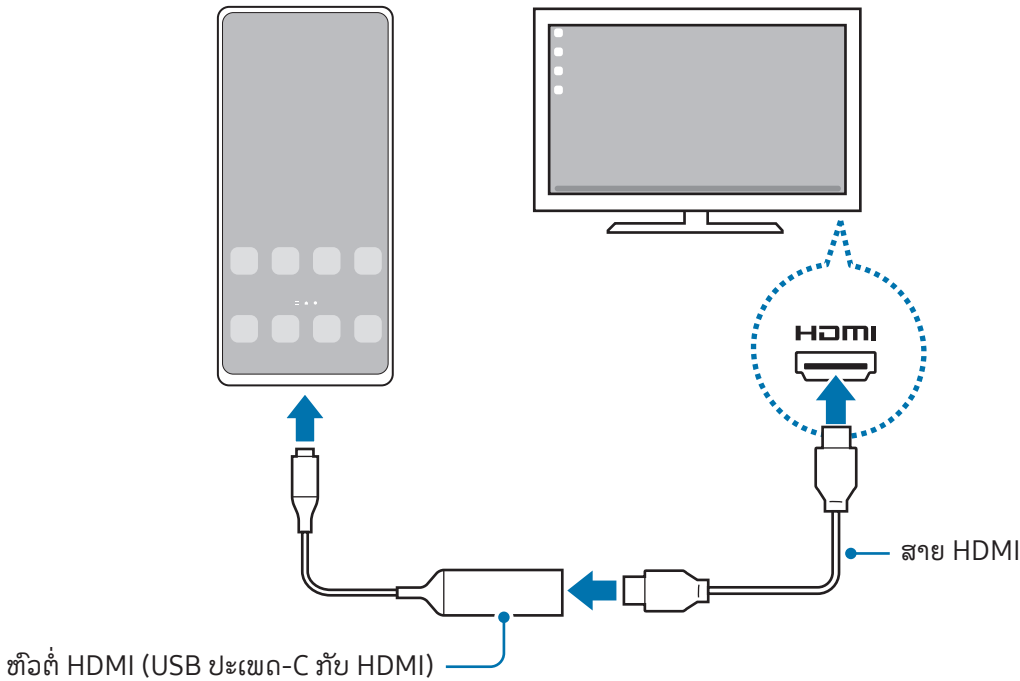

ການເຊື່ອມຕໍ່ກັບ TV ແບບໄວເລສ

ທ່ານສາມາດໃຊ້ Samsung DeX ໂດຍການເຊື່ອມຕໍ່ໂທລະສັບຂອງທ່ານກັບ TV ແບບໄວເລສ.

- 1 ໃນໂທລະສັບຂອງທ່ານ, ເປີດແຜງການແຈ້ງເຕືອນ, ຮູດລົງລຸ່ມ ແລະ ຈາກນັ້ນແຕະ  (DeX).
- 2 ເລືອກ TV ຈາກລາຍການອຸປະກອນທີ່ກວດພົບ ແລະ ແຕະ **ເລີ່ມຕົ້ນດຽວນີ້**.
TV ບາງໜ່ວຍຈະຖືກກວດພົບເມື່ອໂໝດການສາຍພາບໜ້າຈໍຂອງມັນຖືກເປີດຢູ່ເທົ່ານັ້ນ.
- 3 ຖ້າໜ້າຕ່າງຄໍາຂໍການເຊື່ອມຕໍ່ປະກົດຂຶ້ນໃນ TV, ໃຫ້ຍອມຮັບຄໍາຂໍ.
- 4 ປະຕິບັດຕາມຄໍາແນະນໍາ ເທິງໜ້າຈໍ ເພື່ອສໍາເລັດການເຊື່ອມຕໍ່.
ເມື່ອພວກມັນຖືກເຊື່ອມຕໍ່ແລ້ວ, ໜ້າຈໍ Samsung DeX ຈະປະກົດຂຶ້ນໃນ TV.



- ຂໍແນະນໍາໃຫ້ໃຊ້ Samsung Smart TV ທີ່ຜະລິດຫຼັງຈາກປີ 2019.
- ເບິ່ງໃຫ້ແນ່ໃຈວ່າການສາຍພາບໜ້າຈໍຖືກຮອງຮັບໃນ TV ທີ່ທ່ານຕ້ອງການເຊື່ອມຕໍ່ກັບ.

ການຄວບຄຸມໜ້າຈໍ Samsung DeX

ການຄວບຄຸມໃນຈໍສະແດງຜົນພາຍນອກ

ການຄວບຄຸມດ້ວຍຄີບອດ ແລະ ເມັ້າພາຍນອກ

ທ່ານສາມາດສາມາດໃຊ້ຄີບອດ/ເມັ້າແບບໄວເລສໄດ້. ເບິ່ງຄູ່ມືຂອງອຸປະກອນນັ້ນໆສໍາລັບຂໍ້ມູນເພີ່ມເຕີມ.



- ທ່ານສາມາດຕັ້ງຕົວຊີ້ເມັ້າໃຫ້ໄຫຼລົງຈາກຈໍສະແດງຜົນພາຍນອກໄປຍັງໜ້າຈໍຂອງໂທລະສັບ. ເປີດ ຕັ້ງຄ່າ, ເລືອກ **Samsung DeX** → **ເມັ້າ ແລະ ແທັກເພດ** ແລະ ຈາກນັ້ນເລືອກສະວິດທ໌ **ເລື່ອນຕົວຊີ້ໄປຫາໜ້າຈໍໂທລະສັບ** ເພື່ອເປີດມັນ.
- ນອກຈາກນີ້ ທ່ານຍັງສາມາດໃຊ້ຄີບອດພາຍນອກໃນໜ້າຈໍໂທລະສັບ.

ການໃຊ້ໂທລະສັບຂອງທ່ານເປັນແປ້ນສໍາຜັດ

ທ່ານສາມາດໃຊ້ໂທລະສັບຂອງທ່ານເປັນແປ້ນສໍາຜັດໄດ້.

ໃນໂທລະສັບຂອງທ່ານ, ແຕະ  ໃນແຖບການກຳນົດທົດທາງ. ຖ້າທ່ານໄດ້ຕັ້ງແຖບການກຳນົດທົດທາງເພື່ອໃຊ້ **ທ່າທາງການຮູດ**, ເປີດແຜງການແຈ້ງເຕືອນ ແລະ ແຕະ **ໃຊ້ໂທລະສັບຂອງທ່ານເປັນແຜງສໍາຜັດ**.



- ຖ້າທ່ານແຕະ  ສອງຄັ້ງໃນແປ້ນສໍາຜັດ, ທ່ານສາມາດກວດເບິ່ງທ່າທາງທີ່ທ່ານສາມາດໃຊ້ກັບແປ້ນສໍາຜັດໄດ້.
- ຖ້າເຄສໂທລະສັບຂອງທ່ານມີຝາປົດດ້ານໜ້າ, ເປີດຝາປົດດ້ານໜ້າເພື່ອໃຊ້ໂທລະສັບຂອງທ່ານເປັນແປ້ນສໍາຜັດ. ຖ້າຝາປົດດ້ານໜ້າຖືກປິດຢູ່, ແປ້ນສໍາຜັດອາດຈະບໍ່ໃຊ້ງານຢ່າງບໍ່ຖືກຕ້ອງ.
- ຖ້າໜ້າຈໍໂທລະສັບຂອງທ່ານປິດ, ກົດປຸ່ມດ້ານຂ້າງ ຫຼື ແຕະໜ້າຈໍສອງຄັ້ງ ເພື່ອເປີດໜ້າຈໍ.

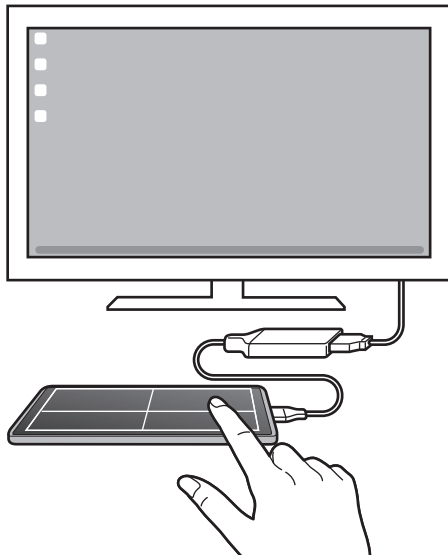

ການໃຊ້ຄິບອດໜ້າຈໍ

ເມື່ອທ່ານປ້ອນຂໍ້ຄວາມເຂົ້າເພື່ອສົ່ງຂໍ້ຄວາມ, ສ້າງບັນທຶກ ຫຼື ເຮັດໜ້າວຽກອື່ນໆ, ຄິບອດໜ້າຈໍຈະປະກົດຂຶ້ນໂດຍອັດຕະໂນມັດໃນໜ້າຈໍໂທລະສັບຂອງທ່ານ ໂດຍບໍ່ຕ້ອງມີການເຊື່ອມຕິຄິບອດພາຍນອກ.

ການໃຊ້ Samsung DeX

ໃຊ້ຄຸນສົມບັດຂອງໂທລະສັບຂອງທ່ານໃນສະພາບແວດລ້ອມອິນເຕີເຟສທີ່ຄ້າຍຄືກັນກັບຄອມພິວເຕີ. ທ່ານສາມາດເຮັດວຽກໄດ້ຫຼາຍຢ່າງໂດຍການເປີດໃຊ້ຫຼາຍໆແອັບພ້ອມໆກັນ. ນອກຈາກນີ້ ທ່ານຍັງສາມາດກວດເບິ່ງການແຈ້ງເຕືອນ ແລະ ສະຖານະໃນໂທລະສັບຂອງທ່ານ.

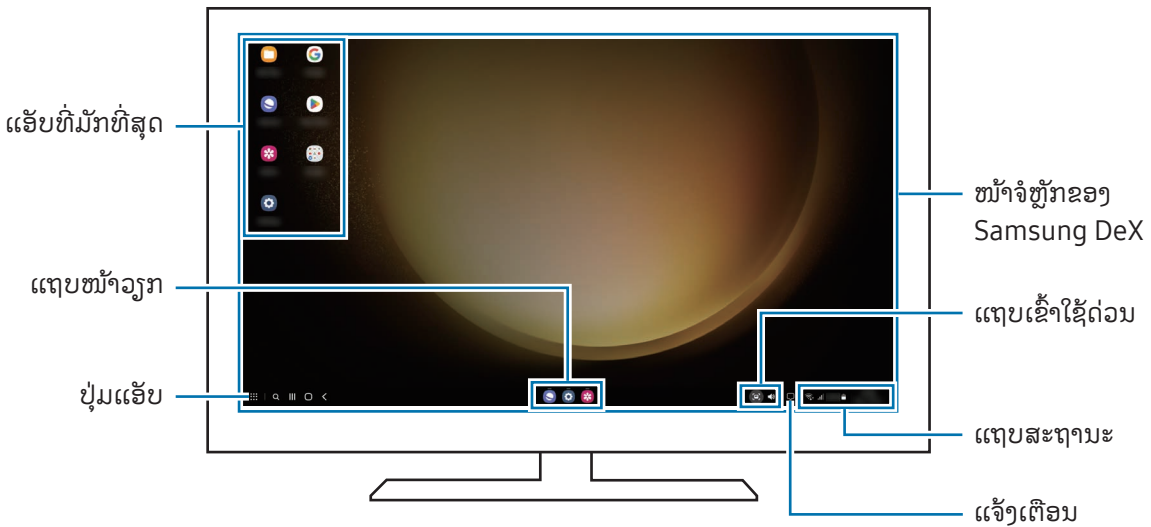

- ແຜນຜັງໜ້າຈໍ Samsung DeX ອາດແຕກຕ່າງກັນ ຂຶ້ນຢູ່ກັບອຸປະກອນທີ່ຖືກເຊື່ອມຕິ.
- ເມື່ອເລີ່ມຕົ້ນ ຫຼື ແກ້ໄຂ Samsung DeX, ແອັບທີ່ເປີດໃຊ້ຢູ່ອາດຈະຖືກປິດ.
- ແອັບ ຫຼື ຄຸນສົມບັດບາງຢ່າງອາດຈະບໍ່ມີຢູ່ ເມື່ອໃຊ້ Samsung DeX.
- ເພື່ອປັບປຸງການຕັ້ງຄ່າໜ້າຈໍ, ໃຊ້ການຕັ້ງຄ່າສະແດງຂອງ TV ຫຼື ຈໍພາບທີ່ຖືກເຊື່ອມຕິ.
- ເພື່ອປຸງການສົ່ງສຽງອອກ, ແຕະແຖບສະຖານະ, ເລືອກ **ການສົ່ງອອກມິເດຍ** ແລະ ຈາກນັ້ນເລືອກອຸປະກອນ.

ການໃຊ້ Samsung DeX ແລະ ໂທລະສັບພ້ອມໆກັນ

ໃນຂະນະທີ່ກຳລັງໃຊ້ Samsung DeX, ທ່ານສາມາດໃຊ້ແອັບແຍກຕ່າງຫາກໃນຈໍສະແດງຜົນພາຍນອກ ແລະ ໂທລະສັບຂອງທ່ານພ້ອມໆກັນ.

ຕົວຢ່າງ, ໃນຂະນະທີ່ກຳລັງເບິ່ງວິດີໂອໃນ TV ຫລື ຈໍພາບທີ່ຖືກເຊື່ອມຕິ, ທ່ານສາມາດເຊັດກັບໝູ່ຂອງທ່ານໃນ messenger ໄດ້. ໃນ TV ຫຼື ຈໍພາບທີ່ຖືກເຊື່ອມຕິ, ເປີດແອັບເພື່ອເປີດໃຊ້ໃນໜ້າຈໍ Samsung DeX. ຈາກນັ້ນ, ເປີດແອັບອື່ນໃນໂທລະສັບຂອງທ່ານ.

ການລັອກໜ້າຈໍ Samsung DeX

ຖ້າທ່ານຕ້ອງການລັອກໜ້າຈໍ Samsung DeX ແລະ ໜ້າຈໍໂທລະສັບຂອງທ່ານໃນຂະນະທີ່ກຳລັງໃຊ້ Samsung DeX ຢູ່, ເລືອກ  → ລັອກ DeX.



ໃນຂະນະທີ່ໃຊ້ Samsung DeX ຢູ່, ທ່ານບໍ່ສາມາດລັອກໜ້າຈໍ Samsung DeX ແລະ ໜ້າຈໍໂທລະສັບຂອງທ່ານໂດຍການກົດປຸ່ມດ້ານຂ້າງ.

ແອັບ Google

Google ໃຫ້ການບັນເທີງ, ເຄືອຂ່າຍທາງສັງຄົມ ແລະ ແອັບທຸລະກິດ. ທ່ານອາດຈະຈຳເປັນຕ້ອງມີບັນຊີ Google ເພື່ອເຂົ້າໃຊ້ບາງແອັບ.

ເພື່ອກວດເບິ່ງຂໍ້ມູນແອັບເພີ່ມເຕີມ, ເຂົ້າໃຊ້ເມນູເນະນຳຂອງແຕ່ລະແອັບ.

- **Chrome:** ຊອກຫາຂໍ້ມູນ ແລະ ກວດຫາໜ້າເວັບ.
- **Gmail:** ສົ່ງ ຫຼື ຮັບອີເມລ໌ຜ່ານການບໍລິການ Google Mail.
- **ແຜນທີ່:** ຊອກຫາຈຸດທີ່ຕັ້ງຂອງທ່ານໃນແຜນທີ່, ຊອກຫາແຜນທີ່ໂລກ ແລະ ເຂົ້າໃຊ້ຂໍ້ມູນຈຸດທີ່ຕັ້ງສຳລັບສະຖານທີ່ຕ່າງໆຮອບໆທ່ານ.
- **YT Music:** ມ່ວນຊິ້ນກັບເພງ ແລະ ວິດີໂອທີ່ຫຼາກຫຼາຍທີ່ສະໜອງໃຫ້ໂດຍ YouTube Music. ນອກຈາກນີ້ ທ່ານຍັງສາມາດເຂົ້າໃຊ້ການສະສົມເພງທີ່ຈັດເກັບໄວ້ໃນອຸປະກອນຂອງທ່ານ ແລະ ຫຼິ້ນພວກມັນໄດ້.
- **Google TV:** ຊື້ ຫຼື ເຊົາວິດີໂອ, ເຊັ່ນ ຮູບເງົາ, ລາຍການ TV, ຈາກ **Play Store**.
- **Drive:** ຈັດເກັບເນື້ອໃນຂອງທ່ານໃນຄລອວ, ເຂົ້າໃຊ້ມັນຈາກທຸກບ່ອນ ແລະ ແຊຣ໌ມັນກັບຄົນອື່ນ.
- **YouTube:** ເບິ່ງ ຫຼື ສ້າງວິດີໂອ ແລະ ແຊຣ໌ພວກມັນກັບຄົນອື່ນ.
- **ຮູບພາບ:** ຊອກຫາ, ຈັດການ ແລະ ແກ້ໄຂຮູບ ແລະ ວິດີໂອທັງໝົດຂອງທ່ານຈາກແຫຼ່ງຕ່າງໆໃນສະຖານທີ່ດຽວ.
- **Google:** ຊອກຫາລາຍການໃນອິນເຕີເນັດ ຫຼື ອຸປະກອນຂອງທ່ານ.
- **Meet:** ໂທອອກດ້ວຍວິດີໂອ ຫຼື ສ້າງ ຫຼື ເຂົ້າຮ່ວມການປະຊຸມຜ່ານວິດີໂອ.
- **Messages:** ສົ່ງ ແລະ ຮັບຂໍ້ຄວາມໃນອຸປະກອນ ຫຼື ຄອມພິວເຕີຂອງທ່ານ ແລະ ແຊຣ໌ເນື້ອໃນຕ່າງໆ, ເຊັ່ນ ຮູບ ແລະ ວິດີໂອ.



ບາງແອັບອາດຈະບໍ່ມີຢູ່ ຂຶ້ນຢູ່ກັບຜູ້ໃຫ້ບໍລິການ ຫຼື ລຸ້ນ.

ຕັ້ງຄ່າ

ການແນະນຳ

ການກຳນົດການຕັ້ງຄ່າອຸປະກອນເອງ.

ໃນໜ້າຈໍແອັບ, ແຕະ **ຕັ້ງຄ່າ**. ຫຼືວ່າ, ເປີດແຜງການແຈ້ງເຕືອນ ແລະ ແຕະ .

ເພື່ອຊອກຫາການຕັ້ງຄ່າໂດຍການປ້ອນຄຳສຳຄັນເຂົ້າ, ແຕະ **Q**. ນອກຈາກນີ້ ທ່ານຍັງສາມາດຊອກຫາການຕັ້ງຄ່າໂດຍການເລືອກແທ້ກຢູ່ກ້ອງ **ການແນະນຳ**.

Samsung account

ລົງຊື່ເຂົ້າໃຊ້ Samsung account ຂອງທ່ານ ແລະ ຈັດການມັນ.

ໃນໜ້າຈໍການຕັ້ງຄ່າ, ແຕະ **Samsung account**.

ການເຊື່ອມຕໍ່

ຕົວເລືອກ

ປ່ຽນການຕັ້ງຄ່າສຳລັບການເຊື່ອມຕໍ່ຕ່າງໆ, ເຊັ່ນຄຸນສົມບັດ Wi-Fi ແລະ ບລູທູດ.

ໃນໜ້າຈໍການຕັ້ງຄ່າ, ແຕະ **ການເຊື່ອມຕໍ່**.

- **Wi-Fi:** ເປີດຄຸນສົມບັດ Wi-Fi ເພື່ອເຊື່ອມຕໍ່ກັບເຄື່ອນຂາຍ Wi-Fi ແລະ ເຂົ້າໃຊ້ອິນເຕີເນັດ ຫຼື ອຸປະກອນເຄືອຂ່າຍອື່ນ. ເບິ່ງ **Wi-Fi** ສຳລັບຂໍ້ມູນເພີ່ມເຕີມ.
- **ບລູທູດ:** ໃຊ້ບລູທູດເພື່ອແລກປ່ຽນຂໍ້ມູນ ຫຼື ໄຟລ໌ມີເດຍກັບອຸປະກອນອື່ນທີ່ເປີດໃຊ້ງານບລູທູດຢູ່. ເບິ່ງ **ບລູທູດ** ສຳລັບຂໍ້ມູນເພີ່ມເຕີມ.
- **NFC ແລະ ການຊຳລະເງິນແບບປີ້ສຳຜັດ:** ອ່ານແທ້ກການສື່ສານຂໍ້ມູນທີ່ຢູ່ໃກ້ (NFC) ທີ່ມີຂໍ້ມູນກ່ຽວກັບຜະລິດຕະພັນ. ນອກຈາກນີ້ ທ່ານຍັງສາມາດໃຊ້ຄຸນສົມບັດນີ້ເພື່ອເຮັດການຊຳລະ ແລະ ຊື້ປີ້ສຳລັບການຂົນສົ່ງ ຫຼື ເຫດການຫຼັງຈາກດາວໂຫຼດແອັບທີ່ຕ້ອງການ. ເບິ່ງ **NFC ແລະ ການຊຳລະເງິນແບບປີ້ສຳຜັດ** ສຳລັບຂໍ້ມູນເພີ່ມເຕີມ.

- **ແບນວິດພິເສດ (UWB):** ເປີດຄຸນສົມບັດ UWB.
- **ໂໜດເຮືອບິນ:** ຕັ້ງອຸປະກອນເພື່ອປິດພັງຄຳຊັ້ນໄວເລສທັງໝົດໃນອຸປະກອນຂອງທ່ານ. ທ່ານສາມາດໃຊ້ການບໍລິການ ທີ່ບໍ່ຜ່ານເຄືອຂ່າຍ ເທົ່ານັ້ນ.
 - ❗ ປະຕິບັດຕາມກົດລະບຽບທີ່ສາຍການບິນກຳນົດໃຫ້ ແລະ ຄຳແນະນຳຂອງພະນັກງານປະຈຳເຄື່ອງບິນ. ໃນກໍລະນີບ່ອນທີ່ອະນຸຍາດໃຫ້ໃຊ້ອຸປະກອນ, ໃຫ້ໃຊ້ມັນໃນໂໜດເຄື່ອງບິນຢູ່ສະເໝີ.
- **ຕົວຈັດການ SIM:** ເປີດໃຊ້ງານແຜ່ນ SIM ຫຼື USIM ແລະ ກຳນົດການຕັ້ງຄ່າແຜ່ນ SIM ເອງ. ເບິ່ງ [ຕົວຈັດການ SIM](#) ສຳລັບຂໍ້ມູນເພີ່ມເຕີມ.
- **ເຄືອຂ່າຍໂທລະສັບມືຖື:** ກຳນົດຄ່າຂອງການຕັ້ງຄ່າເຄືອຂ່າຍມືຖື.
- **ການນຳໃຊ້ຂໍ້ມູນ:** ຕິດຕາມປະລິມານການນຳໃຊ້ຂໍ້ມູນຂອງທ່ານ ແລະ ກຳນົດການຕັ້ງຄ່າສຳລັບຂີດຈຳກັດເອງ. ຕັ້ງອຸປະກອນໃຫ້ປິດໃຊ້ງານການເຊື່ອມຕໍ່ຂໍ້ມູນມືຖື ເມື່ອປະລິມານຂໍ້ມູນມືຖືທີ່ທ່ານໄດ້ໃຊ້ຮອດຂີດຈຳກັດທີ່ກຳນົດໄວ້ແລ້ວ.

ທ່ານຍັງສາມາດເປີດຄຸນສົມບັດຕົວປະຢັດຂໍ້ມູນ ເພື່ອປ້ອງກັນບໍ່ໃຫ້ບາງແອັບທີ່ແລ່ນຢູ່ໃນພື້ນຫຼັງສົ່ງ ຫຼື ຮັບຂໍ້ມູນ. ເບິ່ງ [ຕົວປະຢັດຂໍ້ມູນ](#) ສຳລັບຂໍ້ມູນເພີ່ມເຕີມ.

ນອກຈາກນີ້ ທ່ານຍັງສາມາດເລືອກແອັບເພື່ອໃຊ້ຂໍ້ມູນມືຖືເລື້ອຍໆ ເຖິງແມ່ນວ່າເວລາທີ່ອຸປະກອນຂອງທ່ານຖືກເຊື່ອມຕໍ່ກັບເຄືອຂ່າຍ Wi-Fi. ເບິ່ງ [ແອັບທີ່ໃຊ້ຂໍ້ມູນມືຖືເທົ່ານັ້ນ](#) ສຳລັບຂໍ້ມູນເພີ່ມເຕີມ.
- **ຮັອດສະບັອດມືຖື ແລະ ການເຊື່ອມໂຍງ:** ໃຊ້ໂທລະສັບເປັນຮັອດສະບັອດມືຖື ເພື່ອແຊຣ໌ການເຊື່ອມຕໍ່ຂໍ້ມູນມືຖືຂອງໂທລະສັບກັບອຸປະກອນອື່ນໆ. ສຳລັບຂໍ້ມູນເພີ່ມເຕີມກ່ຽວກັບຮັອດສະບັອດມືຖື, ເບິ່ງ [ຮັອດສະບັອດມືຖື](#).
 - 📝 ທ່ານອາດຈະມີຄ່າໃຊ້ຈ່າຍເພີ່ມເຕີມເມື່ອໃຊ້ຄຸນສົມບັດນີ້.
- **ການຕັ້ງຄ່າການແກ້ໄຂເພີ່ມເຕີມ:** ກຳນົດການຕັ້ງຄ່າເອງເພື່ອຄວບຄຸມຄຸນສົມບັດອື່ນ. ເບິ່ງ [ການຕັ້ງຄ່າການແກ້ໄຂເພີ່ມເຕີມ](#) ສຳລັບຂໍ້ມູນເພີ່ມເຕີມ.
 - 📝 ບາງຄຸນສົມບັດອາດຈະບໍ່ມີຢູ່ ຂຶ້ນຢູ່ກັບລຸ້ນ.

Wi-Fi

ເປີດຄຸນສົມບັດ Wi-Fi ເພື່ອເຊື່ອມຕໍ່ກັບເຄືອຂ່າຍ Wi-Fi ແລະ ເຂົ້າໃຊ້ອິນເຕີເນັດ ຫຼື ອຸປະກອນເຄືອຂ່າຍອື່ນ.

ການເຊື່ອມຕໍ່ກັບເຄືອຂ່າຍ Wi-Fi

1 ໃນໜ້າຈໍການຕັ້ງຄ່າ, ແຕະ **ການເຊື່ອມຕໍ່** → **Wi-Fi** ແລະ ແຕະສະວິດເພື່ອເປີດມັນ.

2 ເລືອກເຄືອຂ່າຍຈາກລາຍການເຄືອຂ່າຍ Wi-Fi.

ເຄືອຂ່າຍທີ່ມີໄອຄອນລັອກຕ້ອງການລະຫັດຜ່ານ.



- ເມື່ອອຸປະກອນເຊື່ອມຕໍ່ກັບເຄືອຂ່າຍ Wi-Fi, ອຸປະກອນຈະເຊື່ອມຕໍ່ຄືນໃໝ່ກັບເຄືອຂ່າຍນັ້ນໃນແຕ່ລະຄັ້ງທີ່ມັນມີຢູ່ໂດຍບໍ່ຕ້ອງມີລະຫັດຜ່ານ. ເພື່ອປ້ອງກັນບໍ່ໃຫ້ອຸປະກອນເຊື່ອມຕໍ່ກັບເຄືອຂ່າຍໂດຍອັດຕະໂນມັດ, ແຕະ  ຖັດຈາກເຄືອຂ່າຍ ແລະ ແຕະສະວິດ **ເຊື່ອມອີກຄັ້ງອັດຕະໂນມັດ** ເພື່ອປິດມັນ.
- ຖ້າທ່ານບໍ່ສາມາດເຊື່ອມຕໍ່ກັບເຄືອຂ່າຍ Wi-Fi ໄດ້ຢ່າງຖືກຕ້ອງ, ປິດເປີດຄຸນສົມບັດ Wi-Fi ຫຼື ເຮົາເຕີ້ໄວເລສຂອງອຸປະກອນຂອງທ່ານຄືນໃໝ່.

ການກວດເບິ່ງຂໍ້ມູນຄຸນນະພາບເຄືອຂ່າຍ Wi-Fi

ກວດເບິ່ງຂໍ້ມູນຄຸນນະພາບເຄືອຂ່າຍ Wi-Fi, ເຊັ່ນ ຄວາມໄວ ແລະ ຄວາມສະຖຽນ.

ໃນໜ້າຈໍການຕັ້ງຄ່າ, ແຕະ **ການເຊື່ອມຕໍ່** → **Wi-Fi** ແລະ ແຕະສະວິດເພື່ອເປີດມັນ. ຂໍ້ມູນຄຸນນະພາບເຄືອຂ່າຍຈະປະກົດຂຶ້ນຢູ່ກ້ອງເຄືອຂ່າຍ Wi-Fi. ຖ້າມັນບໍ່ປະກົດຂຶ້ນ, ແຕະ  → **Intelligent Wi-Fi** ແລະ ແຕະສະວິດ **ສະແດງຂໍ້ມູນຄຸນນະພາບເຄືອຂ່າຍ** ເພື່ອເປີດມັນ.



ຂໍ້ມູນຄຸນນະພາບອາດຈະບໍ່ປະກົດຂຶ້ນ ຂຶ້ນຢູ່ກັບເຄືອຂ່າຍ Wi-Fi.

ການແຊຣ໌ລະຫັດຜ່ານເຄືອຂ່າຍ Wi-Fi

ຖ້າທ່ານເຮັດຄໍາຂໍຫາບຸກຄົນຜູ້ທີ່ຖືກເຊື່ອມຕໍ່ກັບເຄືອຂ່າຍ Wi-Fi ທີ່ປອດໄພ ເພື່ອແຊຣ໌ລະຫັດຜ່ານຂອງມັນ, ທ່ານສາມາດເຊື່ອມຕໍ່ກັບເຄືອຂ່າຍໂດຍບໍ່ຕ້ອງປ້ອນລະຫັດຜ່ານເຂົ້າ. ຄຸນສົມບັດນີ້ມີຢູ່ລະຫວ່າງອຸປະກອນທີ່ມີລາຍຊື່ຕິດຕໍ່ເຊິ່ງກັນແລະກັນ ແລະ ໜ້າຈໍຂອງອຸປະກອນອື່ນຈະຕ້ອງຖືກເປີດຢູ່.

1 ໃນໜ້າຈໍການຕັ້ງຄ່າ, ແຕະ **ການເຊື່ອມຕໍ່** → **Wi-Fi** ແລະ ແຕະສະວິດເພື່ອເປີດມັນ.

2 ເລືອກເຄືອຂ່າຍຈາກລາຍການເຄືອຂ່າຍ Wi-Fi.

3 ແຕະ **ຂໍລະຫັດຜ່ານ**.

4 ຍອມຮັບຄໍາຂໍການແຊຣ໌ໃນອຸປະກອນອື່ນ.

ລະຫັດຜ່ານ Wi-Fi ຖືກປ້ອນເຂົ້າໃນອຸປະກອນຂອງທ່ານແລ້ວ ແລະ ມັນຖືກເຊື່ອມຕໍ່ກັບເຄືອຂ່າຍແລ້ວ.

Wi-Fi Direct

Wi-Fi Direct ເຊື່ອມຕໍ່ອຸປະກອນໂດຍກົງຜ່ານເຄືອຂ່າຍ Wi-Fi ໂດຍບໍ່ຕ້ອງມີຈຸດເຂົ້າໃຊ້.

- 1 ໃນໜ້າຈໍການຕັ້ງຄ່າ, ແຕະ **ການເຊື່ອມຕໍ່** → **Wi-Fi** ແລະ ແຕະສະວິດເພື່ອເປີດມັນ.
- 2 ແຕະ  → **Wi-Fi Direct**.
ອຸປະກອນທີ່ກວດພົບຖືກເຮັດເປັນລາຍການໄວ້.
ຖ້າອຸປະກອນທີ່ທ່ານຕ້ອງການເຊື່ອມຕໍ່ກັບຢູ່ໃນລາຍການ, ຂໍໃຫ້ອຸປະກອນເປີດຄຸນສົມບັດໂດຍ Wi-Fi Direct ຂອງມັນ.
- 3 ເລືອກອຸປະກອນທີ່ຈະເຊື່ອມຕໍ່ກັບ.
ອຸປະກອນຈະຖືກເຊື່ອມຕໍ່ເມື່ອອຸປະກອນອື່ນຍອມຮັບຄໍາຂໍການເຊື່ອມຕໍ່ Wi-Fi Direct.
ເພື່ອສິ້ນສຸດການເຊື່ອມຕໍ່ອຸປະກອນ, ເລືອກອຸປະກອນທີ່ຈະຕັດເຊື່ອມຕໍ່ຈາກລາຍການ.



ບລູທູດ

ໃຊ້ບລູທູດເພື່ອແລກປ່ຽນຂໍ້ມູນ ຫຼື ໄຟລ໌ມິເດຍກັບອຸປະກອນອື່ນທີ່ເປີດໃຊ້ງານບລູທູດຢູ່.

ຂໍ້ຄວນລະວັງສໍາລັບການໃຊ້ບລູທູດ

- ຊໍາຊຽງບໍ່ຮັບຜິດຊອບຕໍ່ການສູນເສຍ, ການສະກັດກັ້ນ ຫຼື ການໃຊ້ຂໍ້ມູນຜິດທີ່ສົ່ງ ຫຼື ຮັບຜ່ານບລູທູດ.
- ເບິ່ງໃຫ້ແນ່ໃຈທຸກຄັ້ງວ່າທ່ານແຊຣ໌ ແລະ ຮັບຂໍ້ມູນກັບອຸປະກອນທີ່ເຊື່ອຖືໄດ້ ແລະ ປອດໄພຢ່າງຖືກຕ້ອງ. ຖ້າມີສິ່ງກົດຂວາງລະຫວ່າງອຸປະກອນ, ອາດຈະໝູດໄລຍະຫ່າງການປະຕິບັດງານລົງ.
- ບາງອຸປະກອນ, ໂດຍສະເພາະອຸປະກອນທີ່ບໍ່ຖືກທົດສອບ ຫຼື ຖືກຮັບຮອງໂດຍ Bluetooth SIG, ອາດຈະເຂົ້າກັນບໍ່ໄດ້ກັບອຸປະກອນຂອງທ່ານ.
- ຢ່າໃຊ້ຄຸນສົມບັດບລູທູດສໍາລັບຈຸດປະສົງທີ່ຜິດກົດໝາຍ (ຕົວຢ່າງ, ການລະເມີດລິຂະສິດການກັອບປີ້ໄຟລ໌ ຫຼື ການແຕະການສື່ສານສໍາລັບຈຸດປະສົງທາງການຄ້າທີ່ຜິດກົດໝາຍ). ຊໍາຊຽງບໍ່ຮັບຜິດຊອບຕໍ່ຜົນສະທ້ອນຂອງການໃຊ້ຄຸນສົມບັດບລູທູດທີ່ຜິດກົດໝາຍ.

ການຈັບຄູ່ກັບອຸປະກອນບລູທູດອື່ນ

- 1 ໃນໜ້າຈໍການຕັ້ງຄ່າ, ແຕະ **ການເຊື່ອມຕໍ່** → **ບລູທູດ** ແລະ ແຕະສະວິດເພື່ອເປີດມັນ.
ອຸປະກອນທີ່ກວດພົບຈະຖືກເຮັດເປັນລາຍການໄວ້.
 - 2 ເລືອກອຸປະກອນທີ່ຈະຈັບຄູ່ກັບ.
ຖ້າອຸປະກອນທີ່ທ່ານຕ້ອງການຈັບຄູ່ກັບບໍ່ຢູ່ໃນລາຍການ, ຕັ້ງອຸປະກອນເພື່ອເຂົ້າຫາໂໜດການຈັບຄູ່ບລູທູດ. ເບິ່ງຄູ່ມືຜູ້ໃຊ້ຂອງອຸປະກອນອື່ນ.
-  ໂທລະສັບຂອງທ່ານຈະຖືກອຸປະກອນອື່ນເບິ່ງເຫັນໃນຂະນະທີ່ໜ້າຈໍການຕັ້ງຄ່າບລູທູດເປີດຢູ່.
- 3 ຍອມຮັບຄໍາຂໍການເຊື່ອມຕໍ່ບລູທູດໃນໂທລະສັບຂອງທ່ານເພື່ອຢືນຢັນ.
ອຸປະກອນຈະຖືກເຊື່ອມຕໍ່ເມື່ອອຸປະກອນອື່ນຍອມຮັບຄໍາຂໍການເຊື່ອມຕໍ່ບລູທູດ.
ເພື່ອຖອນຈັບຄູ່ອຸປະກອນ, ແຕະ  ຖັດໄປຈາກຊື່ອຸປະກອນ ເພື່ອຖອນຈັບຄູ່ ແລະ ແຕະ **ແຍກຄູ່**.

ການສົ່ງ ແລະ ການຮັບຂໍ້ມູນ

ຫຼາຍແອັບຮອງຮັບການໂອນຂໍ້ມູນຜ່ານບລູທູດ. ທ່ານສາມາດແຊຣ໌ຂໍ້ມູນ, ເຊັ່ນ ຜູ້ຕິດຕໍ່ ຫຼື ໄຟລ໌ມິເດຍ, ກັບອຸປະກອນບລູທູດອື່ນ. ການກະທຳຕໍ່ໄປນີ້ເປັນຕົວຢ່າງຂອງການສົ່ງຮູບໃສ່ອຸປະກອນອື່ນ.

- 1 ເປີດແອັບ **ແກເລີຣີ** ແລະ ເລືອກຮູບ.
- 2 ແຕະ  → **ບລູທູດ** ແລະ ເລືອກອຸປະກອນທີ່ຈະໂອນຮູບໃສ່.
ຖ້າອຸປະກອນທີ່ທ່ານຕ້ອງການຈັບຄູ່ກັບບໍ່ຢູ່ໃນລາຍການ, ຂໍໃຫ້ອຸປະກອນເປີດຕົວເລືອກການເບິ່ງເຫັນຂອງມັນ.
- 3 ຍອມຮັບຄໍາຂໍການເຊື່ອມຕໍ່ບລູທູດໃນອຸປະກອນອື່ນ.

NFC ແລະ ການຊໍາລະເງິນແບບບໍ່ສໍາຜັດ

ທ່ານສາມາດໃຊ້ໂທລະສັບຂອງທ່ານເພື່ອອ່ານແທ້ກການສື່ສານຂໍ້ມູນທີ່ຢູ່ໃກ້ (NFC) ທີ່ມີຂໍ້ມູນກ່ຽວກັບຜະລິດຕະພັນ. ນອກຈາກນີ້ ທ່ານຍັງສາມາດໃຊ້ຄຸນສົມບັດນີ້ເພື່ອເຮັດການຊໍາລະ ແລະ ຊື້ບໍ່ສໍາລັບການຂົນສົ່ງ ຫຼື ເຫດການຫຼັງຈາກດາວໂຫຼດແອັບທີ່ຕ້ອງການ.

-  ອຸປະກອນມີເສືາອາກາດ NFC ພາຍໃນເຄື່ອງ. ຈັດການອຸປະກອນຢ່າງລະມັດລະວັງ ເພື່ອຫຼີກຫຼ່ຽງບໍ່ໃຫ້ເສືາອາກາດ NFC ເສຍຫາຍ.

ການອ່ານຂໍ້ມູນຈາກແທັກ NFC

ໃຊ້ຄຸນສົມບັດ NFC ເພື່ອອ່ານຂໍ້ມູນຜະລິດຕະພັນຈາກແທັກ NFC.

- 1 ໃນໜ້າຈໍການຕັ້ງຄ່າ, ແຕະ **ການເຊື່ອມຕໍ່** ແລະ ແຕະສະວິດ **NFC** ແລະ **ການຊໍາລະເງິນແບບປັດສໍາຜັດ** ເພື່ອເປີດມັນ.
- 2 ວາງພື້ນທີ່ເສືາອາກາດ NFC ເທິງດ້ານຫຼັງຂອງອຸປະກອນຂອງທ່ານໃກ້ແທັກ NFC. ຂໍ້ມູນຈາກແທັກຈະປະກົດຂຶ້ນ.

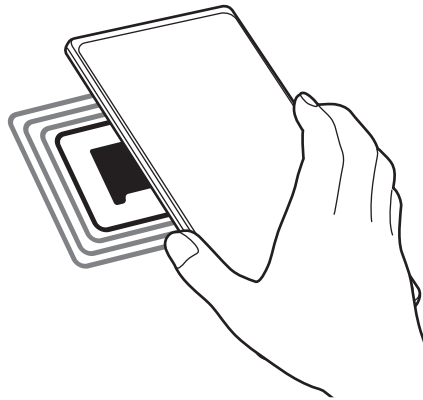

 ເບິ່ງໃຫ້ແນ່ໃຈວ່າໜ້າຈໍຂອງອຸປະກອນຖືກເປີດຢູ່ ແລະ ບົດລັອກແລ້ວ. ບໍ່ດັ່ງນັ້ນ, ອຸປະກອນຈະບໍ່ອ່ານແທັກ NFC ຫຼື ຮັບຂໍ້ມູນ.

ການເຮັດການຊໍາລະດ້ວຍຄຸນສົມບັດ NFC

ກ່ອນທ່ານສາມາດໃຊ້ຄຸນສົມບັດ NFC ເພື່ອເຮັດການຊໍາລະ, ທ່ານຈະຕ້ອງລົງທະບຽນການບໍລິການການຊໍາລະຜ່ານມືຖື. ເພື່ອລົງທະບຽນ ຫຼື ຮັບເອົາຂໍ້ມູນເພີ່ມເຕີມກ່ຽວກັບການບໍລິການ, ຕິດຕໍ່ຜູ້ໃຫ້ການບໍລິການຂອງທ່ານ.

- 1 ໃນໜ້າຈໍການຕັ້ງຄ່າ, ແຕະ **ການເຊື່ອມຕໍ່** ແລະ ແຕະສະວິດ **NFC** ແລະ **ການຊໍາລະເງິນແບບປັດສໍາຜັດ** ເພື່ອເປີດມັນ.
- 2 ສໍາຜັດພື້ນທີ່ເສືາອາກາດ NFC ເທິງດ້ານຫຼັງຂອງອຸປະກອນຂອງທ່ານໃສ່ເຄື່ອງອ່ານປັດ NFC.

ເພື່ອຕັ້ງແອັບການຊໍາລະມາດຕະຖານ, ເປີດໜ້າຈໍການຕັ້ງຄ່າ ແລະ ແຕະ **ການເຊື່ອມຕໍ່** → **NFC** ແລະ **ການຊໍາລະເງິນແບບປັດສໍາຜັດ** → **ການຊໍາລະແບບປັດສໍາຜັດ** → **ການຊໍາລະ** ແລະຈາກນັ້ນ ເລືອກແອັບ.

-  ລາຍການບໍລິການຊໍາລະອາດຈະບໍ່ລວມທັງແອັບການຊໍາລະທີ່ມີຢູ່ທັງໝົດ.
- ຖ້າທ່ານອັບເດດແອັບການຊໍາລະເງິນ ຫຼື ຕິດຕັ້ງແອັບໃໝ່, ການບໍລິການການຊໍາລະເງິນທີ່ທ່ານໃຊ້ກ່ອນນັ້ນອາດຈະໃຊ້ງານບໍ່ໄດ້ຢ່າງຖືກຕ້ອງ. ຖ້າເປັນກໍລະນີນັ້ນ, ໃນໜ້າຈໍການຕັ້ງຄ່າ, ແຕະ **ການເຊື່ອມຕໍ່** → **NFC** ແລະ **ການຊໍາລະເງິນແບບປັດສໍາຜັດ** → **ການຊໍາລະແບບປັດສໍາຜັດ** → **ການຊໍາລະ** ຫຼື **ອື່ນໆ** ແລະຈາກນັ້ນ ເລືອກແອັບອື່ນໆແທນແອັບທີ່ອັບເດດແລ້ວ ຫຼື ທີ່ຫາກໍຕິດຕັ້ງໃໝ່ໆ. ຫຼື ຖອນແອັບທີ່ເລືອກແລ້ວ.

ຕົວປະຍັດຂໍ້ມູນ

ຫຼຸດການນໍາໃຊ້ຂໍ້ມູນຂອງທ່ານລົງໂດຍການປ້ອງກັນບໍ່ໃຫ້ບາງແອັບທີ່ແລ່ນຢູ່ໃນພື້ນຫຼັງສົ່ງ ຫຼື ຮັບຂໍ້ມູນ.

ໃນໜ້າຈໍການຕັ້ງຄ່າ, ແຕະ **ການເຊື່ອມຕໍ່** → **ການນໍາໃຊ້ຂໍ້ມູນ** → **ຕົວປະຍັດຂໍ້ມູນ** ແລະ ແຕະສະວິດເພື່ອເປີດມັນ.

ເມື່ອຄຸນສົມບັດຕົວປະຍັດຂໍ້ມູນຖືກເປີດ, ໄອຄອນ  ຈະປະກົດຂຶ້ນໃນແຖບສະຖານະ.

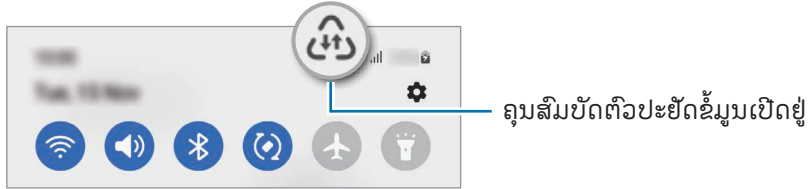

 ເພື່ອເລືອກແອັບທີ່ຈະໃຊ້ຂໍ້ມູນໂດຍບໍ່ຕ້ອງມີຂໍ້ຈໍາກັດ, ແຕະ **ໄດ້ອະນຸຍາດໃຫ້ໃຊ້ຂໍ້ມູນໃນຂະນະທີ່ຕົວປະຍັດຂໍ້ມູນເປີດຢູ່** ແລະ ເລືອກແອັບ.

ແອັບທີ່ໃຊ້ຂໍ້ມູນມີຖືເທົ່ານັ້ນ

ເລືອກແອັບເພື່ອໃຊ້ຂໍ້ມູນມີຖືເລື້ອຍໆ ເມື່ອເວລາອຸປະກອນຂອງທ່ານຖືກເຊື່ອມຕໍ່ກັບເຄືອຂ່າຍ Wi-Fi.

ຕົວຢ່າງ, ທ່ານສາມາດຕັ້ງອຸປະກອນ ເພື່ອໃຊ້ຂໍ້ມູນມີຖືເທົ່ານັ້ນສໍາລັບແອັບທີ່ທ່ານຕ້ອງການເກັບຮັກສາໃຫ້ປອດໄພ ຫຼື ການສະຕຣີມແອັບທີ່ສາມາດຖືກຕັດເຊື່ອມຕໍ່. ເຖິງແມ່ນວ່າທ່ານບໍ່ປິດຄຸນສົມບັດ Wi-Fi, ແອັບຈະເປີດໂດຍໃຊ້ຂໍ້ມູນມີຖື.

ໃນໜ້າຈໍການຕັ້ງຄ່າ, ແຕະ **ການເຊື່ອມຕໍ່** → **ການນໍາໃຊ້ຂໍ້ມູນ** → **ແອັບທີ່ໃຊ້ຂໍ້ມູນມີຖືເທົ່ານັ້ນ**, ແລະ ແຕະສະວິດທີ່ຢູ່ຂ້າງແອັບທີ່ທ່ານຕ້ອງການ.

 ທ່ານອາດຈະມີຄ່າໃຊ້ຈ່າຍເພີ່ມເຕີມເມື່ອໃຊ້ຄຸນສົມບັດນີ້.

ຮັອດສະບັອດມີຖື

ໃຊ້ໂທລະສັບຂອງທ່ານເປັນຮັອດສະບັອດມີຖື ເພື່ອແຊຣ໌ການເຊື່ອມຕໍ່ຂໍ້ມູນມີຖືຂອງໂທລະສັບຂອງທ່ານກັບອຸປະກອນອື່ນ.

1 ໃນໜ້າຈໍການຕັ້ງຄ່າ, ແຕະ **ການເຊື່ອມຕໍ່** → **ຮັອດສະບັອດມີຖື** ແລະ **ການເຊື່ອມໂຍງ** → **ຮັອດສະບັອດມີຖື**.

2 ແຕະສະວິດ ເພື່ອເປີດມັນ.

ໄອຄອນ  ປະກົດຂຶ້ນໃນແຖບສະຖານະ.

ທ່ານສາມາດປ່ຽນລະດັບຄວາມປອດໄພ ແລະ ລະຫັດຜ່ານໂດຍການແຕະ **ກຳນົດຄ່າ**.

3 ໃນໜ້າຈໍຂອງອຸປະກອນອື່ນ, ຊອກຫາ ແລະ ເລືອກໂທລະສັບຂອງທ່ານຈາກລາຍການເຄືອຂ່າຍ Wi-Fi.

ຫຼືວ່າ, ແຕະ **ລະຫັດ QR** ໃນໜ້າຈໍຮັອດສະບັອດມີຖື ແລະ ສະແກນລະຫັດ QR ດ້ວຍອຸປະກອນອື່ນ.



- ຖ້າບໍ່ພົບຮັອດສະບັອດມີຖື, ໃນໂທລະສັບຂອງທ່ານ, ແຕະ **ກຳນົດຄ່າ** ແລະ ຕັ້ງ **ແຖບຄື້ນ** ເປັນ **2.4 GHz**, ແຕະ **ຂັ້ນສູງ** ແລະຈາກນັ້ນແຕະສະວິດ **ເຄືອຂ່າຍທີ່ຖືກເຊື່ອງ** ເພື່ອປິດມັນ.
- ຖ້າທ່ານເປີດຄຸນສົມບັດ **ຮັອດສະບັອດອັດຕະໂນມັດ**, ທ່ານສາມາດແຊຣ໌ການເຊື່ອມຕໍ່ຂໍ້ມູນມີຖືໃນໂທລະສັບຂອງທ່ານກັບອຸປະກອນອື່ນທີ່ລົງຊື່ເຂົ້າໃຊ້ Samsung account ຂອງທ່ານ.

ການຕັ້ງຄ່າການແກ້ໄຂເພີ່ມເຕີມ

ກຳນົດການຕັ້ງຄ່າເພື່ອຄວບຄຸມຄຸນສົມບັດການເຊື່ອມຕໍ່ອື່ນ.

ໃນໜ້າຈໍການຕັ້ງຄ່າ, ແຕະ **ການເຊື່ອມຕໍ່** → **ການຕັ້ງຄ່າການແກ້ໄຂເພີ່ມເຕີມ**.

- ການສະແກນອຸປະກອນໃກ້ຄຽງ:** ຕັ້ງໂທລະສັບໃຫ້ສະແກນຫາອຸປະກອນໃກ້ຄຽງເພື່ອຄວບຄຸມໃສ່.
- ການພິມ:** ກຳນົດຄ່າການຕັ້ງຄ່າສຳລັບການປັບກວດເຄື່ອງພິມທີ່ຖືກຕິດຕັ້ງໃນອຸປະກອນ. ທ່ານສາມາດຊອກຫາເຄື່ອງພິມທີ່ມີຢູ່ ຫຼື ເພີ່ມອັນໜຶ່ງດ້ວຍຕົນເອງເພື່ອພິມໄຟລ໌. ເບິ່ງ **ການພິມ** ສຳລັບຂໍ້ມູນເພີ່ມເຕີມ.
- VPN:** ຕັ້ງເຄືອຂ່າຍສ່ວນຕົວສະເໝືອນຈິງ (VPN) ໃນອຸປະກອນຂອງທ່ານ ເພື່ອເຊື່ອມຕໍ່ກັບເຄືອຂ່າຍສ່ວນຕົວຂອງໂຮງຮຽນ ຫຼື ບໍລິສັດ.
- DNS ສ່ວນຕົວ:** ຕັ້ງອຸປະກອນເພື່ອໃຊ້ຄວາມປອດໄພທີ່ເພີ່ມ DNS ສ່ວນຕົວຂຶ້ນ.
- ອີເທີເນັດ:** ເມື່ອທ່ານເຊື່ອມຕໍ່ສາຍຕີອີເທີເນັດ, ທ່ານສາມາດໃຊ້ເຄືອຂ່າຍແບບມີສາຍ ແລະ ກຳນົດຄ່າການຕັ້ງຄ່າເຄືອຂ່າຍ.

ການພົມ

ກຳນົດຄ່າການຕັ້ງຄ່າສຳລັບການປັບກວດເຄື່ອງພົມທີ່ຖືກຕິດຕັ້ງໃນອຸປະກອນ. ທ່ານສາມາດເຊື່ອມຕໍ່ອຸປະກອນກັບເຄື່ອງພົມ ຜ່ານ Wi-Fi ຫຼື Wi-Fi Direct ແລະ ພົມຮູບ ຫຼື ເອກະສານ.

 ບາງເຄື່ອງພົມອາດຈະບໍ່ເຂົ້າກັນກັບອຸປະກອນ.

ເພີ່ມປັບກວດເຄື່ອງພົມ

ເພີ່ມປັບກວດເຄື່ອງພົມທີ່ທ່ານຕ້ອງການເຊື່ອມຕໍ່ອຸປະກອນໃສ່.

- 1 ໃນໜ້າຈໍການຕັ້ງຄ່າ, ແຕະ ການເຊື່ອມຕໍ່ → ການຕັ້ງຄ່າການແກ້ໄຂເພີ່ມເຕີມ → ການພົມ → ດາວໂຫຼດປັບກວດ.
- 2 ເລືອກປັບກວດເຄື່ອງພົມ ແລະ ຕິດຕັ້ງມັນ.
- 3 ເລືອກປັບກວດເຄື່ອງພົມທີ່ຖືກຕິດຕັ້ງ.
ອຸປະກອນຈະຊອກຫາເຄື່ອງພົມທີ່ຖືກເຊື່ອມຕໍ່ກັບເຄືອຂ່າຍ Wi-Fi ດຽວກັນກັບອຸປະກອນຂອງທ່ານໂດຍອັດຕະໂນມັດ.
- 4 ເລືອກເຄື່ອງພົມທີ່ຈະເພີ່ມ.

 ເພື່ອເພີ່ມເຄື່ອງພົມດ້ວຍຕົນເອງ, ແຕະ  → ເພີ່ມເຄື່ອງພົມ.

ການພົມເນື້ອໃນ

ໃນຂະນະທີ່ກຳລັງເຂົ້າໃຊ້ເນື້ອໃນ, ເຊັ່ນ ຮູບ ຫຼື ເອກະສານ, ເຂົ້າໃຊ້ລາຍການຕົວເລືອກ, ແຕະ ພົມ → ▼ → ທຸກເຄື່ອງພົມ... ແລະ ຈາກນັ້ນເລືອກເຄື່ອງພົມ.

 ວິທີການພົມອາດແຕກຕ່າງກັນ ຂຶ້ນຢູ່ກັບປະເພດເນື້ອໃນ.

ອຸປະກອນທີ່ຖືກເຊື່ອມຕໍ່

ປ່ຽນການຕັ້ງຄ່າສໍາລັບການເຊື່ອມຕໍ່ອຸປະກອນ.

ໃນໜ້າຈໍການຕັ້ງຄ່າ, ແຕະ **ອຸປະກອນທີ່ຖືກເຊື່ອມຕໍ່**.

- **ການແຊຣ໌ດ່ວນ:** ປ່ຽນການຕັ້ງຄ່າແຊຣ໌ດ່ວນ. ເບິ່ງ [ການແຊຣ໌ດ່ວນ](#) ສໍາລັບຂໍ້ມູນເພີ່ມເຕີມ.
- **ສັບປ່ຽນ Buds ອັດຕະໂນມັດ:** ຕັ້ງໃຫ້ Galaxy Buds ສັບປ່ຽນຈາກອຸປະກອນອື່ນເປັນໂທລະສັບຂອງທ່ານເມື່ອທ່ານໂທອອກ ຫຼື ຮັບສາຍໂທ, ຫຼື ມີເດຍ ແລະອື່ນໆ. ທ່ານສາມາດໃຊ້ຄຸນສົມບັດນີ້ໄດ້ສະເພາະເມື່ອທ່ານລົງຊື້ເຂົ້າໃຊ້ Samsung account ດຽວກັນໃນອຸປະກອນອື່ນ ແລະ ທ່ານກໍາລັງໃສ່ Galaxy Buds ຂອງທ່ານ.
- **ໂທ ແລະ ສົ່ງຂໍ້ຄວາມໃນອຸປະກອນອື່ນ:** ເຊື່ອມຕໍ່ແທັບເລັດ ແລະ ໂທລະສັບຂອງທ່ານ ເພື່ອໃຊ້ຄຸນສົມບັດການໂທ ແລະ ການສົ່ງຂໍ້ຄວາມໃນແທັບເລັດດ້ວຍເບີໂທລະສັບຂອງທ່ານ. ທ່ານຈະຕ້ອງລົງທະບຽນ ແລະ ລົງຊື້ເຂົ້າໃຊ້ Samsung account ດຽວກັນໃນແທັບເລັດ ແລະ ໂທລະສັບ. ຄຸນສົມບັດການໂທ ແລະ ການສົ່ງຂໍ້ຄວາມບາງອັນອາດຈະບໍ່ມີຢູ່.
- **ສືບຕໍ່ແອັບໃນອຸປະກອນອື່ນ:** ໃຊ້ແອັບຂອງໂທລະສັບຂອງທ່ານໃນອຸປະກອນອື່ນທີ່ລົງຊື້ເຂົ້າໃຊ້ Samsung account ຂອງທ່ານ.
- **ລິ້ງໃສ່ Windows:** ເຂົ້າໃຊ້ຂໍ້ມູນທີ່ບັນທຶກໃນອຸປະກອນຂອງທ່ານໃນຄອມພິວເຕີຂອງທ່ານທັນທີ. ເບິ່ງ [ລິ້ງໃສ່ Windows](#) ສໍາລັບຂໍ້ມູນເພີ່ມເຕີມ.
- **Multi control:** ໃຊ້ເມົ້າ ແລະ ຄີບອດທີ່ເຊື່ອມຕໍ່ກັບຄອມພິວເຕີຊ່າງທີ່ຮອງຮັບຄຸນສົມບັດນີ້ໃນໂທລະສັບຂອງທ່ານ.
- **Samsung DeX:** ຕັ້ງອຸປະກອນໃຫ້ໃຊ້ໄດ້ຄືກັນກັບຄອມພິວເຕີ. ເບິ່ງ [Samsung DeX](#) ສໍາລັບຂໍ້ມູນເພີ່ມເຕີມ.
- **Smart View:** ເບິ່ງເນື້ອໃນທີ່ຖືກສະແດງໃນໂທລະສັບຂອງທ່ານໃນໜ້າຈໍຂະໜາດໃຫຍ່ໂດຍການເຊື່ອມຕໍ່ໂທລະສັບຂອງທ່ານກັບ TV ຫຼື ຈໍພາບທີ່ເປີດໃຊ້ງານການສາຍພາບໜ້າຈໍ. ເບິ່ງ [Smart View](#) ສໍາລັບຂໍ້ມູນເພີ່ມເຕີມ.
- **Galaxy Wearable:** ເມື່ອທ່ານເຊື່ອມຕໍ່ໂທລະສັບຂອງທ່ານກັບອຸປະກອນທີ່ສາມາດສວມໃສ່ໄດ້, ທ່ານສາມາດກໍານົດການຕັ້ງຄ່າ ແລະ ແອັບຂອງອຸປະກອນທີ່ສາມາດສວມໃສ່ໄດ້ເອງ. ເບິ່ງ [Galaxy Wearable](#) ສໍາລັບຂໍ້ມູນເພີ່ມເຕີມ.
- **SmartThings:** ຄວບຄຸມ ແລະ ຈັດການເຄື່ອງໃຊ້ອັດສະລິຍະ ແລະ ຜະລິດຕະພັນອື່ນເຕີເນັດຂອງສິ່ງຕ່າງໆ (IoT). ເບິ່ງ [SmartThings](#) ສໍາລັບຂໍ້ມູນເພີ່ມເຕີມ.
- **ແອນດຣອຍອັດຕະໂນມັດ:** ເຊື່ອມຕໍ່ອຸປະກອນຂອງທ່ານກັບພາຫານະ ແລະ ຄວບຄຸມບາງຄຸນສົມບັດຂອງອຸປະກອນຂອງທ່ານໃນຈໍສະແດງຜິນຂອງພາຫານະ.

ໂໝດ ແລະ ວຽກປະຈຳ

ການແນະນຳ

ເລືອກໂໝດຕາມກິດຈະກຳ ຫຼື ຈຸດທີ່ຕັ້ງປະຈຸບັນຂອງທ່ານ ຫຼື ເພີ່ມຮູບແບບການນຳໃຊ້ທີ່ຊື່າກັນຂອງທ່ານເປັນວຽກປະຈຳ ແລະ ໃຊ້ອຸປະກອນຂອງທ່ານຢ່າງສະດວກສະບາຍຍິ່ງຂຶ້ນ.

ໃນໜ້າຈໍການຕັ້ງຄ່າ, ແຕະ **ໂໝດ ແລະ ວຽກປະຈຳ**.

ການໃຊ້ໂໝດ

ການເພີ່ມໂໝດ

- 1 ໃນໜ້າຈໍການຕັ້ງຄ່າ, ແຕະ **ໂໝດ ແລະ ວຽກປະຈຳ** → **ໂໝດ**.
- 2 ເລືອກໂໝດທີ່ທ່ານຕ້ອງການ ຫຼື ແຕະ **ເພີ່ມໂໝດ** ເພື່ອເພີ່ມໂໝດຂອງທ່ານເອງ.

ການເປີດໃຊ້ໂໝດ

ໂໝດຈະເປີດໃຊ້ໂດຍອັດຕະໂນມັດ ເມື່ອກວດພົບເງື່ອນໄຂຂອງພວກມັນ. ນອກຈາກນີ້ ທ່ານຍັງສາມາດເປີດໃຊ້ພວກມັນໄດ້ດ້ວຍຕົນເອງໂດຍການແຕະປຸ່ມເມື່ອໃດທີ່ທ່ານຕ້ອງການ.

ເພື່ອເປີດໃຊ້ໂໝດດ້ວຍຕົນເອງ, ເລືອກໂໝດທີ່ທ່ານຕ້ອງການ ແລະ ແຕະ **ເປີດ**.

ເພື່ອປິດໂໝດທີ່ເປີດໃຊ້ຢູ່, ແຕະໂໝດ ແລະ ແຕະ **ປິດ**.

ການໃຊ້ວຽກປະຈຳ

ການເພີ່ມວຽກປະຈຳ

- 1 ໃນໜ້າຈໍການຕັ້ງຄ່າ, ແຕະ **ໂໝດ ແລະ ວຽກປະຈຳ** → **ວຽກປະຈຳ**.
- 2 ແຕະ  ແລະ ເລືອກວຽກປະຈຳທີ່ທ່ານຕ້ອງການ ຫຼື ແຕະ **+** ເພື່ອເພີ່ມວຽກປະຈຳຂອງທ່ານເອງ.
ຖ້າທ່ານຕ້ອງການຕັ້ງເງື່ອນໄຂການເປີດໃຊ້ວຽກປະຈຳເປັນແບບກຳນົດເອງ, ແຕະ **ເລີ່ມຕົ້ນດ້ວຍຕົນເອງ**. ຕົວເລືອກນີ້ຈະປະກົດຂຶ້ນ ເມື່ອບໍ່ມີເງື່ອນໄຂການເປີດໃຊ້ທີ່ຕັ້ງໄວ້ເທົ່ານັ້ນ. ເມື່ອໜ້າຕາປັບອັບປະກົດຂຶ້ນ, ແຕະ **ເພີ່ມ**. ທ່ານສາມາດເພີ່ມວຽກປະຈຳໃສ່ໜ້າຈໍຫຼືກເປັນວິດເຈັດ ແລະ ເຂົ້າໃຊ້ມັນໄດ້ໂດຍກົງ.

ການເປີດໃຊ້ວຽກປະຈຳ

ວຽກປະຈຳອັດຕະໂນມັດຈະເປີດໃຊ້ໂດຍອັດຕະໂນມັດ ເມື່ອກວດພົບເງື່ອນໄຂຂອງພວກມັນ. ສໍາລັບວຽກປະຈຳທີ່ທ່ານຕັ້ງເງື່ອນໄຂ ການເປີດໃຊ້ເປັນ **ເລີ່ມຕົ້ນດ້ວຍຕົນເອງ**, ທ່ານສາມາດເປີດໃຊ້ພວກມັນແບບກຳນົດເອງໂດຍການແຕະປຸ່ມເມື່ອເວລາທີ່ທ່ານ ຕ້ອງການ.

ເພື່ອເປີດໃຊ້ວຽກປະຈຳດ້ວຍຕົນເອງ, ແຕະ  ຖັດໄປຈາກວຽກປະຈຳທີ່ທ່ານຕ້ອງການເປີດໃຊ້. ຫຼືວ່າ, ແຕະວິດເຈັດວຽກປະຈຳໃນ ໜ້າຈໍຫຼັກ.

ເພື່ອຢຸດການເປີດໃຊ້ວຽກປະຈຳ, ແຕະວຽກປະຈຳຢູ່ກ້ອງ **ແລ່ນຢູ່** ແລະ ແຕະ **ຢຸດ**.

ສຽງແລະການສັ່ນ

ຕົວເລືອກ

ປຸງການຕັ້ງຄ່າສໍາລັບສຽງຕ່າງໆໃນອຸປະກອນ.

ໃນໜ້າຈໍການຕັ້ງຄ່າ, ແຕະ **ສຽງແລະການສັ່ນ**.

- **ສຽງ / ສັ່ນ / ປິດສຽງ:** ຕັ້ງອຸປະກອນເພື່ອໃຊ້ໂໝດສຽງ, ໂໝດການສັ່ນ ຫຼື ໂໝດງຽບ.
- **ສັ່ນໃນຂະນະທີ່ມີສາຍໂທເຂົ້າ:** ຕັ້ງອຸປະກອນໃຫ້ສັ່ນ ແລະ ຫຼິ້ນສຽງໂທເຂົ້າສໍາລັບສາຍໂທເຂົ້າ.
- **ປິດສຽງຊົ່ວຄາວ:** ຕັ້ງອຸປະກອນເພື່ອໃຊ້ໂໝດງຽບເປັນໄລຍະເວລາໜຶ່ງ.
- **ສຽງເອິ້ນເຂົ້າ:** ປຸງສຽງໂທເຂົ້າ.
- **ສຽງການແຈ້ງເຕືອນ:** ປຸງສຽງຂອງການແຈ້ງເຕືອນ.
- **ສຽງລະບົບ:** ປຸງສຽງເພື່ອໃຊ້ການກະທຳບາງຢ່າງ, ເຊັ່ນ ການສາກອຸປະກອນ.
- **ລະດັບສຽງ:** ບັບປຸງລະດັບສຽງຂອງອຸປະກອນ.
- **ການສັ່ນເວລາໂທ:** ປຸງການຕັ້ງຄ່າການສັ່ນໃນເວລາໂທ.
- **ການສັ່ນເວລາການແຈ້ງເຕືອນ:** ປຸງການຕັ້ງຄ່າການສັ່ນຂອງການແຈ້ງເຕືອນ.
- **ການສັ່ນຂອງລະບົບ:** ຕັ້ງອຸປະກອນໃຫ້ສັ່ນສໍາລັບການກະທຳ, ເຊັ່ນ ການຄວບຄຸມໜ້າຈໍສໍາຜັດ.
- **ລະດັບການສັ່ນ:** ບັບປຸງການບັງຄັບຂອງການແຈ້ງເຕືອນດ້ວຍການສັ່ນ.
- **ຄຸນນະພາບສຽງ ແລະເອິ້ນເຝິກ:** ຕັ້ງຄຸນນະພາບສຽງ ແລະ ເອິ້ນເຝິກຂອງອຸປະກອນ. ເບິ່ງ **ຄຸນນະພາບສຽງ ແລະເອິ້ນເຝິກ** ສໍາລັບຂໍ້ມູນເພີ່ມເຕີມ.

- **ສຽງເອັບທີ່ແຍກຕ່າງຫາກ:** ຕັ້ງອຸປະກອນເພື່ອຫຼີ້ນສຽງມີເດຍຈາກເອັບສະເພາະໂດຍແຍກກັນໃນອຸປະກອນສຽງອື່ນໆ. ເບິ່ງ **ສຽງເອັບທີ່ແຍກຕ່າງຫາກ** ສໍາລັບຂໍ້ມູນເພີ່ມເຕີມ.



ບາງຄຸນສົມບັດອາດຈະບໍ່ມີຢູ່ ຂຶ້ນຢູ່ກັບລຸ້ນ.

ຄຸນນະພາບສຽງ ແລະເອັບເຝິກ

ຕັ້ງຄຸນນະພາບສຽງ ແລະ ເອັບເຝິກຂອງອຸປະກອນ.

ໃນໜ້າຈໍການຕັ້ງຄ່າ, ແຕະ **ສຽງແລະການສັ່ນ** → **ຄຸນນະພາບສຽງ ແລະເອັບເຝິກ**.

- **Dolby Atmos:** ເລືອກໂໝດສຽງອ້ອມຮອບທີ່ເພີ່ມປະສິດທິພາບສໍາລັບສຽງປະເພດຕ່າງໆ, ເຊັ່ນ ຮູບເງົາ, ເພງ ແລະ ສຽງເວົ້າ. ດ້ວຍ Dolby Atmos, ທ່ານສາມາດສໍາຜັດກັບສຽງທີ່ຍ້າຍໄປອ້ອມຮອບທ່ານ.
- **Dolby Atmos ສໍາລັບຫຼິ້ນເກມ:** ສໍາຜັດກັບສຽງ Dolby Atmos ທີ່ປັບໃຫ້ເໝາະສົມສໍາລັບເກມໃນຂະນະທີ່ຫຼິ້ນເກມຢູ່.
- **ອີຄົວໄລເຊີ:** ເລືອກຕົວເລືອກສໍາລັບປະເພດເພງສະເພາະ ແລະ ມ່ວນຊິນກັບສຽງທີ່ປັບໃຫ້ເໝາະສົມ.
- **UHQ upscaler:** ເພີ່ມປະສິດທິພາບຄວາມລະອຽດສຽງຂອງເພງ ແລະ ວິດີໂອເມື່ອໃຊ້ຊຸດຫູພັງແບບໃຊ້ສາຍ.
- **ປັບສຽງ:** ຕັ້ງສຽງທີ່ດີທີ່ສຸດສໍາລັບທ່ານ.



ທ່ານຈະຕ້ອງເຊື່ອມຕໍ່ຊຸດຫູພັງເພື່ອໃຊ້ຄຸນສົມບັດບາງຢ່າງ ຂຶ້ນຢູ່ກັບລຸ້ນ.

ສຽງເອັບທີ່ແຍກຕ່າງຫາກ

ຕັ້ງອຸປະກອນເພື່ອຫຼີ້ນສຽງມີເດຍຈາກເອັບສະເພາະໃນລໍາໂພງບລູທູດ ຫຼື ຊຸດຫູພັງທີ່ຖືກເຊື່ອມຕໍ່.

ຕົວຢ່າງ, ທ່ານສາມາດພັງສຽງເອັບການກໍານົດທິດທາງຜ່ານລໍາໂພງອຸປະກອນຂອງທ່ານໃນຂະນະທີ່ກໍາລັງພັງການຫຼິ້ນຈາກເອັບເພງຜ່ານລໍາໂພງບລູທູດຂອງພາຫານະ.

- 1 ໃນໜ້າຈໍການຕັ້ງຄ່າ, ແຕະ **ສຽງແລະການສັ່ນ** → **ສຽງເອັບທີ່ແຍກຕ່າງຫາກ** ແລະ ແຕະສະວິດເພື່ອເປີດມັນ.
- 2 ເລືອກເອັບເພື່ອຫຼີ້ນສຽງມີເດຍແບບແຍກກັນ ແລະ ແຕະປຸ່ມກັບຄືນ.
- 3 ເລືອກອຸປະກອນສໍາລັບການຫຼີ້ນສຽງມີເດຍຂອງເອັບທີ່ເລືອກໄວ້.

ແຈ້ງເຕືອນ

ປຽນການຕັ້ງຄ່າການແຈ້ງເຕືອນ.

ໃນໜ້າຈໍການຕັ້ງຄ່າ, ແຕະ **ແຈ້ງເຕືອນ**.

- **ການແຈ້ງເຕືອນແອັບ:** ເລືອກແອັບທີ່ທ່ານຕ້ອງການຮັບການແຈ້ງເຕືອນຈາກ.
- **ການແຈ້ງເຕືອນໜ້າຈໍລັອກ:** ຕັ້ງວິທີສະແດງການແຈ້ງເຕືອນໃນໜ້າຈໍທີ່ລັອກ.
- **ຮູບແບບປັບອັບການແຈ້ງເຕືອນ:** ເລືອກຮູບແບບປັບອັບການແຈ້ງເຕືອນ ແລະ ປຽນການຕັ້ງຄ່າ.
- **ຫ້າມລົບກວນ:** ຕັ້ງອຸປະກອນເພື່ອປິດສຽງທັງໝົດ ຍົກເວັ້ນຂໍ້ຍົກເວັ້ນທີ່ຖືກອະນຸຍາດ.
- **ການຕັ້ງຄ່າຂັ້ນສູງ:** ກຳນົດຄ່າການຕັ້ງຄ່າຂັ້ນສູງສໍາລັບການແຈ້ງເຕືອນ.

ຈໍສະແດງຜົນ

ຕົວເລືອກ

ປຽນການຕັ້ງຄ່າຈໍສະແດງ ແລະ ໜ້າຈໍຫຼັກ.

ໃນໜ້າຈໍການຕັ້ງຄ່າ, ແຕະ **ຈໍສະແດງຜົນ**.

- **ແສງໄຟ / ມືດ:** ເປີດ ຫຼື ປິດໂໝດມືດ.
- **ການຕັ້ງຄ່າໂໝດມືດ:** ຫຼຸດຄວາມເຄັ່ງຕຶງຂອງສາຍຕາລົງໂດຍການນໍາໃຊ້ຕີມທີ່ມືດ ເມື່ອກຳລັງໃຊ້ອຸປະກອນໃນຕອນກາງຄືນ ຫຼື ໃນສະຖານທີ່ທີ່ມືດ. ທ່ານສາມາດຕັ້ງກຳນົດເວລາສໍາລັບການນໍາໃຊ້ໂໝດມືດ.
 -  ຕີມທີ່ມືດອາດຈະນໍາໃຊ້ປັດໄຈກັບບາງແອັບ.
- **ຄວາມແຈ້ງ:** ປັບປຽນຄວາມແຈ້ງຂອງຈໍສະແດງຜົນ.
- **ຄວາມແຈ້ງທີ່ປັບໄດ້:** ຕັ້ງອຸປະກອນເພື່ອຕິດຕາມການປັບປຽນຄວາມແຈ້ງຂອງທ່ານ ແລະ ນໍາໃຊ້ພວກມັນໂດຍອັດຕະໂນມັດໃນສະພາບແສງທີ່ຄ້າຍຄືກັນ.
- **ຄວາມແຈ້ງພິເສດ:** ຕັ້ງການສະແດງຜົນໃຫ້ແຈ້ງກວ່າຄວາມແຈ້ງສູງສຸດ. ຄຸນສົມບັດນີ້ມີຢູ່ເມື່ອທ່ານປິດຄຸນສົມບັດ **ຄວາມແຈ້ງທີ່ປັບໄດ້**.
- **ຄວາມຄ່ອງຕົວຂອງການເຄື່ອນໄຫວ:** ປຽນອັດຕາການຮີເຟຣຊຂອງໜ້າຈໍ. ເມື່ອອັດຕາການຮີເຟຣຊຖືກຕັ້ງແລ້ວ, ໜ້າຈໍຈະເລື່ອນໄດ້ຢ່າງຄ່ອງຕົວຫຼາຍຂຶ້ນ. ເບິ່ງ **ຄວາມຄ່ອງຕົວຂອງການເຄື່ອນໄຫວ** ສໍາລັບຂໍ້ມູນເພີ່ມເຕີມ.

- ແຜ່ນປ້ອງກັນຄວາມສະບາຍຕາ: ຫຼຸດຄວາມເຄັ່ງຕຶງຂອງສາຍຕາລົງໂດຍການຈຳກັດປະລິມານແສງສີຟ້າທີ່ປ່ອຍອອກມາຈາກໜ້າຈໍ. ທ່ານສາມາດຕັ້ງກຳນົດເວລາສໍາລັບການນໍາໃຊ້ຄຸນສົມບັດນີ້.
- ໂໝດໜ້າຈໍ: ປ່ຽນໂໝດໜ້າຈໍເພື່ອປັບປ່ຽນສີ ແລະ ຄວາມຄົມຊັດຂອງຈໍສະແດງຜົນ. ເບິ່ງ [ການປ່ຽນໂໝດໜ້າຈໍ](#) ຫຼື [ການປັບປ່ຽນສີຂອງຈໍສະແດງຜົນ](#) ສໍາລັບຂໍ້ມູນເພີ່ມເຕີມ.
- ຂະໜາດ ແລະ ຮູບແບບຟອນ: ປ່ຽນຂະໜາດ ແລະ ຮູບແບບຕົວໜັງສື.
- ຊຸມໜ້າຈໍ: ສ້າງລາຍການໃນໜ້າຈໍໃຫຍ່ຂຶ້ນ ຫຼື ນ້ອຍລົງ.
- ຄວາມລະອຽດໜ້າຈໍ: ປ່ຽນຄວາມລະອຽດໜ້າຈໍ. ຄວາມລະອຽດທີ່ສູງຂຶ້ນເຮັດໃຫ້ຈໍສະແດງຜົນມີຊີວິດຊີວາຫຼາຍຂຶ້ນ, ແຕ່ພວກມັນຈະໃຊ້ໄຟແບັດເຕີຣີຫຼາຍຂຶ້ນ. ບາງເອັບທີ່ແລ່ນຢູ່ໃນຂະນະນີ້ອາດຈະປົດເມື່ອທ່ານປ່ຽນແປງຄວາມລະອຽດ.
- ເອັບໜ້າຈໍເຕັມ: ເລືອກເອັບເພື່ອໃຊ້ກັບສັດສ່ວນແບບເຕັມໜ້າຈໍ.
- ຄັດເອົາໜ້າຈໍຖ່າຍຮູບ: ຕັ້ງອຸປະກອນໃຫ້ເຊື່ອງກ້ອງໜ້າຈໍຈາກໜ້າຈໍ.
- ຫມິດເວລາໜ້າຈໍ: ຕັ້ງໄລຍະເວລາທີ່ອຸປະກອນລໍຖ້າກ່ອນປົດໄຟດ້ານຫຼັງຂອງຈໍສະແດງຜົນ.
- ໂໝດງ່າຍ: ສັບປ່ຽນເປັນໂໝດງ່າຍເພື່ອສະແດງໄອຄອນທີ່ໃຫຍ່ກວ່າ ແລະ ນໍາໃຊ້ແຜນຜັງທີ່ງ່າຍຂຶ້ນໃສ່ໜ້າຈໍຫຼັກ.
- ຂອບແຜງ: ປ່ຽນການຕັ້ງຄ່າສໍາລັບຂອບແຜງ.
- ແຖບການກຳນົດທິດທາງ: ປ່ຽນການຕັ້ງຄ່າແຖບການກຳນົດທິດທາງ. ເບິ່ງ [ແຖບການກຳນົດທິດທາງ \(ປຸ່ມຊອບ\)](#) ສໍາລັບຂໍ້ມູນເພີ່ມເຕີມ.
- ການປ້ອງກັນການສໍາຜັດແບບບັງເອີນ: ຕັ້ງອຸປະກອນເພື່ອປ້ອງກັນໜ້າຈໍຈາກການກວດຫາການປ້ອນຂໍ້ມູນແບບສໍາຜັດເມື່ອມັນຢູ່ໃນສະຖານທີ່ມິດ, ເຊັ່ນ ຖົງສົ້ງ ຫຼື ກະເບົາ.
- ຄວາມໄວການສໍາຜັດ: ເພີ່ມຄວາມໄວການສໍາຜັດຂອງໜ້າຈໍຂຶ້ນສໍາລັບໃຊ້ກັບກັນແຕກໜ້າຈໍ.
- ສະແດງຂໍ້ມູນການສາກ: ຕັ້ງອຸປະກອນເພື່ອສະແດງຂໍ້ມູນການສາກ, ເຊັ່ນ ເປີເຊັນແບັດເຕີຣີທີ່ເຫຼືອຢູ່ເມື່ອໜ້າຈໍປົດຢູ່.
- Screen saver: ຕັ້ງອຸປະກອນໃຫ້ເປີດໃຊ້ຮູບພັກໜ້າຈໍເມື່ອອຸປະກອນກຳລັງສາກຢູ່.

 ບາງຄຸນສົມບັດອາດຈະບໍ່ມີຢູ່ ຂຶ້ນຢູ່ກັບລຸ້ນ.

ຄວາມຄ່ອງຕົວຂອງການເຄື່ອນໄຫວ

ອັດຕາການຮິເຟຣຊແມ່ນຈຳນວນຄັ້ງຂອງໜ້າຈໍທີ່ຖືກຮິເຟຣຊໃນທຸກໆວິນາທີ. ໃຊ້ອັດຕາການຮິເຟຣຊສູງເພື່ອປ້ອງກັນໜ້າຈໍຈາກການກະພົບເມື່ອມີການສັບປ່ຽນລະຫວ່າງໜ້າຈໍ. ໜ້າຈໍຈະໝົດໄດ້ຢ່າງຄ່ອງຕົວຫຼາຍຂຶ້ນ. ເມື່ອທ່ານເລືອກອັດຕາການຮິເຟຣຊມາດຕະຖານ, ທ່ານສາມາດໃຊ້ແບັດເຕີຣີໄດ້ດົນຂຶ້ນ.

1 ໃນໜ້າຈໍການຕັ້ງຄ່າ, ແຕະ **ຈໍສະແດງຜົນ** → **ຄວາມຄ່ອງຕົວຂອງການເຄື່ອນໄຫວ**.

2 ເລືອກອັດຕາການຮິເຟຣຊ.

- **ທີ່ປັບຕົວໄດ້:** ຮັບເອົາພາບເຄື່ອນໄຫວ ແລະ ການເລື່ອນທີ່ປັບສະດູດໂດຍການປັບປ່ຽນອັດຕາຮິເຟຣຊໜ້າຈໍຂອງທ່ານໃຫ້ສູງຂຶ້ນໂດຍອັດຕະໂນມັດ.
- **ມາດຕະຖານ:** ໃຊ້ອັດຕາການຮິເຟຣຊມາດຕະຖານໃນສະຖານະການປົກກະຕິ ເພື່ອປະຢັດພະລັງງານແບັດເຕີຣີ.

ການປ່ຽນໂໝດໜ້າຈໍ ຫຼື ການປັບປ່ຽນສີຂອງຈໍສະແດງຜົນ

ປ່ຽນໂໝດໜ້າຈໍ ຫຼື ປັບປ່ຽນສີຈໍສະແດງຜົນຕາມຄວາມຕ້ອງການຂອງທ່ານ.

ການປ່ຽນໂໝດໜ້າຈໍ

ໃນໜ້າຈໍການຕັ້ງຄ່າ, ແຕະ **ຈໍສະແດງຜົນ** → **ໂໝດໜ້າຈໍ** ແລະ ເລືອກໂໝດທີ່ທ່ານຕ້ອງການ.

- **ສົດໃສ:** ສິ່ງນີ້ຈະເພີ່ມປະສິດທິພາບຊ່ວງ, ການອີ່ມຕົວ ແລະ ຄວາມຄົມຊັດຂອງສີຂອງຈໍສະແດງຜົນຂອງທ່ານ. ນອກຈາກນີ້ ທ່ານຍັງສາມາດປັບປ່ຽນຄວາມດຸ່ນດ່ຽງສີຂອງຈໍສະແດງຜົນຕາມຄ່າສີໄດ້.
 - **ຕາມທຳມະຊາດ:** ສິ່ງນີ້ປັບປ່ຽນໜ້າຈໍເປັນໂໝດສີແບບທຳມະຊາດ.
-  • ທ່ານສາມາດປັບປ່ຽນສີຈໍສະແດງຜົນໃນໂໝດ **ສົດໃສ** ເທົ່ານັ້ນ.
- ໂໝດ **ສົດໃສ** ອາດຈະເຂົ້າກັນປໍ້ໄດ້ກັບເອັບພາກສ່ວນທີສາມ.

ການເພີ່ມປະສິດທິພາບຄວາມດຸ່ນດ່ຽງສີໜ້າຈໍ

ເພີ່ມປະສິດທິພາບສີຈໍສະແດງຜົນໂດຍການປັບປ່ຽນໂໝດສີໃສ່ຄວາມຕ້ອງການຂອງທ່ານ.

ໃນໜ້າຈໍການຕັ້ງຄ່າ, ແຕະ **ຈໍສະແດງຜົນ** → **ໂໝດໜ້າຈໍ** → **ສົດໃສ** ແລະ ປັບປ່ຽນແຖບການປັບປ່ຽນສີຢູ່ພາຍໃຕ້ **ຄວາມດຸ່ນດ່ຽງສີຂາວ**.

ເມື່ອທ່ານລາກແຖບການປັບປ່ຽນສີໄປຍັງ **ດີຫຼາຍ**, ໂໝດສີຟ້າຈະເພີ່ມຂຶ້ນ. ເມື່ອທ່ານລາກແຖບໄປຍັງ **ອຸ່ນ**, ໂໝດສີແດງຈະເພີ່ມຂຶ້ນ.



ການປັບປຸງໂທນສີໜ້າຈໍຕາມຄ່າສີ

ເພີ່ມຂຶ້ນ ຫຼື ຫຼຸດໂທນສີບາງສ່ວນລົງ ໂດຍການປັບປຸງຄ່າຂອງສີແດງ, ສີຂຽວ ຫຼື ສີຟ້າ ເປັນແຕ່ລະສີ.

- 1 ໃນໜ້າຈໍການຕັ້ງຄ່າ, ແຕະ **ຈໍສະແດງຜົນ** → **ໂທນໜ້າຈໍ** → **ສົດໃສ**.
- 2 ແຕະ **ການຕັ້ງຄ່າຂັ້ນສູງ**.
- 3 ປັບປຸງແຖບສີ **R** (ສີແດງ), **G** (ສີຂຽວ) ຫຼື **B** (ສີຟ້າ) ຕາມຄວາມຕ້ອງການຂອງທ່ານ.
ໂທນສີໜ້າຈໍຈະຖືກປັບປຸງ.

ວອລເປເປີ ແລະ ຮູບແບບ

ປຸງການຕັ້ງຄ່າວອລເປເປີສໍາລັບໜ້າຈໍຫຼັກ ແລະ ໜ້າຈໍທີ່ຖືກລັອກ.

ໃນໜ້າຈໍການຕັ້ງຄ່າ, ແຕະ **ວອລເປເປີ ແລະ ຮູບແບບ**.

ຕີມ

ນໍາໃຊ້ຕີມຕ່າງໆກັບອຸປະກອນ ເພື່ອປຸງສົງປະກອບພາບຂອງໜ້າຈໍຫຼັກ ແລະ ໄອຄອນ.

ໃນໜ້າຈໍການຕັ້ງຄ່າ, ແຕະ **ຕີມ**.

ໜ້າຈໍຫຼັກ

ກໍານົດການຕັ້ງຄ່າສໍາລັບໜ້າຈໍຫຼັກ, ເຊັ່ນ ແຜນຜັງໜ້າຈໍ.

ໃນໜ້າຈໍການຕັ້ງຄ່າ, ແຕະ **ໜ້າຈໍຫຼັກ**.

ໜ້າຈໍລັອກ

ຕົວເລືອກ

ປ່ຽນການຕັ້ງຄ່າສໍາລັບໜ້າຈໍລັອກ.

ໃນໜ້າຈໍການຕັ້ງຄ່າ, ແຕະ **ໜ້າຈໍລັອກ**.

- **ປະເພດການລັອກໜ້າຈໍ:** ປ່ຽນວິທີການລັອກໜ້າຈໍ.
 - **Smart Lock:** ຕັ້ງອຸປະກອນເພື່ອປົດລັອກຕົວມັນເອງ ເມື່ອກວດພົບຈຸດທີ່ຕັ້ງ ຫຼື ອຸປະກອນທີ່ໜ້າເຊື່ອຖື. ເບິ່ງ **Smart Lock** ສໍາລັບຂໍ້ມູນເພີ່ມເຕີມ.
 - **ການຕັ້ງຄ່າລັອກທີ່ປອດໄພ:** ປ່ຽນການຕັ້ງຄ່າການລັອກໜ້າຈໍສໍາລັບວິທີການລັອກທີ່ເລືອກໄວ້.
 - **ໜ້າຈໍລັອກ:** ປ່ຽນການຕັ້ງຄ່າຂອງລາຍການທີ່ສະແດງຢູ່ໃນໜ້າຈໍທີ່ຖືກລັອກ ແລະ ພາບພື້ນຫຼັງສໍາລັບໜ້າຈໍທີ່ຖືກລັອກ.
 - **ວິດເຈັດ:** ປ່ຽນການຕັ້ງຄ່າຂອງລາຍການທີ່ສະແດງເມື່ອທ່ານແຕະໂມງຢູ່ໃນໜ້າຈໍທີ່ຖືກລັອກ.
 - **ສໍາພັດຄ້າງໄວ້ເພື່ອແກ້ໄຂ:** ຕັ້ງອຸປະກອນໃຫ້ສະແດງຕົວເລືອກການແກ້ໄຂເມື່ອທ່ານສໍາຜັດໜ້າຈໍລັອກຄ້າງໄວ້.
 - **Always On Display:** ຕັ້ງອຸປະກອນເພື່ອສະແດງຂໍ້ມູນໃນຂະນະທີ່ໜ້າຈໍຖືກປິດຢູ່. ເບິ່ງ **Always On Display** ສໍາລັບຂໍ້ມູນເພີ່ມເຕີມ.
 - **ໂມງໂຣມມິງ:** ປ່ຽນໂມງທີ່ຈະສະແດງເຂດເວລາທັງທ້ອງຖິ່ນ ແລະ ບ້ານ ໃນໜ້າຈໍທີ່ຖືກລັອກເມື່ອທ່ານໂຣມມິງ.
 - **ກ່ຽວກັບໜ້າຈໍລັອກ:** ກວດເບິ່ງເວີຊັນໜ້າຈໍລັອກ ແລະ ຂໍ້ມູນດ້ານກົດໝາຍ.
-  • ບາງຄຸນສົມບັດອາດຈະບໍ່ມີຢູ່ ຂຶ້ນຢູ່ກັບຜູ້ໃຫ້ບໍລິການ ຫຼື ລຸ້ນ.
- ຕົວເລືອກທີ່ມີຢູ່ອາດແຕກຕ່າງກັນ ຂຶ້ນຢູ່ກັບວິທີການລັອກໜ້າຈໍທີ່ເລືອກໄວ້.

Smart Lock

ທ່ານສາມາດຕັ້ງອຸປະກອນເພື່ອປົດລັອກຕົວເອງ ແລະ ຍັງຄົງປົດລັອກຢູ່ເມື່ອກວດພົບຈຸດທີ່ຕັ້ງ ຫຼື ອຸປະກອນທີ່ເຊື່ອຖືໄດ້.

ຕົວຢ່າງ, ຖ້າທ່ານໄດ້ຕັ້ງບ້ານຂອງທ່ານເປັນຈຸດທີ່ຕັ້ງທີ່ເຊື່ອຖືໄດ້, ເມື່ອທ່ານຮອດບ້ານອຸປະກອນຂອງທ່ານຈະກວດພົບຈຸດທີ່ຕັ້ງ ແລະ ປົດລັອກຕົວເອງໂດຍອັດຕະໂນມັດ.

ໃນໜ້າຈໍການຕັ້ງຄ່າ, ແຕະ **ໜ້າຈໍລັອກ** → **Smart Lock** ແລະ ປະຕິບັດຕາມຄໍາແນະນໍາໃນໜ້າຈໍເພື່ອສໍາເລັດການຕັ້ງ.

-  • ຄຸນສົມບັດນີ້ຈະມີຢູ່ໃຫ້ໃຊ້ຫຼັງຈາກທ່ານຕັ້ງວິທີລັອກໜ້າຈໍ.
- ຖ້າທ່ານບໍ່ໃຊ້ອຸປະກອນຂອງທ່ານເປັນເວລາສີ່ຊົ່ວໂມງ ຫຼື ເມື່ອທ່ານເປີດອຸປະກອນ, ທ່ານຈະຕ້ອງປົດລັອກໜ້າຈໍໂດຍໃຊ້ຮູບແບບ, PIN ຫຼື ລະຫັດຜ່ານທີ່ທ່ານຕັ້ງໄວ້.

Always On Display

(ການສະແດງຂໍ້ມູນເມື່ອໜ້າຈໍປິດຢູ່)

ທ່ານສາມາດກວດເບິ່ງຂໍ້ມູນ, ເຊັ່ນ ໂມງ ຫຼື ປະຕິທິນ ຫຼື ຄວບຄຸມການຫຼິ້ນເພງໃນໜ້າຈໍ ເມື່ອມັນປິດຢູ່.

ນອກຈາກນີ້ ທ່ານຍັງສາມາດກວດເບິ່ງການແຈ້ງເຕືອນສໍາລັບຂໍ້ຄວາມໃໝ່ ຫຼື ສາຍປໍໄດ້ຮັບ.

Always On Display ຖືກຕັ້ງໃຫ້ປະກົດຂຶ້ນເມື່ອທ່ານແຕະໜ້າຈໍເທົ່ານັ້ນ. ເພື່ອປ່ຽນການຕັ້ງຄ່າເພື່ອເຮັດໃຫ້ມັນປະກົດຂຶ້ນຢ່າງ ຕໍ່ເນື່ອງ, ໃນລະຫວ່າງເວລາທີ່ກຳນົດໄວ້ ຫຼື ເມື່ອຮັບການແຈ້ງເຕືອນ, ໃນໜ້າຈໍການຕັ້ງຄ່າ, ແຕະ **ໜ້າຈໍລັອກ** → **Always On Display** ແລະຈາກນັ້ນເລືອກໂໝດທີ່ທ່ານຕ້ອງການ.

 ຄວາມແຈ້ງຂອງ Always On Display ອາດຈະປ່ຽນແປງໂດຍອັດຕະໂນມັດ ຂຶ້ນຢູ່ກັບເງື່ອນໄຂຂອງແສງໄຟ.

ການເປີດການແຈ້ງເຕືອນໃນ Always On Display

ເມື່ອທ່ານຮັບຂໍ້ຄວາມ, ສາຍປໍໄດ້ຮັບ ຫຼື ຂໍ້ມູນເອ້ບ, ໄອຄອນການແຈ້ງເຕືອນຈະປະກົດຂຶ້ນໃນ Always On Display. ແຕະໄອຄອນ ການແຈ້ງເຕືອນສອງຄັ້ງເພື່ອກວດເບິ່ງການແຈ້ງເຕືອນຂອງມັນ.



 ຖ້າໜ້າຈໍຖືກລັອກ, ທ່ານຈະຕ້ອງປົດລັອກມັນເພື່ອກວດເບິ່ງການແຈ້ງເຕືອນ.

ການປິດຄຸນສົມບັດ Always On Display

ເປີດແຜງການແຈ້ງເຕືອນ, ຮູດລົງລຸ່ມ ແລະຈາກນັ້ນ ແຕະ  (Always On Display) ເພື່ອປິດມັນ. ຖ້າທ່ານບໍ່ສາມາດຊອກ ຫາ  (Always On Display) ໃນແຜງດ່ວນ, ແຕະ  ແລະ ລາກປຸ່ມຢູ່ເທິງເພື່ອເພີ່ມມັນ.

ຫຼືວ່າ, ໃນໜ້າຈໍການຕັ້ງຄ່າ, ແຕະ **ໜ້າຈໍລັອກ** ແລະຈາກນັ້ນແຕະສະວິດ **Always On Display** ເພື່ອປິດມັນ.

ຄວາມປອດໄພ ແລະ ຄວາມເປັນສ່ວນຕົວ

ຕົວເລືອກ

ກວດເບິ່ງສະຖານະຄວາມປອດໄພ ແລະ ຄວາມເປັນສ່ວນຕົວຂອງອຸປະກອນ ແລະ ປຸງການຕັ້ງຄ່າ.

ໃນໜ້າຈໍການຕັ້ງຄ່າ, ແຕະ **ຄວາມປອດໄພ ແລະ ຄວາມເປັນສ່ວນຕົວ**.

- **ໜ້າຈໍລັອກ:** ປຸງການຕັ້ງຄ່າສໍາລັບໜ້າຈໍທີ່ລັອກ.
- **ບັນຊີ:** ປຸງການຕັ້ງຄ່າສໍາລັບບັນຊີຂອງທ່ານ.
- **ຊອກຫາມິຖືຂອງຂ້ອຍ:** ເປີດ ຫຼື ປິດຄຸນສົມບັດຊອກຫາມິຖືຂອງຂ້ອຍ. ເຂົ້າເຖິງ smarthingsfind.samsung.com ເພື່ອຕິດຕາມ ແລະ ຄວບຄຸມໂທລະສັບທີ່ເສຍ ຫຼື ຖືກລັກຂອງທ່ານ. ນອກຈາກນີ້ ທ່ານຍັງສາມາດກວດເບິ່ງຈຸດທີ່ຕັ້ງຂອງອຸປະກອນທີ່ສາມາດສວມໃສ່ໄດ້ທີ່ເຊື່ອມຕໍ່ກັບໂທລະສັບນີ້.
- **ຄວາມປອດໄພຂອງແອັບ:** ສະແກນແອັບ ແລະ ຮັກສາໃຫ້ອຸປະກອນຂອງທ່ານປອດໄພຈາກຊອບແວທີ່ເປັນອັນຕະລາຍ.
- **ອັບເດດ:** ກວດເບິ່ງເວີຊັນຂອງຊອບແວໃນອຸປະກອນຂອງທ່ານ ແລະ ກວດຫາການອັບເດດ.
- **ຄວາມເປັນສ່ວນຕົວ:** ປຸງການຕັ້ງຄ່າສໍາລັບຄວາມເປັນສ່ວນຕົວ.
- **ໄບໂອແມັດທຣິກ:** ປຸງການຕັ້ງຄ່າສໍາລັບຂໍ້ມູນໄບໂອແມັດທຣິກ. ເບິ່ງ [ການຈົດຈໍາໃບໜ້າ](#) ແລະ [ການຈົດຈໍາລາຍນິ້ວມື](#) ສໍາລັບຂໍ້ມູນເພີ່ມເຕີມ.
- **Samsung Pass:** ກວດສອບຕົວຕົນຂອງທ່ານຜ່ານຂໍ້ມູນໄບໂອແມັດທຣິກຂອງທ່ານ. ເບິ່ງ [Samsung Pass](#) ສໍາລັບຂໍ້ມູນເພີ່ມເຕີມ.
- **ໂຟລເດີທີ່ປອດໄພ:** ສ້າງໂຟລເດີທີ່ປອດໄພ ເພື່ອປົກປ້ອງເນື້ອໃນສ່ວນຕົວ ແລະ ແອັບຂອງທ່ານຈາກຄົນອື່ນ. ເບິ່ງ [ໂຟລເດີທີ່ປອດໄພ](#) ສໍາລັບຂໍ້ມູນເພີ່ມເຕີມ.
- **Wi-Fi ທີ່ປອດໄພ:** ຕັ້ງອຸປະກອນເພື່ອປົກປ້ອງຂໍ້ມູນຂອງທ່ານໃນຂະນະທີ່ກໍາລັງໃຊ້ເຄືອຂ່າຍ Wi-Fi ທີ່ປອດໄພ. ເບິ່ງ [Wi-Fi ທີ່ປອດໄພ](#) ສໍາລັບຂໍ້ມູນເພີ່ມເຕີມ.
- **Private Share:** ແຊຣ໌ໄຟລ໌ກັບຄົນອື່ນໂດຍໃຊ້ເທັກໂນໂລຊີບລັອກເຊນ.
- **Samsung Blockchain Keystore:** ຈັດການປຸ່ມສ່ວນຕົວບລັອກເຊນຂອງທ່ານຢ່າງປອດໄພ.
- **ຕິດຕັ້ງແອັບທີ່ປ້ອງກັນ:** ຕັ້ງອຸປະກອນເພື່ອອະນຸຍາດໃຫ້ມີການຕັ້ງຄ່າແອັບຈາກແຫຼ່ງທີ່ປ້ອງກັນ.
- **ການຕັ້ງຄ່າຄວາມປອດໄພອື່ນໆ:** ກໍານົດຄ່າການຕັ້ງຄ່າຄວາມປອດໄພເພີ່ມເຕີມ.



ບາງຄຸນສົມບັດອາດຈະບໍ່ມີຢູ່ ຂຶ້ນຢູ່ກັບຜູ້ໃຫ້ບໍລິການ ຫຼື ລຸ້ນ.

ການຈົດຈໍາໃບໜ້າ

ທ່ານສາມາດຕັ້ງອຸປະກອນເພື່ອປົດລັອກໜ້າຈໍໂດຍການຈົດຈໍາໃບໜ້າຂອງທ່ານ.



- ຖ້າທ່ານໃຊ້ໃບໜ້າຂອງທ່ານເປັນວິທີລັອກໜ້າຈໍ, ໃບໜ້າຂອງທ່ານບໍ່ສາມາດຖືກໃຊ້ໄດ້ເພື່ອປົດລັອກໜ້າຈໍສໍາລັບຄັ້ງທໍາອິດຫຼັງຈາກເປີດອຸປະກອນ. ເພື່ອໃຊ້ອຸປະກອນ, ທ່ານຈະຕ້ອງປົດລັອກໜ້າຈໍໂດຍໃຊ້ຮູບແບບ, PIN ຫຼື ລະຫັດຜ່ານທີ່ທ່ານຕັ້ງໄວ້ເມື່ອລົງທະບຽນໃບໜ້າ. ລະວັງຢ່າລືມຮູບແບບ, PIN ຫຼື ລະຫັດຜ່ານຂອງທ່ານ.
- ຖ້າທ່ານປ່ຽນວິທີລັອກໜ້າຈໍເປັນ **ເລື່ອນ** ຫຼື **ປີ້ມ**, ເຊິ່ງຈະປົດໄພ, ຂໍ້ມູນໄບໂອເມັດທຣິກທັງໝົດຂອງທ່ານຈະຖືກລຶບ.

⚠ ຂໍ້ຄວນລະວັງສໍາລັບການໃຊ້ການຈົດຈໍາໃບໜ້າ

ກ່ອນໃຊ້ການຈົດຈໍາໃບໜ້າເພື່ອປົດລັອກອຸປະກອນຂອງທ່ານ, ຈົ່ງຄໍານຶງເຖິງຂໍ້ຄວນລະວັງຕໍ່ໄປນີ້.

- ອຸປະກອນຂອງທ່ານບໍ່ສາມາດຖືກປົດລັອກໄດ້ໂດຍຜູ້ໃດຜູ້ໜຶ່ງ ຫຼື ໂດຍບາງສິ່ງບາງຢ່າງທີ່ຄ້າຍຄືກັບຮູບຂອງທ່ານ.
- ການຈົດຈໍາໃບໜ້າມີຄວາມປອດໄພໜ້ອຍກວ່າຮູບແບບ, PIN ຫຼື ລະຫັດຜ່ານ.

ສໍາລັບການຈົດຈໍາໃບໜ້າທີ່ດີກວ່າ

ພິຈາລະນາດັ່ງຕໍ່ໄປນີ້ເມື່ອໃຊ້ການຈົດຈໍາໃບໜ້າ:

- ພິຈາລະນາເງື່ອນໄຂເມື່ອລົງທະບຽນ, ເຊັ່ນ ການໃສ່ແວ່ນຕາ, ໝວກ, ໜ້າກາກ, ໝວດ ຫຼື ການແຕ່ງໜ້າທີ່ໜ້າ
- ເບິ່ງໃຫ້ແນ່ໃຈວ່າທ່ານຢູ່ໃນພື້ນທີ່ທີ່ມີແສງສະຫວ່າງພຽງພໍ ແລະ ເລັ່ນສັກ້ອງຖ່າຍຮູບສະອາດໃນເວລາລົງທະບຽນ
- ເບິ່ງໃຫ້ແນ່ໃຈວ່າຮູບຂອງທ່ານບໍ່ມົວເພື່ອໃຫ້ໄດ້ຮັບຜົນທີ່ເຂົ້າກັນໄດ້ດີຂຶ້ນ

ການລົງທະບຽນໃບໜ້າຂອງທ່ານ

ສໍາລັບການຈົດຈໍາໃບໜ້າທີ່ດີກວ່າ, ລົງທະບຽນໃບໜ້າຂອງທ່ານຢູ່ໃນເວັບໄຊ ຫຼື ອອກຈາກແສງແດດໂດຍກົງ.

- 1 ໃບໜ້າຈໍການຕັ້ງຄ່າ, ແຕະ ຄວາມປອດໄພ ແລະ ຄວາມເປັນສ່ວນຕົວ → ໄບໂອແມັດທຣິກ → ການຈົດຈໍາໃບໜ້າ.
- 2 ອ່ານຄໍາແນະນໍາໃບໜ້າຈໍ ແລະ ແຕະ ສືບຕໍ່.
- 3 ຕັ້ງວິທີການລັອກໜ້າຈໍ.
- 4 ວາງຕໍາແໜ່ງໃບໜ້າຂອງທ່ານຢູ່ໃນກອບໃບໜ້າຈໍ.
ກ້ອງຖ່າຍຮູບຈະສະແກນໃບໜ້າຂອງທ່ານ.



- ຖ້າການປົດລັອກໜ້າຈໍດ້ວຍໃບໜ້າຂອງທ່ານບໍ່ໃຊ້ງານຢ່າງຖືກຕ້ອງ, ແຕະ ເອົາຂໍ້ມູນໃບໜ້າອອກໄປ ເພື່ອເອົາໃບໜ້າທີ່ລົງທະບຽນຂອງທ່ານອອກໄປ ແລະ ລົງທະບຽນໃບໜ້າຂອງທ່ານອີກຄັ້ງ.
- ເພື່ອເປີດໃຊ້ງານການຈົດຈໍາໃບໜ້າ, ແຕະ ເພີ່ມຮູບລັກສະນະອື່ນເພື່ອເພີ່ມການຈົດຈໍາ ແລະ ເພີ່ມລັກສະນະທີ່ປະກົດຂຶ້ນອື່ນໆ.

ການປົດລັອກໜ້າຈໍດ້ວຍໃບໜ້າຂອງທ່ານ

ທ່ານສາມາດປົດລັອກໜ້າຈໍດ້ວຍໃບໜ້າຂອງທ່ານແທນການໃຊ້ຮູບແບບ, PIN ຫຼື ລະຫັດຜ່ານ.

- 1 ໃບໜ້າຈໍການຕັ້ງຄ່າ, ແຕະ ຄວາມປອດໄພ ແລະ ຄວາມເປັນສ່ວນຕົວ → ໄບໂອແມັດທຣິກ → ການຈົດຈໍາໃບໜ້າ.
- 2 ປົດລັອກໜ້າຈໍໂດຍໃຊ້ວິທີລັອກໜ້າຈໍທີ່ຕັ້ງມາກ່ອນ.
- 3 ແຕະສະວິດ ປົດລັອກດ້ວຍໃບໜ້າ ເພື່ອເປີດມັນ.
- 4 ໃບໜ້າຈໍທີ່ຖືກລັອກ, ເບິ່ງໄປທີ່ໜ້າຈໍ.
ເມື່ອໃບໜ້າຂອງທ່ານຖືກຈົດຈໍາແລ້ວ, ທ່ານສາມາດປົດລັອກໜ້າຈໍໂດຍບໍ່ຕ້ອງໃຊ້ວິທີລັອກໜ້າຈໍເພີ່ມເຕີມໃດໜຶ່ງ. ຖ້າໃບໜ້າຂອງທ່ານບໍ່ຖືກຈົດຈໍາ, ໃຊ້ວິທີລັອກໜ້າຈໍທີ່ຕັ້ງມາກ່ອນ.

ການລຶບຂໍ້ມູນໃບໜ້າທີ່ຖືກລົງທະບຽນ

ທ່ານສາມາດລຶບຂໍ້ມູນໃບໜ້າທີ່ທ່ານໄດ້ລົງທະບຽນໄວ້.

- 1 ໃບໜ້າຈໍການຕັ້ງຄ່າ, ແຕະ ຄວາມປອດໄພ ແລະ ຄວາມເປັນສ່ວນຕົວ → ໄບໂອແມັດທຣິກ → ການຈົດຈໍາໃບໜ້າ.
- 2 ປົດລັອກໜ້າຈໍໂດຍໃຊ້ວິທີລັອກໜ້າຈໍທີ່ຕັ້ງມາກ່ອນ.
- 3 ແຕະ ເອົາຂໍ້ມູນໃບໜ້າອອກໄປ → ເອົາອອກ.
ເມື່ອໃບໜ້າທີ່ລົງທະບຽນໄວ້ຖືກລຶບແລ້ວ, ຄຸນສົມບັດທັງໝົດທີ່ກ່ຽວຂ້ອງຈະຖືກປົດເຊັ່ນດຽວກັນ.

ການຈົດຈໍາລາຍນິ້ວມື

ເພື່ອໃຫ້ການຈົດຈໍາລາຍນິ້ວມືໃຊ້ງານໄດ້, ຈໍາເປັນຕ້ອງໄດ້ລົງທະບຽນລາຍນິ້ວມືຂອງທ່ານ ແລະ ຈັດເກັບໄວ້ໃນອຸປະກອນຂອງທ່ານ.



- ຄຸນສົມບັດນິ້ວມືອາດຈະບໍ່ມີຢູ່ ຂຶ້ນຢູ່ກັບຜູ້ໃຫ້ບໍລິການ ຫຼື ລຸ້ນ.
- ການຈົດຈໍາລາຍນິ້ວມືໃຊ້ລັກສະນະພິເສດສະເພາະຂອງແຕ່ລະລາຍນິ້ວມື ເພື່ອເພີ່ມຄວາມປອດໄພໃຫ້ກັບອຸປະກອນຂອງທ່ານ. ຄວາມເປັນໄປໄດ້ທີ່ເຊັ່ນເຊີລາຍນິ້ວມືຈະສັບສົນສອງລາຍນິ້ວມືທີ່ແຕກຕ່າງກັນແມ່ນມີໜ້ອຍຫຼາຍ. ເຖິງຢ່າງໃດກໍຕາມ, ເປັນກໍລະນີທີ່ຫາຍາກທີ່ລາຍນິ້ວມືທີ່ແຍກກັນຈະຄ້າຍຄືກັນເຊິ່ງເຊັ່ນເຊືອາດຈະຈົດຈໍາພວກມັນເປັນຄືກັນໝົດທຸກຢ່າງ.
- ພົມກັນແຕກແບບໝາສາມາດສົ່ງຜົນກະທົບຕໍ່ການປະຕິບັດງານໄດ້. ຖ້າທ່ານໃຊ້ກັນແຕກໜ້າຈໍ, ກວດເບິ່ງເພື່ອໃຫ້ແນ່ໃຈວ່າມີປ້າຍກໍາກັບວ່າເຂົ້າກັນໄດ້ກັບເຊັ່ນເຊີລາຍນິ້ວມືເທິງໜ້າຈໍຫຼືບໍ່. (ເຊັ່ນ ກັນແຕກໜ້າຈໍທີ່ຊໍາຊຸງຂາຍ)
- ຖ້າທ່ານໃຊ້ລາຍນິ້ວມືຂອງທ່ານເປັນວິທີລັອກໜ້າຈໍ, ລາຍນິ້ວມືຂອງທ່ານບໍ່ສາມາດຖືກໃຊ້ໄດ້ເພື່ອປົດລັອກໜ້າຈໍສໍາລັບຄັ້ງທໍາອິດຫຼັງຈາກເປີດອຸປະກອນ. ເພື່ອໃຊ້ອຸປະກອນ, ທ່ານຈະຕ້ອງປົດລັອກໜ້າຈໍໂດຍໃຊ້ຮູບແບບ, PIN ຫຼື ລະຫັດຜ່ານທີ່ທ່ານຕັ້ງໄວ້ເມື່ອລົງທະບຽນລາຍນິ້ວມື. ລະວັງຢາລົມຮູບແບບ, PIN ຫຼື ລະຫັດຜ່ານຂອງທ່ານ.
- ຖ້າລາຍນິ້ວມືຂອງທ່ານບໍ່ຖືກຈົດຈໍາ, ປົດລັອກອຸປະກອນໂດຍໃຊ້ຮູບແບບ, PIN ຫຼື ລະຫັດຜ່ານທີ່ທ່ານຕັ້ງໄວ້ເມື່ອລົງທະບຽນລາຍນິ້ວມື ແລະ ຈາກນັ້ນລົງທະບຽນລາຍນິ້ວມືຂອງທ່ານຄືນໃໝ່. ຖ້າລົມຮູບແບບ, PIN ຫຼື ລະຫັດຜ່ານຂອງທ່ານ, ທ່ານຈະບໍ່ສາມາດໃຊ້ອຸປະກອນ ຖ້າທ່ານບໍ່ຕັ້ງມັນຄືນໃໝ່. ຊໍາຊຸງຈະບໍ່ຮັບຜິດຊອບຕໍ່ການສູນເສຍຂໍ້ມູນ ຫຼື ຄວາມບໍ່ສະດວກສະບາຍໃດໜຶ່ງທີ່ເກີດຂຶ້ນຈາກການລົມລະຫັດປົດລັອກ.
- ຖ້າທ່ານປ່ຽນວິທີລັອກໜ້າຈໍເປັນ **ເລື່ອນ** ຫຼື **ບີມີ**, ເຊິ່ງຈະບໍ່ປອດໄພ, ຂໍ້ມູນໄບໂອແມັດທຣີກທັງໝົດຂອງທ່ານຈະຖືກລຶບ.

ສໍາລັບການຈົດຈໍາລາຍນິ້ວມືທີ່ດີກວ່າ

ເມື່ອທ່ານສະແກນລາຍນິ້ວມືຂອງທ່ານໃນອຸປະກອນ, ຈົ່ງຄໍານຶງເຖິງເງື່ອນໄຂທີ່ອາດຈະສົ່ງຜົນກະທົບຕໍ່ການປະຕິບັດງານຂອງຄຸນສົມບັດ:

- ອຸປະກອນອາດຈະບໍ່ຈົດຈໍາລາຍນິ້ວມືທີ່ໄດ້ຮັບຜົນກະທົບຈາກຮອຍແຫ້ວ ຫຼື ແປ້ວ.
- ອຸປະກອນອາດຈະບໍ່ຈົດຈໍາລາຍນິ້ວມືຈາກນິ້ວມືໜ້ອຍ ຫຼື ບາງ.
- ເພື່ອປັບປຸງການປະຕິບັດງານການຈົດຈໍາ, ລົງທະບຽນລາຍນິ້ວມືຂອງນິ້ວມືທີ່ໃຊ້ເລື້ອຍໆທີ່ສຸດ ເພື່ອປະຕິບັດງານນອຸປະກອນຂອງທ່ານ.

- ອຸປະກອນຂອງທ່ານມີເຊັ່ນເຊີຈິດຈໍາລາຍນິ້ວມືຢູ່ພາຍໃນເຄື່ອງ ຢູ່ໃຈກາງສ່ວນລຸ່ມຂອງໜ້າຈໍ. ຮັບປະກັນວ່າເຄື່ອງກັນໜ້າຈໍ ແຕກ ຫຼື ໜ້າຈໍສໍາຜັດໃນພື້ນທີ່ເຊັ່ນເຊີຈິດຈໍາລາຍນິ້ວມືບໍ່ມີຮອຍຂີດ ຫຼື ເກີດຄວາມເສຍຫາຍຈາກວັດຖຸ, ເຊັ່ນ ຫຼຽນ, ລູກກະແຈ, ປາກກາ ແລະ ສາຍສັອຍຄໍ.
- ຮັບປະກັນວ່າພື້ນທີ່ເຊັ່ນເຊີຈິດຈໍາລາຍນິ້ວມືທີ່ຢູ່ໃຈກາງສ່ວນລຸ່ມຂອງໜ້າຈໍ ແລະ ນິ້ວມືຂອງທ່ານສະອາດ ແລະ ແຫ້ງ.
- ຖ້າທ່ານນິ້ວມືຂອງທ່ານ ຫຼື ໃຊ້ປາຍນິ້ວມື, ອຸປະກອນອາດຈະບໍ່ຈິດຈໍາລາຍນິ້ວມືຂອງທ່ານ. ກົດໜ້າຈໍເພື່ອໃຫ້ປາຍນິ້ວມືຂອງ ທ່ານກະຈາຍໄປທົ່ວພື້ນຜິວກວ້າງຂອງພື້ນທີ່ການຈິດຈໍາລາຍນິ້ວມື.

ການລົງທະບຽນລາຍນິ້ວມື

- 1 ໃນໜ້າຈໍການຕັ້ງຄ່າ, ແຕະ ຄວາມປອດໄພ ແລະ ຄວາມເປັນສ່ວນຕົວ → ໄບໂອເມັດທຣິກ → ລາຍນິ້ວມື.
- 2 ອ່ານຄໍາແນະນໍາໃນໜ້າຈໍ ແລະ ແຕະ ສືບຕໍ່.
- 3 ຕັ້ງວິທີການລັອກໜ້າຈໍ.
- 4 ແຕະ ລົງທະບຽນ ແລະ ວາງນິ້ວມືຂອງທ່ານເທິງເຊັ່ນເຊີຈິດຈໍາລາຍນິ້ວມື. ຫຼັງຈາກອຸປະກອນກວດພົບນິ້ວມືຂອງທ່ານ, ຍົກມັນ ຂຶ້ນ ແລະ ວາງມັນຢູ່ເທິງເຊັ່ນເຊີຈິດຈໍາລາຍນິ້ວມືອີກຄັ້ງ.
ເຮັດຂ້າງການກະທໍານີ້ຈົນກວ່າລາຍນິ້ວມືຈະຖືກລົງທະບຽນ.

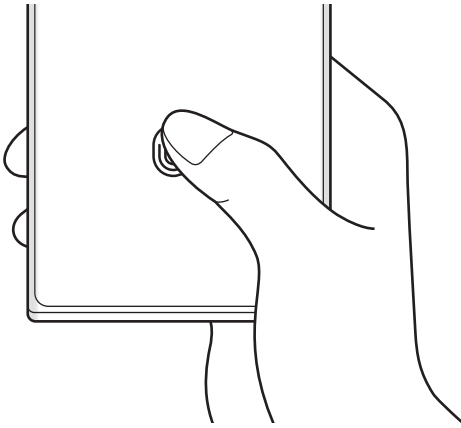

- 5 ເມື່ອທ່ານສໍາເລັດການລົງທະບຽນລາຍນິ້ວມືຂອງທ່ານ, ແຕະ ສໍາເລັດ.
ທ່ານສາມາດກວດເບິ່ງວ່າລາຍນິ້ວມືຂອງທ່ານຖືກລົງທະບຽນໂດຍການແຕະ ກວດເບິ່ງລາຍນິ້ວມືທີ່ຖືກເພີ່ມ.

ການປົດລັອກໜ້າຈໍດ້ວຍລາຍນິ້ວມືຂອງທ່ານ

ທ່ານສາມາດປົດລັອກໜ້າຈໍດ້ວຍລາຍນິ້ວມືຂອງທ່ານແທນການໃຊ້ຮູບແບບ, PIN ຫຼື ລະຫັດຜ່ານ.

- 1 ໃນໜ້າຈໍການຕັ້ງຄ່າ, ແຕະ ຄວາມປອດໄພ ແລະ ຄວາມເປັນສ່ວນຕົວ → ໄບໂອແມັດທຣິກ → ລາຍນິ້ວມື.
- 2 ປົດລັອກໜ້າຈໍໂດຍໃຊ້ວິທີລັອກໜ້າຈໍທີ່ຕັ້ງມາກ່ອນ.
- 3 ແຕະສະວິດ ປົດລັອກລາຍນິ້ວມື ເພື່ອເປີດມັນ.
- 4 ໃນໜ້າຈໍທີ່ຖືກລັອກ, ວາງນິ້ວມືຂອງທ່ານເທິງເຊັ່ນເຊີຈົດຈໍາລາຍນິ້ວມື ແລະ ສະແກນລາຍນິ້ວມືຂອງທ່ານ.

ການປ່ຽນແປງການຕັ້ງຄ່າໄອຄອນການຈົດຈໍາລາຍນິ້ວມື

ຕັ້ງອຸປະກອນເພື່ອສະແດງ ຫຼື ເຊື່ອງໄອຄອນການຈົດຈໍາລາຍນິ້ວມືເມື່ອທ່ານແຕະໜ້າຈໍໃນຂະນະທີ່ໜ້າຈໍປິດຢູ່.

- 1 ໃນໜ້າຈໍການຕັ້ງຄ່າ, ແຕະ ຄວາມປອດໄພ ແລະ ຄວາມເປັນສ່ວນຕົວ → ໄບໂອແມັດທຣິກ → ລາຍນິ້ວມື.
- 2 ປົດລັອກໜ້າຈໍໂດຍໃຊ້ວິທີລັອກໜ້າຈໍທີ່ຕັ້ງມາກ່ອນ.
- 3 ແຕະ ສະແດງໄອຄອນເມື່ອໜ້າຈໍປິດ ແລະ ເລືອກຕົວເລືອກ.

ການລຶບລາຍນິ້ວມືທີ່ລົງທະບຽນໄວ້

ທ່ານສາມາດລຶບລາຍນິ້ວມືທີ່ລົງທະບຽນໄວ້.

- 1 ໃນໜ້າຈໍການຕັ້ງຄ່າ, ແຕະ ຄວາມປອດໄພ ແລະ ຄວາມເປັນສ່ວນຕົວ → ໄບໂອແມັດທຣິກ → ລາຍນິ້ວມື.
- 2 ປົດລັອກໜ້າຈໍໂດຍໃຊ້ວິທີລັອກໜ້າຈໍທີ່ຕັ້ງມາກ່ອນ.
- 3 ເລືອກລາຍນິ້ວມືທີ່ຈະລຶບ ແລະ ແຕະ ເອົາອອກ.

Samsung Pass

ລົງທະບຽນຂໍ້ມູນໄປໂອແມັດທຣິກຂອງທ່ານໃສ່ Samsung Pass ແລະ ກວດສອບຕົວຕົນຂອງທ່ານ ເມື່ອໃຊ້ການບໍລິການທີ່ຈຳເປັນ ຕ້ອງມີຂໍ້ມູນເຂົ້າສູ່ລະບົບ ແລະ ສ່ວນຕົວ.



- ຄຸນສົມບັດການລົງຊື່ເຂົ້າໃຊ້ເວັບໄຊທ໌ມີຢູ່ສຳລັບເວັບໄຊທ໌ຕ່າງໆທີ່ທ່ານເຂົ້າໃຊ້ຜ່ານແອັບ **Samsung Internet** ເທົ່ານັ້ນ. ບາງເວັບໄຊທ໌ອາດຈະປ້ອງຮັບຄຸນສົມບັດນີ້.
- ຂໍ້ມູນໄປໂອແມັດທຣິກທີ່ລົງທະບຽນໄວ້ຈະຖືກບັນທຶກໃສ່ອຸປະກອນຂອງທ່ານເທົ່ານັ້ນ ແລະ ຈະປ່ຽນຊື່ຮັບອຸປະກອນ ຫຼື ເຊັບເວີອື່ນ.

ການລົງທະບຽນ Samsung Pass

ກ່ອນໃຊ້ Samsung Pass, ລົງທະບຽນຂໍ້ມູນໄປໂອແມັດທຣິກຂອງທ່ານໃສ່ Samsung Pass.

ໃນໜ້າຈໍການຕັ້ງຄ່າ, ແຕະ **ຄວາມປອດໄພ ແລະ ຄວາມເປັນສ່ວນຕົວ** → **Samsung Pass**. ປະຕິບັດຕາມຄຳແນະນຳໃນໜ້າຈໍ ເພື່ອສຳເລັດການຕັ້ງ.

ກວດສອບລະຫັດຜ່ານ Samsung account

ທ່ານສາມາດໃຊ້ຂໍ້ມູນໄປໂອແມັດທຣິກທີ່ລົງທະບຽນໄວ້ຂອງທ່ານ ເພື່ອກວດສອບຕົວຕົນຂອງທ່ານແທນການປ້ອນລະຫັດຜ່ານ Samsung account ຂອງທ່ານເມື່ອ, ຕົວຢ່າງ, ທ່ານຊື້ເນື້ອໃນຈາກ **Galaxy Store**.

ໃນໜ້າຈໍຫຼັກຂອງ Samsung Pass, ແຕະ **ໝາຍ** → **ການຕັ້ງຄ່າ** → **ບັນຊີ ແລະ ການຊື້** ແລະ ຈາກນັ້ນແຕະສະວິດ **ກວດສອບດ້ວຍ Samsung Pass** ເພື່ອເປີດມັນ.

ການໃຊ້ Samsung Pass ເພື່ອລົງຊື່ເຂົ້າໃຊ້ເວັບໄຊທ໌ຕ່າງໆ

ທ່ານສາມາດໃຊ້ Samsung Pass ເພື່ອລົງຊື່ເຂົ້າໃຊ້ເວັບໄຊທ໌ຕ່າງໆທີ່ຮອງຮັບການຕື່ມ ID ແລະ ລະຫັດຜ່ານໃສ່ອັດຕະໂນມັດ.

- 1 ໃນໜ້າລົງຊື່ເຂົ້າໃຊ້ຂອງເວັບໄຊທ໌, ປ້ອນ ID ແລະ ລະຫັດຜ່ານຂອງທ່ານເຂົ້າ ແລະ ຈາກນັ້ນແຕະປຸ່ມລົງຊື່ເຂົ້າໃຊ້ຂອງເວັບໄຊທ໌.
- 2 ເມື່ອໜ້າຕ່າງບັບອັບຖາມວ່າທ່ານຕ້ອງການບັນທຶກຂໍ້ມູນລົງຊື່ເຂົ້າໃຊ້ທີ່ປະກົດຂຶ້ນ ຫຼື ບໍ່, ໃຫ້ໝາຍຕົກ **ລົງຊື່ເຂົ້າໃຊ້ດ້ວຍ Samsung Pass** ແລະ ແຕະ **ຈີ່ໄວ້**.

ການໃຊ້ Samsung Pass ເພື່ອລົງຊື່ເຂົ້າໃຊ້ແອັບ

ທ່ານສາມາດໃຊ້ Samsung Pass ເພື່ອລົງຊື່ເຂົ້າໃຊ້ແອັບທີ່ຮອງຮັບການຕິດ ID ແລະ ລະຫັດຜ່ານໃສ່ອັດຕະໂນມັດ.

- 1 ໃນໜ້າລົງຊື່ເຂົ້າໃຊ້ຂອງແອັບ, ປ້ອນ ID ແລະ ລະຫັດຜ່ານຂອງທ່ານເຂົ້າ ແລະ ຈາກນັ້ນແຕະປຸ່ມລົງຊື່ເຂົ້າໃຊ້ຂອງແອັບ.
- 2 ເມື່ອໜ້າຕ່າງປ້ອນອັບຖາມວ່າທ່ານຕ້ອງການບັນທຶກຂໍ້ມູນລົງຊື່ເຂົ້າໃຊ້ຫຼືປະກົດຂຶ້ນ, ແຕະ **ບັນທຶກ**.

ການຈັດການຂໍ້ມູນລົງຊື່ເຂົ້າໃຊ້

ກວດເບິ່ງລາຍການຂອງເວັບໄຊທ໌ ແລະ ແອັບຕ່າງໆທີ່ທ່ານໄດ້ຕັ້ງໄວ້ເພື່ອໃຊ້ Samsung Pass ແລະ ຈັດການຂໍ້ມູນລົງຊື່ເຂົ້າໃຊ້ຂອງທ່ານ.

- 1 ໃນໜ້າຈໍຫຼັກຂອງ Samsung Pass, ແຕະ **ແອັບ/ເວັບໄຊທ໌ຕ່າງໆ** ແລະ ເລືອກເວັບໄຊທ໌ ຫຼື ແອັບຈາກລາຍການ.
- 2 ແຕະ **ແກ້ໄຂ** ແລະ ແກ້ໄຂ ID, ລະຫັດຜ່ານຂອງທ່ານ ແລະ ຊື່ຂອງເວັບໄຊທ໌ ຫຼື ຂອງແອັບ. ເພື່ອລຶບຂໍ້ມູນລົງຊື່ເຂົ້າໃຊ້ຂອງທ່ານ, ແຕະ **ລຶບ**.

ໂດຍໃຊ້ Samsung Pass ກັບເວັບໄຊທ໌ ແລະ ແອັບຕ່າງໆ

ເມື່ອໃຊ້ເວັບໄຊທ໌ ຫຼື ແອັບຕ່າງໆທີ່ຮອງຮັບ Samsung Pass, ທ່ານສາມາດລົງຊື່ເຂົ້າໃຊ້ກັບ Samsung Pass.

ເພື່ອກວດເບິ່ງລາຍການຂອງເວັບໄຊທ໌ ແລະ ແອັບທີ່ຮອງຮັບ Samsung Pass, ໃນໜ້າຈໍຫຼັກ Samsung Pass, ແຕະ  → **ການຕັ້ງຄ່າ** → **ຫຸ້ນສ່ວນ**. ຖ້າບໍ່ມີເວັບໄຊທ໌ ຫຼື ແອັບທີ່ຮອງຮັບ Samsung Pass, **ຫຸ້ນສ່ວນ** ຈະປະກົດຂຶ້ນ.



- ເວັບໄຊທ໌ ແລະ ແອັບຕ່າງໆທີ່ມີຢູ່ອາດຈະແຕກຕ່າງກັນໄປ ຂຶ້ນຢູ່ກັບຜູ້ໃຫ້ການບໍລິການ ຫຼື ລຸ້ນ.
- ຊໍາຊຽງບໍ່ຮັບຜິດຊອບຕໍ່ການສູນເສຍ ຫຼື ຄວາມປ່ຽນແປງໃດໜຶ່ງທີ່ເກີດຈາກການລົງຊື່ເຂົ້າໃຊ້ເວັບໄຊທ໌ ຫຼື ແອັບຕ່າງໆຜ່ານ Samsung Pass.



ການປ້ອນຂໍ້ມູນສ່ວນຕົວຂອງທ່ານເຂົ້າໂດຍອັດຕະໂນມັດ

ທ່ານສາມາດໃຊ້ Samsung Pass ເພື່ອປ້ອນຂໍ້ມູນສ່ວນຕົວຂອງທ່ານເຂົ້າ, ເຊັ່ນ ທີ່ຢູ່ ຫຼື ຂໍ້ມູນບັດຊຳລະເງິນຂອງທ່ານໃນເອັບທີ່ຮອງຮັບການປ້ອນເຂົ້າອັດຕະໂນມັດ.

- 1 ໃນໜ້າຈໍຫຼັກ Samsung Pass, ເລືອກຕົວເລືອກທີ່ຢູ່ກ້ອງ ຂໍ້ມູນສ່ວນຕົວ.
- 2 ປ້ອນຂໍ້ມູນເຂົ້າ ແລະ ແຕະ ບັນທຶກ.
ດຽວນີ້ ທ່ານສາມາດໃຊ້ຂໍ້ມູນໄບໂອເມັດທຣິກທີ່ທ່ານລົງທະບຽນໄວ້ເຂົ້າໃສ່ Samsung Pass ເມື່ອປ້ອນຂໍ້ມູນສ່ວນຕົວເຂົ້າໃນເອັບທີ່ຮອງຮັບໂດຍອັດຕະໂນມັດ.

ການລຶບຂໍ້ມູນ Samsung Pass ຂອງທ່ານ

ທ່ານສາມາດລຶບຂໍ້ມູນໄບໂອເມັດທຣິກ, ຂໍ້ມູນລົງຊື່ເຂົ້າໃຊ້, ຂໍ້ມູນເອັບທີ່ລົງທະບຽນໄວ້ກັບ Samsung Pass ຂອງທ່ານ.

ໃນໜ້າຈໍຫຼັກ Samsung Pass, ແຕະ  → ການຕັ້ງຄ່າ → ເບິ່ງອຸປະກອນທັງໝົດໂດຍໃຊ້ Samsung Pass →  → ອອກຈາກ Samsung Pass.

-  • Samsung account ຂອງທ່ານຍັງຄົງໃຊ້ງານໄດ້ຢູ່.
- ຂໍ້ມູນ Samsung Pass ໃນອຸປະກອນອື່ນທີ່ລົງຊື່ເຂົ້າໃຊ້ Samsung account ຂອງທ່ານ ຈະຖືກລຶບອີກດ້ວຍ.

ໂຟລເດີທີ່ປອດໄພ

ໂຟລເດີທີ່ປອດໄພປ້ອງກັນເນື້ອໃນ ແລະ ເອັບສ່ວນຕົວຂອງທ່ານ, ເຊັ່ນ ຮູບຖ່າຍ ແລະ ຜູ້ຕິດຕໍ່, ຈາກການເຂົ້າໃຊ້ໂດຍບຸກຄົນອື່ນ. ທ່ານສາມາດຮັກສາເນື້ອໃນ ແລະ ເອັບສ່ວນຕົວຂອງທ່ານໃຫ້ປອດໄພໄດ້ເມື່ອອຸປະກອນຖືກປົດລັອກ.

-  ໂຟລເດີທີ່ປອດໄພແມ່ນພື້ນທີ່ປ້ອນເກັບຂໍ້ມູນແຍກຕ່າງຫາກ ແລະ ປອດໄພ. ຂໍ້ມູນໃນໂຟລເດີທີ່ປອດໄພບໍ່ສາມາດຖືກໂອນໃສ່ອຸປະກອນອື່ນຜ່ານວິທີການແຊຣ໌ທີ່ປ້ອງກັນການອະນຸມັດ, ເຊັ່ນ USB ຫຼື Wi-Fi Direct. ຄວາມພະຍາຍາມໃນການກຳນົດລະບົບປະຕິບັດການ ຫຼື ການແກ້ໄຂຊອບແວເອງ ຈະເຮັດໃຫ້ໂຟລເດີທີ່ປອດໄພຖືກລັອກໂດຍອັດຕະໂນມັດ ແລະ ບໍ່ສາມາດເຂົ້າໃຊ້ໄດ້. ກ່ອນບັນທຶກຂໍ້ມູນໃນໂຟລເດີທີ່ປອດໄພ, ເບິ່ງໃຫ້ແນ່ໃຈວ່າໄດ້ແບັກອັບກັອບປື້ຂອງຂໍ້ມູນໃນຈຸດທີ່ຕັ້ງອື່ນທີ່ປອດໄພແລ້ວ.

ການຕັ້ງໂຟລເດີທີ່ປອດໄພ

1 ເປີດ ຕັ້ງຄ່າ ແລະ ແຕະ ຄວາມປອດໄພ ແລະ ຄວາມເປັນສ່ວນຕົວ → ໂຟລເດີທີ່ປອດໄພ.

2 ປະຕິບັດຕາມຄໍາແນະນໍາໃນໜ້າຈໍເພື່ອສໍາເລັດການຕັ້ງ.

ເມື່ອໜ້າຕ່າງປັບອັບຖາມວ່າ ທ່ານຕ້ອງການຕັ້ງປະເພດການລັອກໂຟລເດີທີ່ປອດໄພຄືນໃໝ່ດ້ວຍ Samsung account ຂອງທ່ານປະກົດຂຶ້ນ, ແຕະ **ເປີດໃຊ້ງານ**. ຖ້າທ່ານລືມປະເພດການປົດລັອກ, ທ່ານສາມາດຕັ້ງມັນຄືນໃໝ່ໂດຍໃຊ້ Samsung account ຂອງທ່ານ. ຖ້າທ່ານບໍ່ເປີດຄຸນສົມບັດນີ້, ທ່ານບໍ່ສາມາດຕັ້ງປະເພດການລັອກຄືນໃໝ່ເມື່ອທ່ານລືມມັນ.

ເມື່ອສໍາເລັດການຕັ້ງແລ້ວ. ໜ້າຈໍໂຟລເດີທີ່ປອດໄພຈະປະກົດຂຶ້ນ ແລະ ໄອຄອນແອັບໂຟລເດີທີ່ປອດໄພ (🔒) ຈະຖືກເພີ່ມໃສ່ໜ້າຈໍແອັບ.



- ເມື່ອແອັບ ໂຟລເດີທີ່ປອດໄພ ຖືກລັອກ, ທ່ານຈະຕ້ອງປົດລັອກໂດຍໃຊ້ວິທີລັອກທີ່ຕັ້ງມາກ່ອນ.
- ເພື່ອປຽນຊື່ ຫຼື ໄອຄອນຂອງໂຟລເດີທີ່ປອດໄພ, ແຕະ ⋮ → ກໍານົດເອງ.

ການຕັ້ງເງື່ອນໄຂການລັອກອັດຕະໂນມັດສໍາລັບໂຟລເດີທີ່ປອດໄພ

1 ເປີດແອັບ ໂຟລເດີທີ່ປອດໄພ ແລະ ແຕະ ⋮ → ການຕັ້ງຄ່າ → ລັອກໂຟລເດີທີ່ປອດໄພອັດຕະໂນມັດ.

2 ເລືອກຕົວເລືອກການລັອກ.



ເພື່ອລັອກໂຟລເດີທີ່ປອດໄພຂອງທ່ານດ້ວຍຕົນເອງ, ແຕະ ⋮ → ລັອກ ແລະ ອອກ.

ການຍ້າຍເນື້ອໃນໃສ່ໂຟລເດີທີ່ປອດໄພ

ຍ້າຍເນື້ອໃນ, ເຊັ່ນ ຮູບຖ່າຍ ແລະ ວິດີໂອ, ໃສ່ໂຟລເດີທີ່ປອດໄພ. ການກະທໍາຕໍ່ໄປນີ້ແມ່ນຕົວຢ່າງຂອງການຍ້າຍຮູບຈາກປ່ອນເກັບຂໍ້ມູນມາດຕະຖານໃສ່ໂຟລເດີທີ່ປອດໄພ.

1 ເປີດແອັບ ໂຟລເດີທີ່ປອດໄພ ແລະ ແຕະ ⋮ → ເພີ່ມໄຟລ໌.

2 ແຕະ ຮູບ, ໝາຍຕົກຮູບ ເພື່ອຍ້າຍ ແລະ ຈາກນັ້ນແຕະ ສໍາເລັດ.

3 ແຕະ ຍ້າຍ.

ລາຍການທີ່ເລືອກໄວ້ຈະຖືກລຶບຈາກໂຟລເດີຕົ້ນສະບັບ ແລະ ຖືກຍ້າຍໃສ່ໂຟລເດີທີ່ປອດໄພ. ເພື່ອກັອບປີ້ລາຍການ, ແຕະ ກັອບປີ້.



ວິທີສໍາລັບການຍ້າຍເນື້ອໃນອາດແຕກຕ່າງກັນ ຂຶ້ນຢູ່ກັບປະເພດເນື້ອໃນ.

ການຍ້າຍເນື້ອໃນຈາກໂຟລເດີທີ່ປອດໄພ

ຍ້າຍເນື້ອໃນຈາກໂຟລເດີທີ່ປອດໄພໃສ່ແອັບທີ່ກ່ຽວຂ້ອງໃນບ່ອນເກັບຂໍ້ມູນມາດຕະຖານ. ການກະທຳຕໍ່ໄປນີ້ແມ່ນຕົວຢ່າງຂອງການຍ້າຍຮູບຈາກໂຟລເດີທີ່ປອດໄພໃສ່ບ່ອນເກັບຂໍ້ມູນມາດຕະຖານ.

- 1 ເປີດແອັບ ໂຟລເດີທີ່ປອດໄພ ແລະ ແຕະ ແກເລີຣີ.
- 2 ເລືອກຮູບ ແລະ ແຕະ  → ຍ້າຍອອກຈາກ ໂຟລເດີທີ່ປອດໄພ. ລາຍການທີ່ເລືອກໄວ້ຈະຖືກຍ້າຍໃສ່ ແກເລີຣີ ໃນບ່ອນເກັບຂໍ້ມູນມາດຕະຖານ.

ການເພີ່ມແອັບ

ເພີ່ມແອັບເພື່ອໃຊ້ໃນໂຟລເດີທີ່ປອດໄພ.

- 1 ເປີດແອັບ ໂຟລເດີທີ່ປອດໄພ ແລະ ແຕະ .
- 2 ໝາຍຕົກໜຶ່ງແອັບຂຶ້ນໄປທີ່ຖືກຕິດຕັ້ງໃນອຸປະກອນ ແລະ ແຕະ ເພີ່ມ.

ການເອົາແອັບອອກໄປຈາກໂຟລເດີທີ່ປອດໄພ

ສຳຜັດແອັບທີ່ຈະລຶບຄ້າງໄວ້ ແລະ ແຕະ ຖອນຕິດຕັ້ງ.

ການເພີ່ມບັນຊີ



ເພີ່ມ Samsung account ແລະ ບັນຊີ Google ຂອງທ່ານ ຫຼື ບັນຊີອື່ນໆ, ເພື່ອຊຶງຄໍາກັບແອັບໃນໂຟລເດີທີ່ປອດໄພ.

- 1 ເປີດແອັບ ໂຟລເດີທີ່ປອດໄພ ແລະ ແຕະ  → ການຕັ້ງຄ່າ → ຈັດການບັນຊີ → ເພີ່ມບັນຊີ.
- 2 ເລືອກການບໍລິການບັນຊີ.
- 3 ປະຕິບັດຕາມຄຳແນະນຳ ໃນໜ້າຈໍ ເພື່ອສຳເລັດການຕັ້ງບັນຊີ.

ການເຊື່ອງໂຟລເດີທີ່ປອດໄພ

ທ່ານສາມາດເຊື່ອງທາງລັດໂຟລເດີທີ່ປອດໄພຈາກໜ້າຈໍແອັບ.

ເປີດແອັບ **ໂຟລເດີທີ່ປອດໄພ**, ແຕະ  → **ການຕັ້ງຄ່າ** ແລະຈາກນັ້ນແຕະສະວິດ **ເພີ່ມ ໂຟລເດີທີ່ປອດໄພ ໃສ່ໜ້າຈໍແອັບ** ເພື່ອປິດມັນ.

ຫຼືວ່າ, ເປີດແຜງການແຈ້ງເຕືອນ, ຮູດລົງລຸ່ມ ແລະ ຈາກນັ້ນແຕະ  (**ໂຟລເດີທີ່ປອດໄພ**) ເພື່ອປິດຄຸນສົມບັດ. ຖ້າທ່ານບໍ່ສາມາດຊອກຫາ  (**ໂຟລເດີທີ່ປອດໄພ**) ໃນແຜງດ່ວນ, ແຕະ  ແລະ ລາກປຸ່ມຢູ່ເທິງເພື່ອເພີ່ມມັນ.

ຖ້າທ່ານຕ້ອງການສະແດງໂຟລເດີທີ່ປອດໄພອີກຄັ້ງ, ເປີດ **ຕັ້ງຄ່າ**, ແຕະ **ຄວາມປອດໄພ** ແລະ **ຄວາມເປັນສ່ວນຕົວ** → **ໂຟລເດີທີ່ປອດໄພ** ແລະຈາກນັ້ນແຕະສະວິດ **ເພີ່ມ ໂຟລເດີທີ່ປອດໄພ ໃສ່ໜ້າຈໍແອັບ** ເພື່ອເປີດມັນ.

ການຖອນຕິດຕັ້ງໂຟລເດີທີ່ປອດໄພ

ທ່ານສາມາດຖອນຕິດຕັ້ງໂຟລເດີທີ່ປອດໄພ, ລວມທັງເນື້ອໃນ ແລະ ແອັບໃນມັນ.

ເປີດແອັບ **ໂຟລເດີທີ່ປອດໄພ** ແລະ ແຕະ  → **ການຕັ້ງຄ່າ** → **ການຕັ້ງຄ່າເພີ່ມເຕີມ** → **ຖອນຕິດຕັ້ງ**.

ເພື່ອແບັກອັບເນື້ອໃນກ່ອນຖອນຕິດຕັ້ງໂຟລເດີທີ່ປອດໄພ, ໝາຍຕົກ **ຍ້າຍໄຟລ໌ມີເດຍອອກຈາກໂຟລເດີທີ່ປອດໄພ** ແລະ ແຕະ **ຖອນຕິດຕັ້ງ**. ເພື່ອເຂົ້າໃຊ້ຂໍ້ມູນທີ່ແບັກອັບຈາກໂຟລເດີທີ່ປອດໄພ, ເປີດແອັບ **ໄຟລ໌ຂອງຂ້ອຍ** ແລະ ແຕະ **ປ່ອນເກັບຂໍ້ມູນພາຍໃນ** → **Download** → **Secure Folder**.

 ບັນທຶກທີ່ບັນທຶກໃນ **Samsung Notes** ຈະບໍ່ຖືກແບັກອັບ.

Wi-Fi ທີ່ປອດໄພ

Wi-Fi ທີ່ປອດໄພເປັນການບໍລິການທີ່ເຮັດໃຫ້ການເຊື່ອມຕໍ່ເຄືອຂ່າຍ Wi-Fi ຂອງທ່ານປອດໄພ. ມັນໃສ່ລະຫັດຂໍ້ມູນໂດຍໃຊ້ເຄືອຂ່າຍ Wi-Fi ແລະ ປິດໃຊ້ງານການຕິດຕາມແອັບ ແລະ ເວັບໄຊທ໌ ເພື່ອໃຊ້ທ່ານສາມາດໃຊ້ເຄືອຂ່າຍ Wi-Fi ຢ່າງປອດໄພ. ຕົວຢ່າງ, ເມື່ອໃຊ້ເຄືອຂ່າຍ Wi-Fi ທີ່ປອດໄພໃນສະຖານທີ່ສາທາລະນະ, ເຊັ່ນ ຮ້ານຄາເຟ ຫຼື ສະໜາມບິນ, Wi-Fi ທີ່ປອດໄພຈະຖືກເປີດໂດຍອັດຕະໂນມັດ ເພື່ອບໍ່ໃຫ້ໃຜສາມາດແຮກຂໍ້ມູນເຂົ້າສູ່ລະບົບຂອງທ່ານໄດ້ ຫຼື ຕິດຕາມກິດຈະກຳຂອງທ່ານໃນແອັບແລະເວັບໄຊທ໌.

ໃນໜ້າຈໍການຕັ້ງຄ່າ, ແຕະ **ຄວາມປອດໄພ** ແລະ **ຄວາມເປັນສ່ວນຕົວ** → **Wi-Fi ທີ່ປອດໄພ** ແລະ ປະຕິບັດຕາມຄໍາແນະນຳ ເທິງໜ້າຈໍ ເພື່ອສໍາເລັດການຕັ້ງ.

ເມື່ອ Wi-Fi ທີ່ປອດໄພຖືກເປີດແລ້ວ, ໄອຄອນ  ຈະປະກົດຂຶ້ນໃນແຖບສະຖານະ.

-  ການໃຊ້ຄຸນສົມບັດນີ້ອາດເຮັດໃຫ້ຄວາມໄວເຄືອຂ່າຍ Wi-Fi ຊ້າລົງ.
- ຄຸນສົມບັດນີ້ອາດຈະບໍ່ມີຢູ່ ຂຶ້ນຢູ່ກັບເຄືອຂ່າຍ Wi-Fi, ຜູ້ໃຫ້ບໍລິການ ຫຼື ລຸ້ນ.

ການເລືອກເອັບທີ່ຈະປົກປ້ອງໂດຍໃຊ້ Wi-Fi ທີ່ປອດໄພ

ເລືອກເອັບທີ່ຈະປົກປ້ອງໂດຍໃຊ້ Wi-Fi ທີ່ປອດໄພ ເພື່ອໃຫ້ທ່ານສາມາດປົກປ້ອງຂໍ້ມູນໄດ້ຢ່າງປອດໄພ, ເຊັ່ນ ລະຫັດຜ່ານຂອງທ່ານ ຫຼື ກິດຈະກຳຂອງທ່ານໃນເອັບ, ຈາກການເຂົ້າໃຊ້ໂດຍບຸກຄົນອື່ນ.

ໃນໜ້າຈໍການຕັ້ງຄ່າ, ແຕະ **ຄວາມປອດໄພ ແລະ ຄວາມເປັນສ່ວນຕົວ** → **Wi-Fi ທີ່ປອດໄພ** →  → **ການຕັ້ງຄ່າ** → **ເອັບທີ່ໄດ້ຮັບການປົກປ້ອງ** ແລະ ແຕະສະວິດຖັດຈາກເອັບທີ່ທ່ານຕ້ອງການທີ່ຈະປົກປ້ອງໂດຍໃຊ້ Wi-Fi ທີ່ປອດໄພ.

 ບາງເອັບອາດຈະປ້ອງຮັບຄຸນສົມບັດນີ້.

ການຊື້ແຜນການປົກປ້ອງ

ທ່ານໄດ້ຮັບແຜນການປົກປ້ອງພຣິສໍາລັບເຄືອຂ່າຍ Wi-Fi ໃນທຸກໆເດືອນ. ນອກຈາກນີ້ ທ່ານຍັງສາມາດຊື້ແຜນການປົກປ້ອງແບບຈ່າຍເງິນ ແລະ ມີການປົກປ້ອງແບບວິດແບບປີຈໍາກັດ ເປັນໄລຍະເວລາທີ່ຈໍາກັດ.

1 ໃນໜ້າຈໍການຕັ້ງຄ່າ, ແຕະ **ຄວາມປອດໄພ ແລະ ຄວາມເປັນສ່ວນຕົວ** → **Wi-Fi ທີ່ປອດໄພ**.

2 ແຕະ **ແຜນການປົກປ້ອງ** → **ອັບເກຣດ** ແລະ ເລືອກແຜນທີ່ທ່ານຕ້ອງການ.

 ສໍາລັບແຜນການປົກປ້ອງບາງຢ່າງ, ທ່ານສາມາດໂອນແຜນການປົກປ້ອງໄປຍັງອຸປະກອນອື່ນທີ່ລົງຊື້ເຂົ້າໃຊ້ Samsung account ຂອງທ່ານ.

3 ປະຕິບັດຕາມຄໍາແນະນໍາ ໃນໜ້າຈໍ ເພື່ອສໍາເລັດການຊື້.

ຈຸດທີ່ຕັ້ງ

ປຸງການຕັ້ງຄ່າສໍາລັບການອະນຸຍາດຂໍ້ມູນຈຸດທີ່ຕັ້ງ.

ໃນໜ້າຈໍການຕັ້ງຄ່າ, ແຕະ **ຈຸດທີ່ຕັ້ງ**.

- **ການອະນຸຍາດເອັບ:** ກວດເບິ່ງລາຍການຂອງເອັບທີ່ໄດ້ຮັບອະນຸຍາດໃຫ້ເຂົ້າໃຊ້ຈຸດທີ່ຕັ້ງຂອງອຸປະກອນ ແລະ ແກ້ໄຂການຕັ້ງຄ່າການອະນຸຍາດ.
- **ບໍລິການລະບຸຕໍາແໜ່ງ:** ຕັ້ງອຸປະກອນໃຫ້ໃຊ້ຄຸນສົມບັດ Wi-Fi ຫຼື ບລູທູດ ເພື່ອເພີ່ມຄວາມຖືກຕ້ອງຂອງຂໍ້ມູນຈຸດທີ່ຕັ້ງຂອງທ່ານຂຶ້ນ, ເຖິງແມ່ນວ່າເວລາທີ່ຄຸນສົມບັດຖືກປິດຢູ່. ນອກຈາກນີ້ ທ່ານຍັງສາມາດກວດເບິ່ງການບໍລິການຈຸດທີ່ຕັ້ງທີ່ອຸປະກອນຂອງທ່ານກໍາລັງໃຊ້ຢູ່.
- **ການເຂົ້າໃຊ້ຫຼ້າສຸດ:** ກວດເບິ່ງວ່າເອັບໃດຂໍຂໍ້ມູນຈຸດທີ່ຕັ້ງປະຈຸບັນຂອງທ່ານ.

ຄວາມປອດໄພ ແລະ ສຸກເສີນ

ຈັດການຂໍ້ມູນທາງການແພດ ແລະ ຜູ້ຕິດຕໍ່ສຸກເສີນຂອງທ່ານ. ນອກຈາກນີ້ ທ່ານຍັງສາມາດປຸງການຕັ້ງຄ່າສໍາລັບຄຸນສົມບັດສຸກເສີນ, ເຊັ່ນ ການເຕືອນສຸກເສີນແບບໄຮ້ສາຍ.

ໃນໜ້າຈໍການຕັ້ງຄ່າ, ແຕະ **ຄວາມປອດໄພ ແລະ ສຸກເສີນ**.

- **ຂໍ້ມູນທາງການແພດ:** ປ້ອນຂໍ້ມູນທາງການແພດຂອງທ່ານເຂົ້າ.
- **ຜູ້ຕິດຕໍ່ສຸກເສີນ:** ເພີ່ມຜູ້ຕິດຕໍ່ສຸກເສີນຂອງທ່ານເຂົ້າ.
- **SOS ສຸກເສີນ:** ຕັ້ງອຸປະກອນໃຫ້ໂທອອກສຸກເສີນໄປຍັງເບີໂທທີ່ຕັ້ງໄວ້ລ່ວງໜ້າເມື່ອທ່ານກົດປຸ່ມດ້ານຂ້າງຫ້າຄັ້ງ.
- **ການແຊຣ໌ສຸກເສີນ:** ຕັ້ງອຸປະກອນໃຫ້ສົ່ງຂໍ້ມູນ, ເຊັ່ນ ຈຸດທີ່ຕັ້ງຂອງທ່ານ ຫຼື ການແຈ້ງເຕືອນແບັດເຕີຣີອ່ອນໃນອຸປະກອນຂອງທ່ານ ຫາຜູ້ຕິດຕໍ່ສຸກເສີນຂອງທ່ານສໍາລັບບາງຊ່ວງເວລາ.
- **ການເຕືອນແຜ່ນດິນໄຫວ:** ເປີດຄຸນສົມບັດການເຕືອນແຜ່ນດິນໄຫວ.
- **ປິດສຽງການແຈ້ງເຕືອນໃນເວລາຂັບລົດ:** ເປີດຄຸນສົມບັດຫ້າມລົບກວນໂດຍອັດຕະໂນມັດໃນຂະນະຂັບຂີ່.
- **ບໍລິການສະຖານທີ່ສຸກເສີນ:** ເປີດຄຸນສົມບັດການບໍລິການຈຸດທີ່ຕັ້ງສຸກເສີນ (ELS).
- **ການເຕືອນສຸກເສີນໄວເລສ:** ປຸງການຕັ້ງຄ່າການເຕືອນສຸກເສີນແບບໄຮ້ສາຍ.

 ບາງຄຸນສົມບັດອາດຈະບໍ່ມີຢູ່ ຂຶ້ນຢູ່ກັບພາກພື້ນ ຫຼື ລຸ້ນ.

ບັນຊີ ແລະ ການແບັກອັບ

ຕົວເລືອກ

ຊິງຄ໌, ແບັກອັບ ຫຼື ກູ້ຄິນຂໍ້ມູນໃນອຸປະກອນຂອງທ່ານໂດຍໃຊ້ Samsung Cloud. ນອກຈາກນີ້ ທ່ານຍັງສາມາດລົງຊື້ເຂົ້າໃຊ້ບັນຊີໄດ້, ເຊັ່ນ Samsung account ຫຼື ບັນຊີ Google ຂອງທ່ານ ຫຼື ໂອນຂໍ້ມູນໃສ່ ຫຼື ຈາກອຸປະກອນອື່ນຜ່ານ Smart Switch.

ໃນໜ້າຈໍການຕັ້ງຄ່າ, ແຕະ **ບັນຊີ ແລະ ການແບັກອັບ**.

- **ຈັດການບັນຊີ:** ເພີ່ມ Samsung account ແລະ ບັນຊີ Google ຂອງທ່ານ ຫຼື ບັນຊີອື່ນໆ, ເພື່ອຊິງຄ໌ກັບ.
- **Samsung Cloud:** ແບັກອັບຂໍ້ມູນ ແລະ ການຕັ້ງຄ່າຂອງທ່ານ ແລະ ກູ້ຄິນຂໍ້ມູນ ແລະ ການຕັ້ງຄ່າຂອງອຸປະກອນກ່ອນໜ້າ ເຖິງແມ່ນວ່າໃນເວລາທີ່ທ່ານບໍ່ມີມັນ. ເບິ່ງ **Samsung Cloud** ສໍາລັບຂໍ້ມູນເພີ່ມເຕີມ.

- **Google Drive:** ເກັບຮັກສາຂໍ້ມູນສ່ວນຕົວ, ຂໍ້ມູນເອີບ ແລະ ການຕັ້ງຄ່າຂອງທ່ານໄວ້ໃຫ້ປອດໄພໃນອຸປະກອນຂອງທ່ານ. ທ່ານສາມາດແບັກອັບຂໍ້ມູນທີ່ສໍາຄັນຂອງທ່ານໄດ້. ທ່ານຈະຕ້ອງລົງຊື່ເຂົ້າໃຊ້ບັນຊີ Google ຂອງທ່ານ ເພື່ອແບັກອັບຂໍ້ມູນ.
- **Smart Switch:** ເປີດ Smart Switch ແລະ ໂອນເນື້ອໃນຈາກອຸປະກອນກ່ອນໜ້າຂອງທ່ານ. ເບິ່ງ [ການໂອນຂໍ້ມູນຈາກອຸປະກອນກ່ອນໜ້າຂອງທ່ານ \(Smart Switch\)](#) ສໍາລັບຂໍ້ມູນເພີ່ມເຕີມ.



ແບັກອັບຂໍ້ມູນຂອງທ່ານໃສ່ຈຸດທີ່ຕັ້ງທີ່ປອດໄພຢ່າງເປັນປົກກະຕິ, ເຊັ່ນ Samsung Cloud ຫຼື ຄອມພິວເຕີ, ເພື່ອໃຫ້ທ່ານສາມາດກູ້ຄືນມັນ ຖ້າຂໍ້ມູນເສຍຫາຍ ຫຼື ສູນເສຍ ຍ້ອນມີການຕັ້ງຂໍ້ມູນໂຮງງານຄືນໃໝ່ແບບບໍ່ໄດ້ຕັ້ງໃຈ.

Samsung Cloud

ແບັກອັບຂໍ້ມູນໃນອຸປະກອນຂອງທ່ານໃສ່ Samsung Cloud ແລະ ກູ້ຄືນມັນພາຍຫຼັງ.

ການແບັກອັບຂໍ້ມູນ

ທ່ານສາມາດແບັກອັບຂໍ້ມູນໃນອຸປະກອນຂອງທ່ານໃສ່ Samsung Cloud.

- 1 ໃນໜ້າຈໍການຕັ້ງຄ່າ, ແຕະ **ບັນຊີ ແລະການແບັກອັບ** ແລະ ແຕະ **ແບັກອັບຂໍ້ມູນ** ຢູ່ກ້ອງ **Samsung Cloud**.
- 2 ແຕະສະວິດຖັດໄປຈາກລາຍການທີ່ທ່ານຕ້ອງການແບັກອັບ ແລະ ແຕະ **ແບັກອັບດຽວນີ້**.
- 3 ແຕະ **ສໍາເລັດແລ້ວ**.



- ບາງຂໍ້ມູນຈະບໍ່ຖືກແບັກອັບ. ເພື່ອກວດເບິ່ງຂໍ້ມູນທີ່ຈະຖືກແບັກອັບ, ໃນໜ້າຈໍການຕັ້ງຄ່າ, ແຕະ **ບັນຊີ ແລະການແບັກອັບ** ແລະ ແຕະ **ແບັກອັບຂໍ້ມູນ** ຢູ່ກ້ອງ **Samsung Cloud**.
- ເພື່ອກວດເບິ່ງຂໍ້ມູນແບັກອັບສໍາລັບອຸປະກອນອື່ນໃນ Samsung Cloud ຂອງທ່ານ, ໃນໜ້າຈໍການຕັ້ງຄ່າ, ແຕະ **ບັນຊີ ແລະການແບັກອັບ** → **ຮິສະຕີຂໍ້ມູນ** ແລະຈາກນັ້ນເລືອກອຸປະກອນທີ່ທ່ານຕ້ອງການ.

ການກູ້ຄືນຂໍ້ມູນ

ທ່ານສາມາດຮິສະຕີຂໍ້ມູນແບັກອັບຂອງທ່ານຈາກ Samsung Cloud ໃສ່ອຸປະກອນຂອງທ່ານ.

- 1 ໃນໜ້າຈໍການຕັ້ງຄ່າ, ແຕະ **ບັນຊີ ແລະການແບັກອັບ**.
- 2 ແຕະ **ຮິສະຕີຂໍ້ມູນ** ແລະ ເລືອກອຸປະກອນທີ່ທ່ານຕ້ອງການ.
- 3 ຕົກເອົາລາຍການທີ່ທ່ານຕ້ອງການກູ້ຄືນ ແລະ ແຕະ **ຮີພັນກັບຄືນ**.

ກຸກເກີລ

ກຳນົດຄ່າການຕັ້ງຄ່າສໍາລັບບາງຄຸນສົມບັດທີ່ຈັດໃຫ້ໂດຍ Google.

ໃນໜ້າຈໍການຕັ້ງຄ່າ, ແຕະ **ກຸກເກີລ**.

ຄຸນສົມບັດຂັ້ນສູງ

ຕົວເລືອກ

ເປີດຄຸນສົມບັດຂັ້ນສູງ ແລະ ປ່ຽນການຕັ້ງຄ່າທີ່ຄວບຄຸມພວກມັນ.

ໃນໜ້າຈໍການຕັ້ງຄ່າ, ແຕະ **ຄຸນສົມບັດຂັ້ນສູງ**.

- **ແລັບ:** ໃຊ້ຄຸນສົມບັດໃໝ່ຂອງອຸປະກອນ.
 - **S Pen:** ປ່ຽນການຕັ້ງຄ່າສໍາລັບໃຊ້ S Pen. ເບິ່ງ [S Pen \(Galaxy S23 Ultra\)](#) ສໍາລັບຂໍ້ມູນເພີ່ມເຕີມ.
 - **ປຸ່ມດ້ານຂ້າງ:** ເລືອກເອັບ ຫຼື ຄຸນສົມບັດເພື່ອເປີດໃຊ້ໂດຍໃຊ້ປຸ່ມດ້ານຂ້າງ. ເບິ່ງ [ການຕັ້ງຄ່າປຸ່ມດ້ານຂ້າງ](#) ສໍາລັບຂໍ້ມູນເພີ່ມເຕີມ.
 - **ການເຄື່ອນໄຫວ ແລະທ່າທາງ:** ເປີດຄຸນສົມບັດການເຄື່ອນໄຫວ ແລະ ກຳນົດການຕັ້ງຄ່າເອງ. ເບິ່ງ [ການເຄື່ອນໄຫວ ແລະທ່າທາງ](#) ສໍາລັບຂໍ້ມູນເພີ່ມເຕີມ.
 - **ໂໝດມີຂ້າງດຽວ:** ເປີດໂໝດການປະຕິບັດງານດ້ວຍມີຂ້າງດຽວເພື່ອຄວາມສະດວກສະບາຍຂອງທ່ານເມື່ອໃຊ້ອຸປະກອນດ້ວຍມີຂ້າງດຽວ.
 - **ຄໍາແນະນໍາອັດສະລິຍະ:** ຕັ້ງອຸປະກອນໃຫ້ວິເຄາະຂໍ້ມູນທີ່ສໍາຄັນໃນຂໍ້ຄວາມທີ່ເລືອກໄວ້ ຫຼື ຂໍ້ຄວາມທີ່ໄດ້ຮັບ, ເຊັ່ນ ເຫດການ ແລະ ທີ່ຢູ່ ແລະ ແນະນໍາໃຫ້ເພີ່ມພວກມັນເປັນເຫດການໃນປະຕິທິນ ຫຼື ເພື່ອໃຊ້ເອັບທີ່ກ່ຽວຂ້ອງ. ນອກຈາກນີ້ ທ່ານຍັງສາມາດຮັບເອົາຄໍາແນະນໍາສໍາລັບການກະທໍາທີ່ເປັນປະໂຫຍດ ຫຼື ຂໍ້ຄວາມທີ່ຈະປ້ອນເຂົ້າຕາມປະຫວັດການນໍາໃຊ້ເອັບຂອງທ່ານ.
-  ຂໍ້ມູນທີ່ເກັບເອົາຖືກຈັດເກັບ ແລະ ຖືກໃຊ້ໃນອຸປະກອນນີ້ເພື່ອປົກປ້ອງຂໍ້ມູນສ່ວນຕົວຂອງທ່ານເທົ່ານັ້ນ.
- **ຮູບໜ້າຈໍ ແລະ ເຄື່ອງບັນທຶກໜ້າຈໍ:** ປ່ຽນການຕັ້ງຄ່າສໍາລັບຮູບຖ່າຍໜ້າຈໍ ແລະ ເຄື່ອງບັນທຶກໜ້າຈໍ.
 - **ສະແດງຜູ້ຕິດຕໍ່ເມື່ອແຊຣ໌ເນື້ອໃນ:** ຕັ້ງອຸປະກອນເພື່ອສະແດງຜູ້ຄົນທີ່ທ່ານເຊື່ອມຕິແລ້ວໃນແຜງຕົວເລືອກການແຊຣ໌ເພື່ອໃຫ້ທ່ານສາມາດແຊຣ໌ເນື້ອໃນໂດຍກົງ.

- **ເອັບເຟກໂທວີດີໂອ:** ຕັ້ງເພື່ອໃຊ້ຄຸນສົມບັດທີ່ປ່ຽນພື້ນຫຼັງ ຫຼື ບລັອກສຽງບົບກວນໃນພື້ນຫຼັງໃນລະຫວ່າງໂທວີດີໂອ. ເບິ່ງ [ເອັບເຟກໂທວີດີໂອ](#) ສໍາລັບຂໍ້ມູນເພີ່ມເຕີມ.
 - ☑ • ຄຸນສົມບັດນີ້ມີຢູ່ໃນບາງເອັບເທົານັ້ນ.
 - ບາງຄຸນສົມບັດອາດຈະບໍ່ມີຢູ່ ຂຶ້ນຢູ່ກັບລຸ້ນ.
- **Game Launcher:** ເປີດ Game Launcher. ເບິ່ງ [Game Launcher](#) ສໍາລັບຂໍ້ມູນເພີ່ມເຕີມ.
- **ຄວາມແຈ້ງຂອງວິດີໂອ:** ເພີ່ມຄຸນນະພາບຮູບຂອງວິດີໂອຂອງທ່ານ ເພື່ອມ່ວນຊື່ນກັບສີທີ່ສົດໃສ ແລະ ມີຊີວິດຊີວາຫຼາຍຂຶ້ນ.
 - ☑ ຄຸນສົມບັດນີ້ອາດຈະບໍ່ມີຢູ່ໃນບາງເອັບ.
- **Dual Messenger:** ຕິດຕັ້ງເອັບທີສອງ ແລະ ໃຊ້ສອງບັນຊີແບບແຍກກັນສໍາລັບເອັບຕົວສົ່ງຂໍ້ຄວາມດຽວກັນ. ເບິ່ງ [Dual Messenger](#) ສໍາລັບຂໍ້ມູນເພີ່ມເຕີມ.
 - ☑ ບາງຄຸນສົມບັດອາດຈະບໍ່ມີຢູ່ ຂຶ້ນຢູ່ກັບຜູ້ໃຫ້ບໍລິການ ຫຼື ລຸ້ນ.

ການເຄື່ອນໄຫວ ແລະທ່າທາງ

ເປີດຄຸນສົມບັດການເຄື່ອນໄຫວ ແລະ ກຳນົດການຕັ້ງຄ່າເອງ.

ໃນໜ້າຈໍການຕັ້ງຄ່າ, ແຕະ [ຄຸນສົມບັດຂັ້ນສູງ](#) → [ການເຄື່ອນໄຫວ ແລະທ່າທາງ](#).

- **ຍົກຂັ້ນເພື່ອປຸກ:** ຕັ້ງອຸປະກອນເພື່ອເປີດໜ້າຈໍ ເມື່ອທ່ານຈັບມັນຂຶ້ນມາ.
- **ແຕະສອງຄັ້ງເພື່ອເປີດໜ້າຈໍ:** ຕັ້ງອຸປະກອນໃຫ້ເປີດໜ້າຈໍໂດຍການແຕະປ່ອນໃດໜຶ່ງເທິງໜ້າຈໍສອງຄັ້ງ ໃນຂະນະທີ່ໜ້າຈໍປິດຢູ່.
- **ແຕະສອງຄັ້ງເພື່ອປິດໜ້າຈໍ:** ຕັ້ງອຸປະກອນໃຫ້ປິດໜ້າຈໍໂດຍການແຕະພື້ນທີ່ວ່າງເປົາໃນໜ້າຈໍຫຼັກ ຫຼື ໜ້າຈໍລັອກສອງຄັ້ງ.
- **ຮັກສາໃຫ້ໜ້າຈໍເປີດຢູ່ໃນຂະນະທີ່ກຳລັງເບິ່ງ:** ຕັ້ງອຸປະກອນເພື່ອປ້ອງກັນບໍ່ໃຫ້ປິດການສະແດງໃນຂະນະທີ່ທ່ານກຳລັງເບິ່ງມັນ.
- **ເຕືອນເມື່ອໂທລະສັບຖືກຈັບຂຶ້ນມາ:** ຕັ້ງອຸປະກອນໃຫ້ເຕືອນທ່ານຖ້າທ່ານມີສາຍບໍ່ໄດ້ຮັບ ຫຼື ຂໍ້ຄວາມໃໝ່ ເມື່ອທ່ານຈັບອຸປະກອນຂຶ້ນມາ.
 - ☑ ຄຸນສົມບັດນີ້ອາດຈະໃຊ້ບໍ່ໄດ້ ຖ້າໜ້າຈໍຖືກເປີດ ຫຼື ອຸປະກອນບໍ່ຢູ່ໃນພື້ນຜິວທີ່ຮາບພຽງ.

- ປົດສຽງດ້ວຍທ່າທາງ: ຕັ້ງອຸປະກອນໃຫ້ປົດສຽງບາງຢ່າງໂດຍການໃຊ້ການເຄື່ອນໄຫວ ຫຼື ທ່າທາງ.
- ໃຊ້ຝາມີປັດເພື່ອແຄ້ບເຈີ: ເລືອກອຸປະກອນເພື່ອແຄ້ບເຈີຮູບຖ່າຍໜ້າຈໍ ເມື່ອທ່ານຮູດມີຂອງທ່ານໄປຊ້າຍ ຫຼື ຂວາຜ່ານໜ້າຈໍ. ທ່ານສາມາດກວດເບິ່ງຮູບທີ່ຖືກແຄ້ບເຈີໃນ **ເກເລີຣີ**. ມັນເປັນໄປໄດ້ທີ່ຈະແຄ້ບເຈີຮູບຖ່າຍໜ້າຈໍ ໃນຂະນະທີ່ໃຊ້ແອັບ ແລະ ຄຸນສົມບັດບາງອັນ.



ການສັ່ນ ຫຼື ການມີຜົນກະທົບຕໍ່ກັບອຸປະກອນຫຼາຍເກີນໄປອາດເຮັດໃຫ້ເກີດການປ້ອນຂໍ້ມູນແບບປັບໄດ້ຕັ້ງໃຈສໍາລັບບາງຄຸນສົມບັດໂດຍໃຊ້ເຊັ່ນເຊັ່ນ.

ເອັບເຝັກໂທວີດີໂອ

ທ່ານສາມາດໃຊ້ຄຸນສົມບັດທີ່ປ່ຽນພື້ນຫຼັງ ຫຼື ບລັອກສຽງບົບກວນໃນພື້ນຫຼັງໃນລະຫວ່າງໂທວີດີໂອ.

ໃນໜ້າຈໍການຕັ້ງຄ່າ, ແຕະ **ຄຸນສົມບັດຂັ້ນສູງ** → **ເອັບເຝັກໂທວີດີໂອ** ແລະ ແຕະສະວິດເພື່ອເປີດມັນ. ໄອຄອນ  ຈະຖືກເພີ່ມໃນໜ້າຈໍຂອງເອັບໂທວີດີໂອ.

ການໃຊ້ເອັບເຝັກໂທວີດີໂອ

ໃນໜ້າຈໍຂອງເອັບໂທວີດີໂອ, ແຕະ .

- **ຕັ້ງຄືນໃໝ່ທັງໝົດ:** ຕັ້ງການຕັ້ງຄ່າຄືນໃໝ່.
- **ພື້ນຫຼັງ:** ປ່ຽນ ຫຼື ເຮັດໃຫ້ພື້ນຫຼັງມີວິນາຍໃນລະຫວ່າງໂທວີດີໂອ.
- **ໃບໜ້າ:** ນໍາໃຊ້ເອັບເຝັກຄວາມງາມກັບໃບໜ້າ.
- **ໂທນສີ:** ປັບໂທນສີ ແລະ ຄວາມແຈ້ງຂອງໜ້າຈໍ.
- **ການຈັດຂອບອັດຕະໂນມັດ:** ເປີດ ຫຼື ປິດຄຸນສົມບັດການຈັດກອບອັດຕະໂນມັດ. ເມື່ອທ່ານເປີດຄຸນສົມບັດນີ້, ອຸປະກອນຈະປ່ຽນມຸມຖ່າຍຮູບ ແລະ ຂຸມໂດຍອັດຕະໂນມັດໂດຍການຈົດຈໍາ ແລະ ການຕິດຕາມຜູ້ຄົນໃນລະຫວ່າງການໂທວີດີໂອ.
- **ໂໜດໄມ:** ບລັອກສຽງລົບກວນຈາກພື້ນຫຼັງເພື່ອໃຫ້ສຽງທີ່ຊັດເຈນຂຶ້ນ.
 - **ມາດຕະຖານ:** ເອົາສຽງລົບກວນອອກ ເພື່ອໃຫ້ມັນມີສຽງຄືກັນກັບການໂທດ້ວຍສຽງປົກກະຕິ.
 - **ໂຟກັສດ້ວຍສຽງ:** ໂຟກັສທີ່ສຽງທີ່ເຂົ້າມາຈາກທິດທາງຂອງກ້ອງໜ້າ.
 - **ສຽງທັງໝົດ:** ສົ່ງສຽງທັງໝົດຮອບຕົວທ່ານ, ເຊັ່ນ ສຽງເພງ.
- **ໄຟ:** ເລືອກ ຫຼື ເພີ່ມສີ ຫຼື ຮູບພື້ນຫຼັງເພື່ອໃຊ້ໃນລະຫວ່າງໂທວີດີໂອ.



- ບາງຄຸນສົມບັດອາດຈະບໍ່ມີຢູ່ ຂຶ້ນຢູ່ກັບລັ້ນ.
- ຄຸນສົມບັດບາງຢ່າງມີຢູ່ເມື່ອທ່ານໃຊ້ກ້ອງໜ້າເທົ່ານັ້ນ.

Dual Messenger

ຕິດຕັ້ງແອັບທິສອງ ແລະ ໃຊ້ສອງບັນຊີແບບແຍກກັນສໍາລັບແອັບຕົວສົ່ງຂໍ້ຄວາມດຽວກັນ.

1 ໃນໜ້າຈໍການຕັ້ງຄ່າ, ແຕະ ຄຸນສົມບັດຂັ້ນສູງ → Dual Messenger.

ແອັບທີ່ຮອງຮັບຈະປະກົດຂຶ້ນ.

2 ແຕະສະວິດທໍ່ຂອງແອັບ ເພື່ອຕິດຕັ້ງເພື່ອຕິດຕັ້ງແອັບທິສອງ.

ແອັບທິສອງຈະຖືກຕິດຕັ້ງ. ໂອຄອນແອັບທິສອງຈະຖືກສະແດງດ້ວຍ .

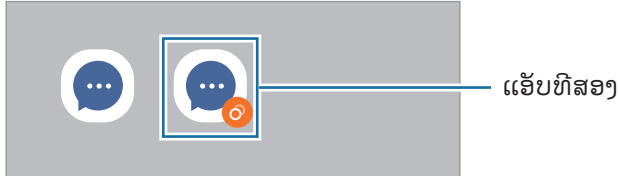

- ຄຸນສົມບັດ Dual Messenger ອາດຈະບໍ່ມີຢູ່ ຂຶ້ນຢູ່ກັບແອັບ.
- ບາງຄຸນສົມບັດຂອງແອັບອາດຈະຖືກຈໍາກັດສໍາລັບແອັບທິສອງ.

ການຖອນຕິດຕັ້ງແອັບທິສອງ

1 ໃນໜ້າຈໍການຕັ້ງຄ່າ, ແຕະ ຄຸນສົມບັດຂັ້ນສູງ → Dual Messenger.

2 ແຕະສະວິດຂອງແອັບທີ່ທ່ານຕ້ອງການຖອນຕິດຕັ້ງ ແລະ ແຕະ ຖອນຕິດຕັ້ງ.

ຂໍ້ມູນທັງໝົດທີ່ກ່ຽວຂ້ອງກັບແອັບທິສອງຈະຖືກລຶບ.



ຖ້າທ່ານຖອນຕິດຕັ້ງແອັບທໍາອິດ, ແອັບທິສອງຈະຖືກລຶບເຊັ່ນດຽວກັນ.

ການມີສຸຂະພາບດີແບບດິຈິຕອລ ແລະ ການຄວບຄຸມໂດຍຜູ້ປົກຄອງ

ກວດເບິ່ງປະຫວັດຂອງການໃຊ້ອຸປະກອນຂອງທ່ານ ແລະ ໃຊ້ຄຸນສົມບັດເພື່ອປ້ອງກັນອຸປະກອນຂອງທ່ານຈາກການລົບກວນຊີວິດຂອງທ່ານ. ນອກຈາກນີ້ ທ່ານຍັງສາມາດຕັ້ງການຄວບຄຸມຂອງພີ່ແມ່ສໍາລັບລູກຂອງທ່ານ ແລະ ຈັດການການໃຊ້ດິຈິຕອລຂອງພວກເຂົາ.

ໃນໜ້າຈໍການຕັ້ງຄ່າ, ແຕະ ການມີສຸຂະພາບດີແບບດິຈິຕອລ ແລະ ການຄວບຄຸມໂດຍຜູ້ປົກຄອງ.

- **ເປົ້າໝາຍເວລາໜ້າຈໍ:** ຕັ້ງເປົ້າໝາຍໄວ້ວ່າວັນໜຶ່ງທ່ານຈະໃຊ້ອຸປະກອນຂອງທ່ານຫຼາຍປານໃດ.
- **ເຄື່ອງຕັ້ງເວລາຂອງເອັບ:** ຈໍາກັດເວລາການນໍາໃຊ້ໃນແຕ່ລະວັນສໍາລັບແຕ່ລະເອັບໂດຍການຕັ້ງຕົວຕັ້ງເວລາ. ເມື່ອທ່ານຮອດຂີດຈໍາກັດ, ເອັບຈະຖືກປິດ ແລະ ທ່ານບໍ່ສາມາດໃຊ້ມັນໄດ້.
- **ຈໍພາບການຂັບຂີ່:** ເປີດການຕິດຕາມການຂັບຂີ່ເພື່ອຕິດຕາມຈໍານວນເວລາທີ່ທ່ານໃຊ້ອຸປະກອນຂອງທ່ານໃນຂະນະທີ່ຂັບຂີ່.
- **ຈໍຕິດຕາມລະດັບສຽງ:** ເປີດການຕິດຕາມລະດັບສຽງເພື່ອປ້ອງກັນການໄດ້ຍິນຂອງທ່ານ.
- **ການຄວບຄຸມຂອງຜູ້ປົກຄອງ:** ຈັດການການໃຊ້ດິຈິຕອລຂອງລູກຂອງທ່ານ.

ການຄູແລແບັດເຕີຣີ ແລະ ອຸປະກອນ

ການແນະນຳ

ຄຸນສົມບັດການຄູແລອຸປະກອນໃຫ້ພາບລວມຂອງສະຖານະແບັດເຕີຣີ, ປ່ອນເກັບຂໍ້ມູນ, ຄວາມຈໍາ ແລະ ຄວາມປອດໄພລະບົບຂອງທ່ານ. ນອກຈາກນີ້ ທ່ານຍັງສາມາດປັບອຸປະກອນໃຫ້ເໝາະສົມໄດ້.

ການເພີ່ມປະສິດທິພາບອຸປະກອນຂອງທ່ານ

ໃນໜ້າຈໍການຕັ້ງຄ່າ, ແຕະ ການຄູແລແບັດເຕີຣີ ແລະ ອຸປະກອນ → ເພີ່ມປະສິດທິພາບດຽວນີ້.

ຄຸນສົມບັດການເພີ່ມປະສິດທິພາບດ່ວນປັບປຸງການປະຕິບັດງານຂອງອຸປະກອນຜ່ານການກະທໍາຕໍ່ໄປນີ້.

- ການປິດເອັບທີ່ແລ່ນຢູ່ໃນພື້ນຫຼັງ.
- ການຈັດການການນໍາໃຊ້ແບັດເຕີຣີທີ່ຜິດປົກກະຕິ.
- ການສະແກນເອັບ ແລະ ມາລແວທີ່ແຄຊໄວ້.

ແບັດເຕີຣີ

ກວດເບິ່ງໄຟ ແລະ ເວລາທີ່ເຫຼືອຢູ່ຂອງແບັດເຕີຣີ ເພື່ອໃຊ້ອຸປະກອນ. ສໍາລັບອຸປະກອນທີ່ມີລະດັບໄຟແບັດເຕີຣີຕໍ່າ, ປະຢັດໄຟແບັດເຕີຣີໂດຍການເປີດຄຸນສົມບັດການປະຢັດໄຟ.

ໃນໜ້າຈໍການຕັ້ງຄ່າ, ແຕະ **ການດູແລແບັດເຕີຣີ ແລະ ອຸປະກອນ** → **ແບັດເຕີຣີ**.

- **ການປະຢັດໄຟ:** ເປີດໂໝດປະຢັດໄຟ ເພື່ອຂະຫຍາຍເວລາການນໍາໃຊ້ແບັດເຕີຣີ.
- **ຂີດຈໍາກັດການນໍາໃຊ້ພື້ນຫຼັງ:** ຈໍາກັດການນໍາໃຊ້ແບັດເຕີຣີສໍາລັບເອັບທີ່ທ່ານບໍ່ໃຊ້ເລື້ອຍໆ.
- **ການແຊຣ໌ໄຟແບບໄວເລສ:** ສາກອຸປະກອນອື່ນດ້ວຍແບັດເຕີຣີໃນໂທລະສັບຂອງທ່ານ. ເບິ່ງ **ການແຊຣ໌ໄຟແບບໄວເລສ** ສໍາລັບຂໍ້ມູນເພີ່ມເຕີມ.
- **ການຕັ້ງຄ່າແບັດເຕີຣີເພີ່ມເຕີມ:** ກໍານົດຄ່າການຕັ້ງຄ່າຂັ້ນສູງສໍາລັບແບັດເຕີຣີ.



- ເວລາການນໍາໃຊ້ທີ່ເຫຼືອຈະສະແດງເວລາທີ່ເຫຼືອຢູ່ກ່ອນໄຟແບັດເຕີຣີຈະໝົດ. ເວລາການນໍາໃຊ້ທີ່ເຫຼືອອາດຈະແຕກຕ່າງກັນໄປ ຂຶ້ນຢູ່ກັບການຕັ້ງຄ່າ ແລະ ເງື່ອນໄຂການປະຕິບັດງານຂອງອຸປະກອນຂອງທ່ານ.
- ທ່ານອາດຈະບໍ່ໄດ້ຮັບການແຈ້ງເຕືອນຈາກບາງເອັບທີ່ໃຊ້ໂໝດການປະຢັດໄຟ.

ປ່ອນເກັບຂໍ້ມູນ

ກວດເບິ່ງສະຖານະຂອງປ່ອນເກັບຂໍ້ມູນທີ່ຖືກໃຊ້ ແລະ ມີຢູ່.

ໃນໜ້າຈໍການຕັ້ງຄ່າ, ແຕະ **ການດູແລແບັດເຕີຣີ ແລະ ອຸປະກອນ** → **ປ່ອນເກັບຂໍ້ມູນ**. ເພື່ອລຶບໄຟລ໌ ຫຼື ຖອນຕິດຕັ້ງເອັບທີ່ທ່ານບໍ່ໄດ້ໃຊ້ອີກຕໍ່ໄປ, ເລືອກໝວດ. ຈາກນັ້ນ, ສໍາຜັດຄ້າງໄວ້ ຫຼື ເລືອກລາຍການ ແລະ ແຕະ **ລຶບ** ຫຼື **ຖອນການຕິດຕັ້ງ**.



- ຄວາມຈູທີ່ມີຢູ່ຕົວຈິງຂອງປ່ອນເກັບຂໍ້ມູນພາຍໃນເຄື່ອງຈະໜ້ອຍກວ່າຄວາມຈູທີ່ລະບຸໄວ້ ເພາະວ່າລະບົບປະຕິບັດການ ແລະ ເອັບມາດຕະຖານຄອບຄອງສ່ວນໜຶ່ງຂອງປ່ອນເກັບຂໍ້ມູນ. ຄວາມຈູທີ່ມີຢູ່ອາດຈະປ່ຽນແປງເມື່ອທ່ານອັບເດດອຸປະກອນ.
- ທ່ານສາມາດເບິ່ງຄວາມຈູທີ່ມີຢູ່ຂອງປ່ອນເກັບຂໍ້ມູນພາຍໃນເຄື່ອງໃນສ່ວນຂໍ້ກໍານົດສໍາລັບອຸປະກອນຂອງທ່ານໃນເວັບໄຊທ໌ຂອງຊໍາຊຸງ.

ຄວາມຈໍາ

ໃນໜ້າຈໍການຕັ້ງຄ່າ, ແຕະ **ການດູແລແບັດເຕີຣີ ແລະ ອຸປະກອນ** → **ຄວາມຈໍາ**.

ເພື່ອເພີ່ມຄວາມໄວອຸປະກອນຂອງທ່ານຂຶ້ນໂດຍການຢຸດເອັບທີ່ແລ່ນຢູ່ໃນພື້ນຫຼັງ, ໝາຍຕົກເອັບຈາກລາຍການເອັບ ແລະ ແຕະ **ລ້າງດຽວນີ້**.

ການປ້ອງກັນອຸປະກອນ

ກວດເບິ່ງສະຖານະຄວາມປອດໄພຂອງອຸປະກອນ. ຄຸນສົມບັດນີ້ສາມາດສະແກນຫາມາລແວໃນອຸປະກອນຂອງທ່ານ.
ໃນໜ້າຈໍການຕັ້ງຄ່າ, ແຕະ ການດູແລແບັດເຕີຣີ ແລະ ອຸປະກອນ → ການປ້ອງກັນອຸປະກອນ → ສະແກນໂທລະສັບ.

ການເພີ່ມປະສິດທິພາບອັດຕະໂນມັດ

ທ່ານສາມາດຕັ້ງອຸປະກອນໃຫ້ດໍາເນີນການເພີ່ມປະສິດທິພາບອັດຕະໂນມັດ ເມື່ອອຸປະກອນຂອງທ່ານບໍ່ໄດ້ຖືກໃຊ້ງານ.
ໃນໜ້າຈໍການຕັ້ງຄ່າ, ແຕະ ການດູແລແບັດເຕີຣີ ແລະ ອຸປະກອນ → ການເພີ່ມປະສິດທິພາບອັດຕະໂນມັດ ແລະ ແຕະ
ສະວິດ ປິດເປີດຄືນໃໝ່ເມື່ອຕ້ອງການ ເພື່ອເປີດມັນ.

ອັບເດດຊອບແວ

ອັບເດດຊອບແວອຸປະກອນຂອງທ່ານຜ່ານການບໍລິການເພີ່ມແວຜ່ານອາກາດ (FOTA). ນອກຈາກນີ້ ທ່ານຍັງສາມາດກຳນົດເວລາ
ການອັບເດດຊອບແວ.
ໃນໜ້າຈໍການຕັ້ງຄ່າ, ແຕະ ການດູແລແບັດເຕີຣີ ແລະ ອຸປະກອນ → ອັບເດດຊອບແວ.

ການວິນິໄສ

ທົດສອບອຸປະກອນຂອງທ່ານໂດຍໃຊ້ Samsung Members.
ໃນໜ້າຈໍການຕັ້ງຄ່າ, ແຕະ ການດູແລແບັດເຕີຣີ ແລະ ອຸປະກອນ → ການວິນິໄສ. ເລືອກລາຍການທີ່ຈະ
ທົດສອບ ຫຼື ແຕະ ທົດສອບທັງໝົດ ເພື່ອທົດສອບລາຍການທັງໝົດ.

ໂໝດການບໍາລຸງຮັກສາ

ເປີດໂໝດການບໍາລຸງຮັກສາເພື່ອປົກປ້ອງຄວາມເປັນສ່ວນຕົວຂອງທ່ານໃນຂະນະທີ່ຜູ້ອື່ນກຳລັງໃຊ້ອຸປະກອນຂອງທ່ານ, ເຊັ່ນ ເມື່ອ
ທ່ານສົ່ງມັນໄປສ້ອມແປງ.
ໃນໜ້າຈໍການຕັ້ງຄ່າ, ແຕະ ການດູແລແບັດເຕີຣີ ແລະ ອຸປະກອນ → ໂໝດການບໍາລຸງຮັກສາ → ເປີດ.

ແອັບ

ຈັດການແອັບຂອງອຸປະກອນ ແລະ ປຸງປານຕັ້ງຄ່າຂອງພວກມັນ. ທ່ານສາມາດກວດເບິ່ງຂໍ້ມູນການນໍາໃຊ້ຂອງແອັບ, ປຸງປານຕັ້ງ
ຄ່າການແຈ້ງເຕືອນ ຫຼື ການອະນຸຍາດຂອງພວກມັນ ຫຼື ຖອນຕິດຕັ້ງ ຫຼື ປິດໃຊ້ງານແອັບທີ່ບໍ່ຈໍາເປັນ.
ໃນໜ້າຈໍການຕັ້ງຄ່າ, ແຕະ ແອັບ.

ການຈັດການທົ່ວໄປ

ກຳນົດການຕັ້ງຄ່າລະບົບໃນອຸປະກອນຂອງທ່ານເອງ ຫຼື ຕັ້ງອຸປະກອນຄືນໃໝ່.

ໃນໜ້າຈໍການຕັ້ງຄ່າ, ແຕະ **ການຈັດການທົ່ວໄປ**.

- **ພາສາ:** ເລືອກພາສາຂອງອຸປະກອນ. ເບິ່ງ **ການເພີ່ມພາສາອຸປະກອນ** ສໍາລັບຂໍ້ມູນເພີ່ມເຕີມ.
- **ພາສາແອັບ:** ເລືອກພາສາທີ່ທ່ານຕ້ອງການໃຊ້ສໍາລັບແຕ່ລະແອັບ.
- **ຂໍ້ຄວາມເປັນຄຳເວົ້າ:** ປຸງການຕັ້ງຄ່າສໍາລັບຄຸນສົມບັດຂໍ້ຄວາມ-ເປັນ-ຄຳເວົ້າ ທີ່ໃຊ້ເມື່ອ TalkBack ເປີດຢູ່, ເຊັ່ນ ພາສາ, ຄວາມໄວ ແລະ ອື່ນໆ.
- **ການໃສ່ສຽງເຂົ້າໄປ:** ດາວໂຫຼດຊຸດພາສາເພື່ອໃຊ້ຄຸນສົມບັດການປ້ອນຂໍ້ມູນດ້ວຍສຽງແບບອອບລາຍ.
- **ວັນ ແລະ ເວລາ:** ເຂົ້າໃຊ້ ຫຼື ແກ້ໄຂການຕັ້ງຄ່າເພື່ອຄວບຄຸມວິທີທີ່ອຸປະກອນຈະສະແດງເວລາ ແລະ ວັນທີ.



ຖ້າແບັດເຕີຣີຍັງຄົງມີໄຟຢູ່ຈົນເຕັມ, ເວລາ ແລະ ວັນທີຈະຖືກຕັ້ງຄືນໃໝ່.

- **ການຕັ້ງຄ່າ ຄົບອດຊໍາຊູງ:** ປຸງການຕັ້ງຄ່າສໍາລັບຄົບອດຊໍາຊູງ.
- **ລາຍການຄົບອດ ແລະ ມາດຕະຖານ:** ເລືອກຄົບອດທີ່ຈະໃຊ້ໂດຍມາດຕະຖານ ແລະ ປຸງການຕັ້ງຄ່າຄົບອດ.
- **ຄົບອດຈິງ:** ປຸງການຕັ້ງຄ່າສໍາລັບຄົບອດພາຍນອກ.
- **ເມົ້າ ແລະ ແທັກເພດ:** ປຸງການຕັ້ງຄ່າສໍາລັບເມົ້າ ຫຼື ແປ້ນຕິດຕາມພາຍນອກ.
- **ລະຫັດຜ່ານ ແລະ ຕື່ມໃສ່ອັດຕະໂນມັດ:** ເລືອກການບໍລິການຕື່ມໃສ່ອັດຕະໂນມັດທີ່ຈະໃຊ້.
- **ຕັ້ງຄືນໃໝ່:** ຕັ້ງການຕັ້ງຄ່າອຸປະກອນຂອງທ່ານຄືນໃໝ່ ຫຼື ເຮັດການຕັ້ງຂໍ້ມູນໂຮງງານຄືນໃໝ່.
- **ການບໍລິການແບບກຳນົດເອງ:** ຕັ້ງເພື່ອຮັບເອົາການບໍລິການທີ່ເຮັດເປັນແບບສ່ວນຕົວຕາມຄວາມສົນໃຈຂອງທ່ານ ແລະ ວິທີທີ່ທ່ານໃຊ້ອຸປະກອນຂອງທ່ານ.
- **ຕິດຕໍ່ພວກເຮົາ:** ຖາມຄຳຖາມ ຫຼື ກວດເບິ່ງຄຳຖາມທີ່ຖາມເລື້ອຍໆ.

ການເພີ່ມພາສາອຸປະກອນ

ທ່ານສາມາດເພີ່ມພາສາເພື່ອໃຊ້ໃນອຸປະກອນຂອງທ່ານ.

- 1 ໃນໜ້າຈໍການຕັ້ງຄ່າ, ແຕະ **ການຈັດການທົ່ວໄປ** → **ພາສາ** → **ເພີ່ມພາສາ**.
ເພື່ອກວດເບິ່ງພາສາທັງໝົດທີ່ສາມາດຖືກເພີ່ມໄດ້, ແຕະ **⋮** → **ທຸກພາສາ**.
- 2 ເລືອກພາສາທີ່ຈະເພີ່ມ.

3 ເພື່ອຕັ້ງພາສາທີ່ເລືອກໄວ້ເປັນພາສາມາດຕະຖານ, ແຕະ **ຕັ້ງເປັນມາດຕະຖານ**. ເພື່ອຮັກສາການຕັ້ງຄ່າພາສາປະຈຸບັນ, ແຕະ **ຮັກສາປະຈຸບັນໄວ້**.

ພາສາທີ່ເລືອກໄວ້ຈະຖືກເພີ່ມໃສ່ລາຍການພາສາຂອງທ່ານ. ຖ້າທ່ານປ່ຽນແປງພາສາມາດຕະຖານ, ພາສາທີ່ເລືອກໄວ້ຈະຖືກເພີ່ມໃສ່ເບື້ອງເທິງສຸດຂອງລາຍການ.

ເພື່ອປ່ຽນພາສາມາດຕະຖານຈາກລາຍການພາສາຂອງທ່ານ, ເລືອກພາສາທີ່ທ່ານຕ້ອງການ ແລະ ແຕະ **ນໍາໃຊ້**. ຖ້າແອັບປັຽຮອງຮັບພາສາມາດຕະຖານ, ພາສາທີ່ຮອງຮັບຖັດໄປຢູ່ໃນລາຍການຈະຖືກໃຊ້.

ຄວາມສາມາດເຂົ້າໃຊ້

ກຳນົດຄ່າການຕັ້ງຄ່າຕ່າງໆເພື່ອປັບປຸງຄວາມສາມາດເຂົ້າໃຊ້ອຸປະກອນ. ເບິ່ງ **ຄວາມສາມາດເຂົ້າໃຊ້** ສໍາລັບຂໍ້ມູນເພີ່ມເຕີມ. ໃນໜ້າຈໍການຕັ້ງຄ່າ, ແຕະ **ຄວາມສາມາດເຂົ້າໃຊ້**.

ອັບເດດຊອບແວ

ອັບເດດຊອບແວອຸປະກອນຂອງທ່ານຜ່ານການບໍລິການເພີ່ມແວຜ່ານອາກາດ (FOTA). ນອກຈາກນີ້ ທ່ານຍັງສາມາດກຳນົດເວລາການອັບເດດຊອບແວ.

ໃນໜ້າຈໍການຕັ້ງຄ່າ, ແຕະ **ອັບເດດຊອບແວ**.

- **ດາວໂຫຼດ ແລະ ຕິດຕັ້ງ:** ກວດຫາ ແລະ ຕິດຕັ້ງອັບເດດດ້ວຍຕົນເອງ.
- **ດາວໂຫຼດອັດຕະໂນມັດຜ່ານ Wi-Fi:** ຕັ້ງອຸປະກອນເພື່ອດາວໂຫຼດອັບເດດໂດຍອັດຕະໂນມັດ ເມື່ອເຊື່ອມຕໍ່ກັບເຄືອຂ່າຍກັບເຄືອຂ່າຍ Wi-Fi.
- **ອັບເດດຫຼ້າສຸດ:** ກວດເບິ່ງຂໍ້ມູນກ່ຽວກັບອັບເດດຊອບແວຫຼ້າສຸດ.

 ຖ້າອັບເດດຊອບແວສຸກເສີນຖືກປ້ອງອອກເພື່ອຄວາມປອດໄພຂອງອຸປະກອນຂອງທ່ານ ແລະ ເພື່ອບລັກໄພຄຸກຄາມດ້ານຄວາມປອດໄພປະເພດໃໝ່, ພວກມັນຈະຖືກຕິດຕັ້ງໂດຍອັດຕະໂນມັດໂດຍບໍ່ຕ້ອງມີການເຫັນດີຂອງທ່ານ.

ຂໍ້ມູນອັບເດດຄວາມປອດໄພ

ອັບເດດຄວາມປອດໄພມີໄວ້ເພື່ອເພີ່ມຄວາມປອດໄພຂອງອຸປະກອນຂອງທ່ານ ແລະ ປົກປ້ອງຂໍ້ມູນສ່ວນຕົວຂອງທ່ານ. ສໍາລັບອັບເດດຄວາມປອດໄພສໍາລັບລຸ້ນຂອງທ່ານ, ເຂົ້າເບິ່ງ security.samsungmobile.com.

 ເວັບໄຊທ໌ຮອງຮັບບາງພາສາເທົ່ານັ້ນ.

ກ່ຽວກັບໂທລະສັບ

ເຂົ້າໃຊ້ຂໍ້ມູນໃນອຸປະກອນຂອງທ່ານ.

ໃນໜ້າຈໍການຕັ້ງຄ່າ, ແຕະ **ກ່ຽວກັບໂທລະສັບ**.

ເພື່ອປ່ຽນຊື່ອຸປະກອນຂອງທ່ານ, ແຕະ **ເກັ້ໄຂ**.

- **ຂໍ້ມູນສະຖານະ:** ກວດເບິ່ງຂໍ້ມູນຕ່າງໆຂອງອຸປະກອນ, ເຊັ່ນ ສະຖານະແຜ່ນ SIM, Wi-Fi ທີ່ຢູ່ MAC ແລະ ເລກລຳດັບ.
- **ຂໍ້ມູນທາງດ້ານກົດໝາຍ:** ເຂົ້າໃຊ້ຂໍ້ມູນທາງດ້ານກົດໝາຍທີ່ກ່ຽວຂ້ອງກັບອຸປະກອນ, ເຊັ່ນ ຂໍ້ມູນຄວາມປອດໄພ ແລະ ໃບອະນຸຍາດ open source.
- **ຂໍ້ມູນຊອບແວ:** ເຂົ້າໃຊ້ຂໍ້ມູນຊອບແວຂອງອຸປະກອນ, ເຊັ່ນ ເວີຊັນລະບົບປະຕິບັດການຂອງມັນ ແລະ ເວີຊັນເພີມແວ.
- **ຂໍ້ມູນແບັດເຕີຣີ:** ກວດເບິ່ງສະຖານະ ແລະ ຂໍ້ມູນແບັດເຕີຣີຂອງອຸປະກອນ.

ແຈ້ງການການນໍາໃຊ້

ຂໍ້ຄວນລະວັງສໍາລັບການໃຊ້ອຸປະກອນ

ກະລຸນາອ່ານຄູ່ມືນີ້ເມື່ອໃຊ້ອຸປະກອນ ເພື່ອຮັບປະກັນຄວາມປອດໄພ ແລະ ການໃຊ້ທີ່ຖືກຕ້ອງ.

- ຄໍາອະທິບາຍຈະຂຶ້ນຢູ່ກັບການຕັ້ງຄ່າມາດຕະຖານຂອງອຸປະກອນ.
- ບາງເນື້ອໃນອາດຈະແຕກຕ່າງຈາກອຸປະກອນຂອງທ່ານ ຂຶ້ນຢູ່ກັບພາກພື້ນ, ຜູ້ໃຫ້ການບໍລິການ, ການລະບຸລາຍລະອຽດຂອງລຸ້ນ ຫຼື ຊອບແວຂອງອຸປະກອນ.
- ອຸປະກອນອາດຕ້ອງການການເຊື່ອມຕໍ່ກັບ Wi-Fi ຫຼື ເຄືອຂ່າຍມືຖື ເມື່ອໃຊ້ແອັບ ຫຼື ຄຸນສົມບັດບາງຢ່າງ.
- ເນື້ອໃນ (ເນື້ອໃນທີ່ມີຄຸນນະພາບສູງ) ທີ່ຈໍາເປັນຕ້ອງມີການນໍາໃຊ້ CPU ແລະ ຄວາມຈໍາສູງ ຈະກະທົບຕໍ່ການປະຕິບັດງານໂດຍລວມຂອງອຸປະກອນ. ແອັບທີ່ກ່ຽວຂ້ອງກັບເນື້ອໃນອາດຈະໃຊ້ບໍ່ໄດ້ຢ່າງຖືກຕ້ອງ ຂຶ້ນຢູ່ກັບການລະບຸລາຍລະອຽດຂອງອຸປະກອນ ແລະ ສະພາບແວດລ້ອມທີ່ມັນຖືກໃຊ້ງານຢູ່.
- ຊໍາຊຸງບໍ່ຮັບຜິດຊອບຕໍ່ບັນຫາດ້ານການປະຕິບັດງານທີ່ເກີດຈາກແອັບທີ່ສະໜອງໃຫ້ໂດຍຜູ້ໃຫ້ບໍລິການອື່ນນອກເໜືອຈາກຊໍາຊຸງ.
- ຊໍາຊຸງບໍ່ຮັບຜິດຊອບຕໍ່ບັນຫາດ້ານການປະຕິບັດງານ ຫຼື ຄວາມເຂົ້າກັນບໍ່ໄດ້ທີ່ເກີດຈາກການຕັ້ງຄ່າການລົງທະບຽນທີ່ຖືກແກ້ໄຂ ຫຼື ຊອບແວລະບົບປະຕິບັດການທີ່ຖືກປັບປຸງ. ການພະຍາຍາມທີ່ຈະກາກໍານົດລະບົບປະຕິບັດການເອງອາດເຮັດໃຫ້ອຸປະກອນ ຫຼື ແອັບໃຊ້ງານຢ່າງບໍ່ຖືກຕ້ອງ.
- ຊອບແວ, ແຫຼ່ງສຽງ, ວອລເປເປີ, ຮູບ ແລະ ມີເດຍອື່ນທີ່ໃຫ້ມາພ້ອມກັບອຸປະກອນນີ້ໄດ້ຮັບອະນຸຍາດໃຫ້ໃຊ້ງານແບບຈໍາກັດ. ການແຍກ ແລະ ການໃຊ້ວັດສະດຸເຫຼົ່ານີ້ເພື່ອຈຸດປະສົງທາງດ້ານການຄ້າ ຫຼື ຈຸດປະສົງອື່ນໆເປັນການລະເມີດກົດໝາຍວ່າດ້ວຍລິຂະສິດ. ຜູ້ໃຊ້ຕ້ອງຮັບຜິດຊອບທັງໝົດຕໍ່ກັບການໃຊ້ມີເດຍແບບຜິດກົດໝາຍ.
- ທ່ານອາດຈະຕ້ອງເສຍຄ່າໃຊ້ຈ່າຍເພີ່ມເຕີມສໍາລັບການບໍລິການດາຕ້າ ເຊັ່ນ: ການສົ່ງຂໍ້ຄວາມ, ການອັບໂຫຼດ ແລະ ການດາວໂຫຼດ, ການຊົງຄໍອັດຕະໂນມັດ ຫຼື ການໃຊ້ການບໍລິການຈຸດທີ່ຕັ້ງຂຶ້ນຢູ່ກັບແຜນຂໍ້ມູນຂອງທ່ານ. ສໍາລັບການໂອນຂໍ້ມູນຂະໜາດໃຫຍ່, ຂໍແນະນໍາໃຫ້ໃຊ້ຄຸນສົມບັດ Wi-Fi.
- ແອັບມາດຕະຖານທີ່ມາພ້ອມກັບອຸປະກອນອາດຈະມີການອັບເດດ ແລະ ອາດຈະປັບຮອງຮັບອີກຕໍ່ໄປ ໂດຍບໍ່ຕ້ອງມີແຈ້ງການກ່ອນ.
- ການແກ້ໄຂລະບົບປະຕິບັດການຂອງອຸປະກອນ ຫຼື ການຕິດຕັ້ງຊອບແວຈາກແຫຼ່ງທີ່ບໍ່ເປັນທາງການອາດເຮັດໃຫ້ອຸປະກອນເກີດຂໍ້ຂັດຂ້ອງ ແລະ ຂໍ້ມູນເສຍຫາຍ ຫຼື ສູນເສຍໄດ້. ການກະທໍາເຫຼົ່ານີ້ເປັນການລະເມີດຂໍ້ຕົກລົງໄປອະນຸຍາດຂອງຊໍາຊຸງ ແລະ ຈະເຮັດໃຫ້ການຮັບປະກັນຂອງທ່ານເປັນໂມຄະ.

- ທ່ານສາມາດເຫັນໜ້າຈໍສໍາຜັດໄດ້ຢ່າງຊັດເຈນ ເຖິງແມ່ນວ່າຈະຢູ່ບ່ອນແສງແດດກາງແຈ້ງທີ່ຈໍາ ໂດຍການປັບປຸງນຸ່ງຊ່ວງຄວາມຄົມຊັດໂດຍອັດຕະໂນມັດຕາມສະພາບແວດລ້ອມໂດຍລວມ. ຍ້ອນວ່າລັກສະນະຂອງຜະລິດຕະພັນ, ການສະແດງກຣາຟິກແບບຄົງທີ່ເປັນໄລຍະເວລາການອາດເຮັດໃຫ້ເກີດພາບຊ້ອນ (ໜ້າຈໍໃໝ່) ຫຼື ເງົາມົດໄດ້.
 - ຂໍແນະນຳປັບໃຫ້ໃຊ້ກຣາຟິກແບບຄົງທີ່ໃນສ່ວນໃດສ່ວນໜຶ່ງ ຫຼື ທັງໝົດຂອງໜ້າຈໍເປັນໄລຍະເວລາດົນ ແລະ ປົດໜ້າຈໍສໍາຜັດເມື່ອປັບໄດ້ໃຊ້ອຸປະກອນ.
 - ທ່ານສາມາດຕັ້ງໜ້າຈໍສໍາຜັດ ເພື່ອປົດໂດຍອັດຕະໂນມັດ ເມື່ອທ່ານກຳລັງປັບໃຊ້ມັນ. ເປີດ **ຕັ້ງຄ່າ**, ແຕະ **ຈໍສະແດງຜົນ** → **ໝົດເວລາໜ້າຈໍ** ແລະ ຈາກນັ້ນເລືອກຄວາມຍາວຂອງເວລາທີ່ທ່ານຕ້ອງການໃຫ້ອຸປະກອນລໍຖ້າກ່ອນປົດໜ້າຈໍສໍາຜັດ.
 - ເພື່ອຕັ້ງໜ້າຈໍສໍາຜັດໃນການປັບປຸງນຸ່ງຄວາມແຈ້ງໂດຍອັດຕະໂນມັດຕາມສະພາບແວດລ້ອມອ້ອມຂ້າງ, ເປີດ **ຕັ້ງຄ່າ**, ແຕະ **ຈໍສະແດງຜົນ** ແລະ ຈາກນັ້ນແຕະສະວິດ **ຄວາມແຈ້ງທີ່ປັບໄດ້** ເພື່ອເປີດມັນ.
- ອຸປະກອນບາງຢ່າງຕ້ອງໄດ້ຮັບການອະນຸຍາດຈາກຄະນະກຳມະການການສື່ສານຂອງລັດຖະບານກາງ (FCC), ຂຶ້ນຢູ່ກັບພາກພື້ນ ຫຼື ລຸ້ນ.

ຖ້າອຸປະກອນຂອງທ່ານຖືກອະນຸຍາດໂດຍ FCC ແລ້ວ, ທ່ານສາມາດກວດເບິ່ງ FCC ID ຂອງອຸປະກອນໄດ້. ເພື່ອເຂົ້າໃຊ້ FCC ID, ເປີດ **ຕັ້ງຄ່າ** ແລະ ແຕະ **ກ່ຽວກັບໂທລະສັບ** → **ຂໍ້ມູນສະຖານະ**. ຖ້າອຸປະກອນຂອງທ່ານບໍ່ມີ FCC ID, ມັນໝາຍຄວາມວ່າ ອຸປະກອນບໍ່ໄດ້ຮັບອະນຸຍາດໃຫ້ຂາຍໃນສະຫາລັດອາເມລິກາ ຫຼື ດິນແດນຂອງສະຫາລັດ ແລະ ອາດຈະນຳໄປຍັງສະຫາລັດອາເມລິກາສໍາລັບໃຊ້ສ່ວນຕົວຂອງຜູ້ເປັນເຈົ້າຂອງເທົ່ານັ້ນ.
- ຫ້າມໃຊ້ເຄື່ອງສົ່ງສັນຍານແຖບຄື້ນກວ້າງພິເສດ (UWB) ເມື່ອຢູ່ເທິງເຮືອບິນ ຫຼື ກໍາປັ່ນ. ເມື່ອທ່ານເປີດໂໝດເຮືອບິນ, ຄຸນສົມບັດ UWB ຈະຖືກປິດ. (Galaxy S23 Ultra, Galaxy S23+)
- ແບນວິດທີ່ຮອງຮັບໂດຍອຸປະກອນອາດແຕກຕ່າງກັນໄປ ຂຶ້ນຢູ່ກັບພາກພື້ນ ຫຼື ຜູ້ໃຫ້ບໍລິການ.
- ການມີຢູ່ຂອງເຄືອຂ່າຍ 5G ອາດແຕກຕ່າງກັນໄປ ຂຶ້ນຢູ່ກັບປະເທດ, ຜູ້ໃຫ້ບໍລິການເຄືອຂ່າຍ ແລະ ສະພາບແວດລ້ອມຂອງຜູ້ໃຊ້.

- ອຸປະກອນຂອງທ່ານມີແມ່ເຫຼັກ. ເກັບມັນໃຫ້ຫ່າງຈາກບັດເຄຣດິດ, ອຸປະກອນການແພດທີ່ຝັງໃນຮ່າງກາຍ ແລະ ອຸປະກອນອື່ນໆທີ່ອາດໄດ້ຮັບຜົນກະທົບຈາກແມ່ເຫຼັກ. ໃນກໍລະນີຂອງອຸປະກອນທາງການແພດ, ຮັກສາອຸປະກອນຂອງທ່ານໃຫ້ຫ່າງອອກຫຼາຍກວ່າ 15 cm. ຢຸດໃຊ້ອຸປະກອນຂອງທ່ານຖ້າທ່ານສັງໄສວ່າມີການແຊກແຊງໃດໆກັບອຸປະກອນທາງການແພດຂອງທ່ານ ແລະ ປຶກສາແພດ ຫຼື ຜູ້ຜະລິດອຸປະກອນທາງການແພດຂອງທ່ານ.

ໄອຄອນກ່ຽວກັບຄໍາແນະນໍາ



ຄໍາເຕືອນ: ສະຖານະການທີ່ອາດເຮັດໃຫ້ເກີດການບາດເຈັບຕໍ່ຕົວທ່ານເອງ ຫຼື ຜູ້ອື່ນ



ການເຕືອນ: ສະຖານະການທີ່ອາດເຮັດໃຫ້ເກີດຄວາມເສຍຫາຍຕໍ່ອຸປະກອນຂອງທ່ານ ຫຼື ອຸປະກອນອື່ນໆ



ແຈ້ງການ: ໝາຍເຫດ, ເຄັດລັບການນໍາໃຊ້ ຫຼື ຂໍ້ມູນເພີ່ມເຕີມ

ບັນທຶກກ່ຽວກັບເນື້ອໃນແພັກເກດ ແລະ ອຸປະກອນເສີມ

ເບິ່ງຄໍາແນະນໍາເລີ່ມຕົ້ນໂດຍຫຍໍ້ສໍາລັບເນື້ອໃນແພັກເກດ.

- ລາຍການທີ່ມາພ້ອມກັບອຸປະກອນ ແລະ ອຸປະກອນເສີມທີ່ມີຢູ່ໃນໜຶ່ງອາດຈະແຕກຕ່າງກັນ ຂຶ້ນຢູ່ກັບພາກພື້ນ ຫຼື ຜູ້ໃຫ້ບໍລິການ.
- ລາຍການທີ່ມາພ້ອມຖືກອອກແບບສໍາລັບອຸປະກອນນີ້ເທົ່ານັ້ນ ແລະ ອາດຈະບໍ່ເຂົ້າກັນໄດ້ກັບອຸປະກອນອື່ນ.
- ຮູບຮ່າງ ແລະ ການລະບຸລາຍລະອຽດອາດຈະມີການປ່ຽນແປງໂດຍປັບຕ້ອງມີການແຈ້ງກ່ອນ.
- ທ່ານສາມາດຊື້ອຸປະກອນເສີມເພີ່ມເຕີມຈາກຕົວແທນຈໍາໜ່າຍຊໍາຊຸງໃນທ້ອງຖິ່ນຂອງທ່ານ. ເບິ່ງໃຫ້ແນ່ໃຈວ່າພວກມັນເຂົ້າກັນໄດ້ກັບອຸປະກອນກ່ອນຊື້.
- ໃຊ້ອຸປະກອນເສີມທີ່ຮັບຮອງຈາກຊໍາຊຸງເທົ່ານັ້ນ. ການໃຊ້ອຸປະກອນເສີມທີ່ບໍ່ຖືກຮັບຮອງອາດເຮັດໃຫ້ເກີດບັນຫາ ແລະ ຄວາມຜິດປົກກະຕິໃນການປະຕິບັດງານ ທີ່ບໍ່ໄດ້ຮັບການຄຸ້ມຄອງຕາມການຮັບປະກັນ.
- ການມີຢູ່ຂອງອຸປະກອນເສີມທັງໝົດອາດມີການປ່ຽນແປງ ຂຶ້ນກັບບໍລິສັດຜູ້ຜະລິດທັງໝົດ. ສໍາລັບຂໍ້ມູນເພີ່ມເຕີມກ່ຽວກັບອຸປະກອນເສີມທີ່ມີຢູ່, ໃຫ້ເບິ່ງເວັບໄຊທ໌ຊໍາຊຸງ.
- ຊຸດຫູພັງ (USB ປະເພດ-C) ທີ່ຮອງຮັບຜົນຮັບທາງດິຈິຕອລສາມາດໃຊ້ກັບອຸປະກອນໄດ້. ຢ່າງໃດກໍຕາມ, ອຸປະກອນອາດຈະເຂົ້າກັນບໍ່ໄດ້ກັບຊຸດຫູພັງທີ່ໃຊ້ວິທີການສົ່ງອອກສຽງທີ່ແຕກຕ່າງກັນ ຫຼື ທີ່ຜະລິດໂດຍຜູ້ຜະລິດທີ່ແຕກຕ່າງກັນ.

ການຮັກສາປັ້ງໃຫ້ຖືກນໍ້າແລະຝຸນ

ອຸປະກອນຂອງທ່ານກັນນໍ້າ ແລະ ກັນຝຸນໄດ້ ແລະ ເປັນໄປຕາມມາດຕະຖານສາກົນດັ່ງຕໍ່ໄປນີ້.

- ການຮັບຮອງການຈັດອັນດັບການກັນນໍ້າ IP68: ອີງຕາມຂໍ້ກຳນົດຂອງມາດຕະຖານ IEC 60529, ມັນໄດ້ຖືກທົດສອບໃນນໍ້າຈືດ 1,5 m ເປັນເວລາ 30 ນາທີ ໂດຍບໍ່ມີການເຄື່ອນຍ້າຍໃດໆ.

ທ່ານຈະຕ້ອງປະຕິບັດຕາມຄໍາແນະນໍາເພື່ອຮັກສາຄວາມສາມາດໃນການກັນນໍ້າ ແລະ ກັນຝຸນຂອງອຸປະກອນຂອງທ່ານ.

- ຢ່າໃຫ້ອຸປະກອນສໍາຜັດກັບນໍ້າໃນສະ ຫຼື ນໍ້າທະເລ.
- ຖ້າອຸປະກອນໄດ້ຖືກສໍາຜັດກັບນໍ້າທີ່ບໍ່ສະອາດ ຫຼື ຂອງແຫຼວອື່ນໆ ເຊັ່ນ ນໍ້າສະບູ, ນໍ້າມັນ, ນໍ້າຫອມ, ຄືມກັນແດດ, ນໍ້າຢາລ້າງມື, ຜະລິດຕະພັນເຄມີ ເຊັ່ນ ເຄື່ອງສໍາອາງ ຫຼື ຂອງແຫຼວທີ່ມີເຫຼົ້າ, ອະນາໄມອຸປະກອນດ້ວຍນໍ້າຈືດທີ່ບໍ່ໄຫຼ, ເຊັດມັນດ້ວຍຜ້ານຸ້ມ ແລະ ສະອາດ ແລະ ຈາກນັ້ນເຊັດມັນໃຫ້ແຫ້ງຢ່າງລະອຽດກ່ອນໃຊ້ງານເພື່ອຮັກສາລະດັບການກັນນໍ້າ.
- ຢ່າໃຫ້ອຸປະກອນສໍາຜັດກັບ ນໍ້າທີ່ໄຫຼແຮງ. ແຮງດັນນໍ້າທີ່ເພີ່ມຂຶ້ນຢ່າງກະທັນຫັນອາດເກີນລະດັບການກັນນໍ້າທີ່ຮັບປະກັນໄດ້.
- ໃນສະຖານທີ່ ເຊັ່ນ ການອົບອາຍນໍ້າ ຫຼື ຫ້ອງອົບອາຍນໍ້າ, ປະສິດທິພາບການກັນນໍ້າອາດເສຍຫາຍ ຍ້ອນການປ່ຽນແປງອຸນຫະພູມຢ່າງກະທັນຫັນ.
- ຖ້າອຸປະກອນຖືກກະແທກຈາກພາຍນອກ ຫຼື ເສຍຫາຍ, ການກັນນໍ້າຂອງອຸປະກອນອາດຫຼຸດລົງ.

ຖ້າອຸປະກອນຖືກນໍ້າ ຫຼື ສິ່ງທີ່ເປັນມົນລະພິດ, ໃຫ້ປະຕິບັດຕາມຄໍາແນະນໍາ:

- ເຊັດອຸປະກອນດ້ວຍຜ້ານຸ້ມ ແລະ ສະອາດ ແລະ ຈາກນັ້ນເຊັດມັນໃຫ້ແຫ້ງຢ່າງລະອຽດ.
- ຖ້າໄມໂຄຣໂຟນ ຫຼື ລໍາໂພງໆບໍ່ແຫ້ງໝົດ, ມັນອາດຈະສົ່ງຜົນໃຫ້ສຽງບໍ່ຊັດເຈນໃນລະຫວ່າງການໂທ.
- ໜ້າຈໍສໍາຜັດ ແລະ ຄຸນສົມບັດອື່ນໆອາດຈະໃຊ້ງານບໍ່ໄດ້ຢ່າງເປັນປົກກະຕິຖ້າອຸປະກອນຖືກໃຊ້ໃນນໍ້າ.
- ຢ່າເຊື່ອມຕໍ່ເຄື່ອງສາກ ຫຼື ອຸປະກອນເສີມໃດໜຶ່ງຈົນກວ່າອຸປະກອນຈະແຫ້ງໝົດ. ອຸປະກອນສາມາດເສຍຫາຍໄດ້ຖ້າອຸປະກອນເສີມ ຫຼື ເຄື່ອງສາກຖືກເຊື່ອມຕໍ່ເມື່ອແຈ້ກອະເນກປະສົງຍັງບໍ່ແຫ້ງເທື່ອ.

ສະຖານະການ ແລະ ການແກ້ໄຂບັນຫາທີ່ມີຄວາມຮ້ອນເກີນໄປໃນອຸປະກອນ

ເມື່ອອຸປະກອນຮ້ອນຂຶ້ນໃນຂະນະທີ່ກໍາລັງສາກແບັດເຕີຣີ

ໃນຂະນະທີ່ກໍາລັງສາກ, ອຸປະກອນ ແລະ ເຄື່ອງສາກອາດຈະຮ້ອນ. ໃນລະຫວ່າງສາກແບບໄວເລສ ຫຼື ການສາກດ່ວນ, ອຸປະກອນອາດຈະຮູ້ສຶກຮ້ອນຂຶ້ນເມື່ອສໍາເລັດ. ສິ່ງນີ້ບໍ່ໄດ້ສົ່ງຜົນກະທົບຕໍ່ອາຍຸໃຊ້ງານ ຫຼື ການປະຕິບັດງານຂອງອຸປະກອນ ແລະ ຢູ່ໃນໄລຍະການປະຕິບັດງານປົກກະຕິຂອງອຸປະກອນ. ຖ້າແບັດເຕີຣີຮ້ອນເກີນໄປ, ຄວາມໄວການສາກອາດຈະຫຼຸດລົງ ຫຼື ເຄື່ອງສາກອາດຈະຢຸດສາກ.

ເຮັດສິ່ງຕໍ່ໄປນີ້ ເມື່ອອຸປະກອນຮ້ອນຂຶ້ນ:

- ຕັດເຊື່ອມຕໍ່ເຄື່ອງສາກຈາກອຸປະກອນ ແລະ ປິດແອັບໃດໜຶ່ງທີ່ແລ່ນຢູ່. ລໍຖ້າໃຫ້ອຸປະກອນເຢັນລົງ ແລະ ຈາກນັ້ນເລີ່ມຕົ້ນສາກອຸປະກອນອີກຄັ້ງ.
- ຖ້າສ່ວນລຸ່ມຂອງອຸປະກອນຮ້ອນເກີນໄປ, ມັນອາດຈະເປັນຍ້ອນວ່າສາຍ USB ທີ່ເຊື່ອມຕໍ່ເສຍຫາຍ. ປຸງແທນສາຍ USB ທີ່ເສຍຫາຍດ້ວຍສາຍໃໝ່ທີ່ຜ່ານການຮັບຮອງຈາກຊຳຊຸງ.
- ເມື່ອໃຊ້ເຄື່ອງສາກແບບໄວເລສ, ຢ່າວາງວັດຖຸແປກປອມ, ເຊັ່ນ ວັດຖຸໂລຫະ, ແມ່ເຫຼັກ ແລະ ບັດທີ່ມີແຖບແມ່ເຫຼັກໄວ້ລະຫວ່າງອຸປະກອນ ແລະ ເຄື່ອງສາກແບບໄວເລສ.



ຄຸນສົມບັດການສາກແບບໄວເລສ ຫຼື ການສາກດ່ວນມີຢູ່ໃນລຸ້ນທີ່ຮອງຮັບເທົ່ານັ້ນ.

ເມື່ອອຸປະກອນຮ້ອນຂຶ້ນໃນລະຫວ່າງໃຊ້ງານ

ເມື່ອທ່ານໃຊ້ຄຸນສົມບັດ ຫຼື ແອັບທີ່ຕ້ອງການພະລັງງານຫຼາຍຂຶ້ນ ຫຼື ໃຊ້ມັນເປັນເວລານານ, ອຸປະກອນຂອງທ່ານອາດຈະຮ້ອນຂຶ້ນເປັນການຊົ່ວຄາວ ຍ້ອນການໃຊ້ແບັດເຕີຣີເພີ່ມຂຶ້ນ. ປິດແອັບໃດໜຶ່ງທີ່ແລ່ນຢູ່ ແລະ ຢ່າໃຊ້ອຸປະກອນເປັນເວລາໄລຍະໜຶ່ງ.

ໃຫ້ເບິ່ງຕົວຢ່າງສະຖານະການຕໍ່ໄປນີ້ ເຊິ່ງອຸປະກອນອາດຈະຮ້ອນເກີນໄປ.

- ໃນລະຫວ່າງການຕັ້ງທໍາອິດຫຼັງຈາກຊື້ ຫຼື ເມື່ອກໍາລັງຮິສະຕໍຣີສະຕໍຂໍ້ມູນ
- ເມື່ອກໍາລັງດາວໂຫຼດໄຟລ໌ຂະໜາດໃຫຍ່

- ເມື່ອກໍາລັງໃຊ້ແອັບທີ່ຕ້ອງການພະລັງງານຫຼາຍຂຶ້ນ ຫຼື ກໍາລັງໃຊ້ແອັບເປັນໄລຍະເວລານານ
 - ເມື່ອກໍາລັງຫຼິ້ນເກມຄຸນນະພາບສູງເປັນໄລຍະເວລານານ
 - ເມື່ອກໍາລັງບັນທຶກວິດີໂອເປັນໄລຍະເວລານານ
 - ເມື່ອກໍາລັງສະຕຣີມິງວິດີໂອໃນຂະນະທີ່ໃຊ້ການຕັ້ງຄ່າຄວາມແຈ້ງສູງສຸດ
 - ເມື່ອກໍາລັງເຊື່ອມຕໍ່ກັບ TV
- ໃນຂະນະທີ່ກໍາລັງເຮັດຫຼາຍໜ້າວຽກ (ຫຼື ເມື່ອກໍາລັງເປີດໃຊ້ຫຼາຍແອັບໃນພື້ນຫຼັງ)
 - ເມື່ອກໍາລັງໃຊ້ຫລາຍໜ້າຕ່າງ
 - ເມື່ອກໍາລັງອັບເດດ ຫຼື ຕິດຕັ້ງແອັບໃນຂະນະທີ່ບັນທຶກວິດີໂອ
 - ເມື່ອກໍາລັງດາວໂຫຼດໄຟລ໌ຂະໜາດໃຫຍ່ໃນລະຫວ່າງໂທວິດີໂອ
 - ເມື່ອກໍາລັງບັນທຶກວິດີໂອໃນຂະນະທີ່ໃຊ້ແອັບການກຳນົດທິດທາງ
- ເມື່ອກໍາລັງໃຊ້ຂໍ້ມູນໃນປະລິມານຫຼາຍສຳລັບການຊົງຄໍາກັບຄລາວ, ອີເມລ໌ ຫຼື ບັນຊີອື່ນໆ
- ເມື່ອກໍາລັງໃຊ້ແອັບການກຳນົດທິດທາງໃນລົດ ໃນຂະນະທີ່ອຸປະກອນຖືກວາງຖືກແສງແດດໂດຍກົງ
- ເມື່ອກໍາລັງໃຊ້ຮັອດສະປັອດມິຖີ ແລະ ຄຸນສົມບັດການເຊື່ອມໂຍງ
- ເມື່ອກໍາລັງໃຊ້ອຸປະກອນໃນພື້ນທີ່ທີ່ມີສັນຍານອ່ອນ ຫຼື ບໍ່ມີສັນຍານ
- ເມື່ອກໍາລັງສາກແບັດເຕີຣີດ້ວຍສາຍ USB ທີ່ເສຍຫາຍ
- ເມື່ອແຈ້ງອະເນກປະສົງຂອງອຸປະກອນເສຍຫາຍ ຫຼື ສຳຜັດກັບວັດຖຸແປກປອມ, ເຊັ່ນ ຂອງແຫຼວ, ຝຸນ, ຜົງໂລຫະ ແລະ ໄສ້ສໍດໍາ
- ເມື່ອທ່ານກໍາລັງໂຣມມິງ

ເຮັດສິ່ງດັ່ງຕໍ່ໄປນີ້ ເມື່ອອຸປະກອນຮ້ອນຂຶ້ນ:

- ໃຫ້ອຸປະກອນອັບເດດດ້ວຍຊອບແວຫຼ້າສຸດຕໍ່ໄປ.
- ຄວາມຂັດແຍ່ງລະຫວ່າງແອັບທີ່ແລ່ນຢູ່ອາດຈະເຮັດໃຫ້ອຸປະກອນຮ້ອນຂຶ້ນ. ປິດເປີດອຸປະກອນຄືນໃໝ່.
- ປິດ Wi-Fi, GPS ແລະ ຄຸນສົມບັດບລູທູດ ເມື່ອບໍ່ໄດ້ໃຊ້ພວກມັນ.
- ປິດແອັບທີ່ມີການນໍາໃຊ້ແບັດເຕີຣີເພີ່ມຂຶ້ນ ຫຼື ທີ່ແລ່ນໃນພື້ນຫຼັງເມື່ອບໍ່ໄດ້ໃຊ້.
- ລຶບໄຟລ໌ທີ່ບໍ່ຈຳເປັນ ຫຼື ແອັບທີ່ບໍ່ໄດ້ໃຊ້.
- ຫຼຸດຄວາມແຈ້ງໜ້າຈໍລົງ.
- ຖ້າອຸປະກອນຮ້ອນເກີນໄປ ຫຼື ຮູ້ສຶກຮ້ອນເປັນໄລຍະເວລານານ, ຢ່າໃຊ້ມັນໄລຍະໜຶ່ງ. ຖ້າອຸປະກອນສືບຕໍ່ຮ້ອນຂຶ້ນ, ຕິດຕໍ່ສູນບໍລິການຂອງຊຳຊຸງ ຫຼື ສູນບໍລິການທີ່ໄດ້ຮັບອະນຸຍາດ.

ຂໍ້ຄວນລະວັງສໍາລັບອຸປະກອນທີ່ຮ້ອນເກີນໄປ

ຖ້າທ່ານເລີ່ມຮູ້ສຶກເຖິງຄວາມບໍ່ສະດວກສະບາຍ ຍ້ອນອຸປະກອນຮ້ອນເກີນໄປ, ຢຸດໃຊ້ອຸປະກອນ.

ເມື່ອອຸປະກອນຮ້ອນຂຶ້ນ, ຄຸນສົມບັດ ແລະ ການປະຕິບັດງານອາດຈະຖືກຈຳກັດ ຫຼື ອຸປະກອນອາດຈະປົດເພື່ອໃຫ້ເຢັນລົງ. ຄຸນສົມບັດ ມີຢູ່ໃນລັ້ນທີ່ຮອງຮັບເທົ່ານັ້ນ.

- ຖ້າອຸປະກອນຮ້ອນເກີນໄປ, ຄວາມແຈ້ງຂອງໜ້າຈໍ, ອັດຕາການຮີເຟຣຊໜ້າຈໍ ແລະ ຄວາມໄວຂອງການປະຕິບັດງານຈະຖືກຈຳກັດເພື່ອຫຼຸດອຸນຫະພູມອຸປະກອນລົງ. ເຖິງແມ່ນວ່າໄອຄອນສັນຍານການສາກແບັດເຕີຣີຈະປະກົດຂຶ້ນ, ການສາກອາດຈະຊ້າ. ເມື່ອການສາກຢຸດ ຍ້ອນອຸນຫະພູມຂອງອຸປະກອນສູງຂຶ້ນ, ໄອຄອນຕົວຊີ້ບອກແບັດເຕີຣີຈະກະພົບ.
- ຖ້າອຸປະກອນຮອດອຸນຫະພູມທີ່ກຳນົດໄວ້, ຂໍ້ຄວາມເຕືອນຈະປະກົດຂຶ້ນ ເພື່ອປ້ອງກັນຄວາມຜິດພາດຂອງອຸປະກອນ, ບັນຫາ ແລະ ຄວາມເສຍຫາຍຂອງໜ້າຈໍ ແລະ ການຮົ່ວໄຫຼຂອງແບັດເຕີຣີ. ເອັບທີ່ແລ່ນຢູ່ຈະຖືກປິດ ແລະ ຄຸນສົມບັດການໂທ ແລະ ຄຸນສົມບັດອື່ນໆທັງໝົດຈະຖືກຈຳກັດ, ຍົກເວັ້ນການໂທສຸກເສີນ, ຈົນກວ່າອຸປະກອນຈະເຢັນລົງ.
- ຖ້າຂໍ້ຄວາມທີ່ສອງປະກົດຂຶ້ນ ຍ້ອນການເພີ່ມຂຶ້ນຂອງອຸນຫະພູມໃນອຸປະກອນ, ອຸປະກອນຈະປົດ. ຫ້າມໃຊ້ອຸປະກອນຈົນກວ່າອຸນຫະພູມຂອງອຸປະກອນເຢັນລົງຕໍ່າກວ່າລະດັບທີ່ກຳນົດໄວ້. ຖ້າຂໍ້ຄວາມເຕືອນທີ່ສອງປະກົດຂຶ້ນໃນລະຫວ່າງການໂທສຸກເສີນ, ການໂທຈະບໍ່ຖືກຕັດເຊື່ອມຕໍ່ໂດຍການຢຸດຕິແບບບັງຄັບ.

ຂໍ້ຄວນລະວັງສໍາລັບສະພາບແວດລ້ອມການປະຕິບັດງານ

ອຸປະກອນຂອງທ່ານອາດຈະຮ້ອນຂຶ້ນ ຍ້ອນສະພາບແວດລ້ອມໃນເງື່ອນໄຂຕໍ່ໄປນີ້. ໃຊ້ຄວາມລະມັດລະວັງເພື່ອຫຼີກຫຼ່ຽງການເຮັດໃຫ້ອາຍຸໃຊ້ງານຂອງແບັດເຕີຣີສັ້ນລົງ, ການເຮັດໃຫ້ອຸປະກອນສູນເສຍ ຫຼື ການເຮັດໃຫ້ເກີດໄຟໄໝ້.

- ຢ່າເກັບອຸປະກອນຂອງທ່ານໄວ້ໃນອຸນຫະພູມທີ່ເຢັນຫຼາຍ ຫຼື ຮ້ອນຫຼາຍ.
- ຢ່າໃຫ້ອຸປະກອນຂອງທ່ານສຳຜັດກັບແສງແດດໂດຍກົງເປັນເວລານານ.
- ຫ້າມໃຊ້ ຫຼື ເກັບຮັກສາອຸປະກອນຂອງທ່ານໄວ້ເປັນເວລານານ ໃນບໍລິເວນທີ່ຮ້ອນຫຼາຍ, ເຊັ່ນ ພາຍໃນລົດໃນຊ່ວງລະດູຮ້ອນ.
- ຢ່າວາງອຸປະກອນໃນພື້ນທີ່ໃດໜຶ່ງທີ່ອາດຈະຮ້ອນເກີນໄປ, ເຊັ່ນ ເທິງເສື້ອຄວາມຮ້ອນໄຟຟ້າ.
- ຫ້າມເກັບຮັກສາອຸປະກອນຂອງທ່ານໄວ້ໃກ້ ຫຼື ໃນເຄື່ອງໃຫ້ຄວາມຮ້ອນ, ໄມໂຄຣເວບ ອຸປະກອນແຕ່ງກິນດ້ວຍຄວາມຮ້ອນ ຫຼື ຖັງບັນຈຸແຮງດັນສູງ.
- ຢ່າໃຊ້ສາຍທີ່ເປືອກນອກຫຼຸດອອກ ຫຼື ເສຍຫາຍ ແລະ ຢ່າໃຊ້ເຄື່ອງສາກ ຫຼື ແບັດເຕີຣີໃດໆທີ່ເສຍຫາຍ ຫຼື ໃຊ້ງານຜິດປົກກະຕິ.

ພາກຊ້ອນທ້າຍ

ຄວາມສາມາດເຂົ້າໃຊ້

ກ່ຽວກັບຄວາມສາມາດເຂົ້າໃຊ້

ບັບປຸງຄວາມສາມາດເຂົ້າໃຊ້ດ້ວຍຄຸນສົມບັດທີ່ເຮັດໃຫ້ອຸປະກອນໃຊ້ງານງ່າຍຂຶ້ນສໍາລັບຜູ້ໃຊ້ທີ່ມີຄວາມບົກຜ່ອງທາງສາຍຕາ, ການໄດ້ຍິນ ແລະ ຄວາມຊໍານິຊໍານານທີ່ຫຼຸດລົງ.

ເປີດ ຕັ້ງຄ່າ ແລະ ແຕະ ຄວາມສາມາດເຂົ້າໃຊ້. ເພື່ອກວດເບິ່ງຄຸນສົມບັດທີ່ເນະນໍາ ແລະ ຄຸນສົມບັດຄວາມສາມາດເຂົ້າໃຊ້ທີ່ທ່ານກໍາລັງໃຊ້ຢູ່, ແຕະ ເນະນໍາສໍາລັບທ່ານ. ເພື່ອປິດຄຸນສົມບັດທີ່ໃຊ້ຢູ່, ແຕະ ປິດ.

TalkBack (ການໂຕ້ຕອບກັບດ້ວຍສຽງ)

ການເປີດ ຫຼື ປິດ TalkBack

ເມື່ອທ່ານເປີດ TalkBack, ອຸປະກອນຈະເລີ່ມຕົ້ນຕອບໂຕ້ກັບດ້ວຍສຽງ. ເມື່ອທ່ານແຕະຄຸນສົມບັດທີ່ເລືອກໄວ້ໜຶ່ງຄັ້ງ, ອຸປະກອນຈະອ່ານຂໍ້ຄວາມໃນໜ້າຈໍດັ່ງໆ. ການແຕະຄຸນສົມບັດສອງຄັ້ງຈະເປີດຄຸນສົມບັດ.

ເປີດ ຕັ້ງຄ່າ, ແຕະ ຄວາມສາມາດເຂົ້າໃຊ້ → TalkBack ແລະ ຈາກນັ້ນແຕະສະວິດທີ່ເພື່ອເປີດມັນ.

ເພື່ອປິດ TalkBack, ແຕະສະວິດ ແລະ ແຕະປ່ອນໃດກໍໄດ້ເທິງໜ້າຈໍສອງຄັ້ງ.

ເພື່ອກວດເບິ່ງວິທີການໃຊ້ TalkBack, ແຕະ ການຕັ້ງຄ່າ → ສອນການນໍາໃຊ້ ແລະ ການຊ່ວຍເຫຼືອ.

 ບາງຄຸນສົມບັດຈະບໍ່ມີຢູ່ໃນຂະນະທີ່ທ່ານກໍາລັງໃຊ້ TalkBack.

ການຄວບຄຸມໜ້າຈໍດ້ວຍທ່າທາງນິ້ວມື

ທ່ານສາມາດໃຊ້ທ່າທາງນິ້ວມືຕ່າງໆເພື່ອຄວບຄຸມໜ້າຈໍໃນຂະນະທີ່ທ່ານກໍາລັງໃຊ້ TalkBack.

ເພື່ອກວດເບິ່ງ ແລະ ກໍານົດທ່າທາງນິ້ວມືທີ່ມີຢູ່ເອງ, ເປີດ ຕັ້ງຄ່າ ແລະ ແຕະ ຄວາມສາມາດເຂົ້າໃຊ້ → TalkBack → ການຕັ້ງຄ່າ → ບັບແຕ່ງທ່າທາງນິ້ວມື.

ການໃຊ້ເມນູການອ່ານ

ໃນຂະນະທີ່ທ່ານກຳລັງໃຊ້ TalkBack, ຮູດໄປຊ້າຍ ຫຼື ຂວາດ້ວຍມືສາມນິ້ວ. ເມນູການອ່ານຈະປະກົດຂຶ້ນ ແລະ ອຸປະກອນຈະອ່ານຕົວເລືອກດັ່ງໆ. ຮູດໄປຊ້າຍ ຫຼື ຂວາດ້ວຍມືສາມນິ້ວ ເພື່ອເລື່ອນຜ່ານຕົວເລືອກ. ເມື່ອທ່ານໄດ້ຍິນສຽງຕົວເລືອກທີ່ທ່ານຕ້ອງການ, ຮູດຂຶ້ນເທິງ ຫຼື ລົງລຸ່ມເພື່ອໃຊ້ຕົວເລືອກ ຫຼື ປັບປຸງການຕັ້ງຄ່າສຳລັບຕົວເລືອກ. ຕົວຢ່າງ, ເມື່ອທ່ານໄດ້ຍິນ **ອັດຕາການເວົ້າ**, ທ່ານສາມາດປັບປຸງຄວາມໄວຂອງຄຳເວົ້າໂດຍການຮູດຂຶ້ນເທິງ ຫຼື ລົງລຸ່ມ.

ການເພີ່ມ ແລະ ການຈັດການກາໝາຍຮູບ

ທ່ານສາມາດກຳນົດກາໝາຍໃສ່ຮູບໃນໜ້າຈໍ. ອຸປະກອນຈະອ່ານກາໝາຍດັ່ງໆເມື່ອຮູບຖືກເລືອກ. ເພີ່ມກາໝາຍໃສ່ຮູບທີ່ບໍ່ມີກາໝາຍໂດຍການຮູດຂຶ້ນເທິງ ຫຼື ລົງລຸ່ມ, ຈາກນັ້ນໄປເບື້ອງຂວາ. ຈາກນັ້ນ, ແຕະ **ເພີ່ມປ້າຍກຳກັບ** ເມື່ອເມນູ TalkBack ປະກົດຂຶ້ນ. ເພື່ອຈັດການກາໝາຍ, ເປີດ **ຕັ້ງຄ່າ** ແລະ ແຕະ **ຄວາມສາມາດເຂົ້າໃຊ້** → **TalkBack** → **ການຕັ້ງຄ່າ** → **ການຕັ້ງຄ່າຂັ້ນສູງ** → **ປ້າຍກຳກັບແບບກຳນົດເອງ**.

ການກຳນົດຄ່າການຕັ້ງຄ່າສຳລັບ TalkBack

ກຳນົດຄ່າການຕັ້ງຄ່າສຳລັບ TalkBack ເພື່ອຄວາມສະດວກສະບາຍຂອງທ່ານ.

ເປີດ **ຕັ້ງຄ່າ** ແລະ ແຕະ **ຄວາມສາມາດເຂົ້າໃຊ້** → **TalkBack** → **ການຕັ້ງຄ່າ**.

- **ຄຸນສົມບັດໃໝ່ໃນ TalkBack:** ກວດຫາການອັບເດດທີ່ສຳຄັນ ແລະ ການປ່ຽນແປງໃນ TalkBack.
- **ການຕັ້ງຄ່າການປ່ຽນຂໍ້ຄວາມເປັນສຽງເວົ້າ:** ປ່ຽນການຕັ້ງຄ່າສຳລັບຄຸນສົມບັດຂໍ້ຄວາມ-ເປັນ-ຄຳເວົ້າ ທີ່ໃຊ້ເມື່ອ TalkBack ເປີດຢູ່, ເຊັ່ນ ພາສາ, ຄວາມໄວ ແລະ ອື່ນໆ.
- **ການເວົ້າລາຍລະອຽດ:** ກຳນົດການຕັ້ງຄ່າທີ່ລະອຽດເອງສຳລັບການຕອບໂຕ້ກັບດ້ວຍສຽງ.
- **ສຽງ ແລະ ການສັ່ນ:** ປ່ຽນການຕັ້ງຄ່າສຽງ ແລະ ການສັ່ນສຳລັບ TalkBack.
- **ປັບແຕ່ງຕົວວັດແທກໂຟຣັສ:** ຕັ້ງອຸປະກອນເພື່ອໃຫ້ເສັ້ນຂອງຕົວຊີ້ບອກແບບໂຟຣັສທີ່ປະກົດຂຶ້ນເມື່ອທ່ານແຕະລາຍການໜ້າຂຶ້ນ. ນອກຈາກນີ້ ທ່ານຍັງສາມາດປ່ຽນສີຂອງຕົວຊີ້ບອກອີກດ້ວຍ.
- **ປັບແຕ່ງທ່າທາງນິ້ວມື:** ກວດເບິ່ງທ່າທາງລາຍນິ້ວມືຕ່າງໆເພື່ອຄວບຄຸມໜ້າຈໍໃນຂະນະທີ່ທ່ານກຳລັງໃຊ້ TalkBack ແລະ ກຳນົດການຕັ້ງຄ່າເອງສຳລັບທ່າທາງ.
- **ປັບແຕ່ງເມນູ:** ເລືອກເມນູ TalkBack ແລະ ເມນູການອ່ານທີ່ຈະໃຊ້.
- **ແປ້ນພິມອັກສອນນູນ:** ປ້ອນຕົວອັກສອນເຂົ້າໃນໜ້າຈໍໂດຍໃຊ້ຄືບອດໜັງສືໂພງສຳລັບຄົນຕາບອດ 6-ຈຸດ.
- **ຈໍສະແດງຜົນຕົວອັກສອນນູນ:** ເຊື່ອມຕໍ່ຄືບອດໜັງສືໂພງສຳລັບຄົນຕາບອດ ແລະ ປ່ຽນການຕັ້ງຄ່າ.

- ສອນການນຳໃຊ້ ແລະ ການຊ່ວຍເຫຼືອ: ຮຽນຮູ້ວິທີການໃຊ້ TalkBack.
- ການຕັ້ງຄ່າຂັ້ນສູງ: ກຳນົດຄ່າການຕັ້ງຄ່າຂັ້ນສູງສຳລັບ TalkBack.
- ເປີດ TalkBack ໃນ Galaxy Store: ເປີດ TalkBack ຈາກ Galaxy Store ແລະ ກວດຫາການອັບເດດ.

ການປ້ອນຂໍ້ຄວາມເຂົ້າໂດຍໃຊ້ຄືບອດ

ເພື່ອສະແດງຄືບອດ ແຕະຊ່ອງການປ້ອນຂໍ້ຄວາມ ແລະ ແຕະປ້ອນໃດກໍໄດ້ໃນໜ້າຈໍສອງຄັ້ງ.

ເມື່ອທ່ານສຳເລັດຄືບອດດ້ວຍນິ້ວມືຂອງທ່ານ, ອຸປະກອນອ່ານປຸ່ມຕົວອັກສອນພາຍໃຕ້ນິ້ວມືຂອງທ່ານດັ່ງໆ. ເມື່ອທ່ານໄດ້ຍິນຕົວອັກສອນທີ່ທ່ານຕ້ອງການ, ປ່ອຍນິ້ວມືຂອງທ່ານອອກຈາກໜ້າຈໍເພື່ອເລືອກມັນ. ຕົວອັກສອນໄດ້ຖືກປ້ອນເຂົ້າ ແລະ ອຸປະກອນອ່ານຂໍ້ຄວາມດັ່ງໆ.

ການປ້ອນຕົວອັກສອນເພີ່ມເຕີມ

ສຳເລັດປຸ່ມໃນຄືບອດຄ້າງໄວ້ ເພື່ອປ້ອນຕົວອັກສອນພິເສດທີ່ມີຢູ່ສຳລັບປຸ່ມ. ໜ້າຕ່າງປັບອັບຈະປະກົດຂຶ້ນຂ້າງເທິງປຸ່ມທີ່ສະແດງຕົວອັກສອນທີ່ມີຢູ່. ເພື່ອເລືອກຕົວອັກສອນ, ລາກນິ້ວມືຂອງທ່ານໃນໜ້າຕ່າງປັບອັບຈົນກວ່າທ່ານໄດ້ຍິນຕົວອັກສອນທີ່ທ່ານຕ້ອງການ ແລະ ປ່ອຍມັນ.

ການຊ່ວຍເຫຼືອດ້ານການເວົ້າ

ເວົ້າການປ້ອນຂໍ້ມູນດ້ວຍຄືບອດດັ່ງໆ

ຕັ້ງອຸປະກອນໃຫ້ອ່ານສິ່ງທີ່ທ່ານປ້ອນເຂົ້າໃນຄືບອດດັ່ງໆ.

ເປີດ ຕັ້ງຄ່າ, ແຕະ ຄວາມສາມາດເຂົ້າໃຊ້ → ການຊ່ວຍເຫຼືອດ້ານການເວົ້າ → ເວົ້າການປ້ອນຂໍ້ມູນດ້ວຍຄືບອດດັ່ງໆ, ແຕະສະວິດເພື່ອເປີດມັນ, ແລະຈາກນັ້ນ ເລືອກຕົວເລືອກ.

ໂດຍໃຊ້ຄຳອະທິບາຍສຽງ

ຕັ້ງອຸປະກອນໃຫ້ຫຼິ້ນຄຳອະທິບາຍສຽງເມື່ອຫຼິ້ນວິດີໂອທີ່ມີຄຳອະທິບາຍສຽງ.

ເປີດ ຕັ້ງຄ່າ, ແຕະ ຄວາມສາມາດເຂົ້າໃຊ້ → ການຊ່ວຍເຫຼືອດ້ານການເວົ້າ ແລະ ຈາກນັ້ນແຕະສະວິດ ຄຳອະທິບາຍດ້ວຍສຽງ ເພື່ອເປີດມັນ.

Bixby Vision ສໍາລັບຄວາມສາມາດເຂົ້າໃຊ້

ເມື່ອທ່ານເປີດຄຸນສົມບັດຄວາມສາມາດເຂົ້າໃຊ້ Bixby Vision, ທ່ານສາມາດໃຊ້ຄຸນສົມບັດ Bixby Vision ເພີ່ມເຕີມ.

- 1 ເປີດ ຕັ້ງຄ່າ, ແຕະ ຄວາມສາມາດເຂົ້າໃຊ້ → ການຊ່ວຍເຫຼືອດ້ານການເວົ້າ → Bixby Vision ສໍາລັບຄວາມສາມາດເຂົ້າໃຊ້ ແລະ ຈາກນັ້ນແຕະສະວິດເພື່ອເປີດມັນ.
- 2 ແຕະ ເປີດ Bixby Vision.
- 3 ເລືອກຄຸນສົມບັດທີ່ທ່ານຕ້ອງການໃຊ້.
 - ຕົວອະທິບາຍສາກພາບ: ວິເຄາະສາກທີ່ທ່ານໄດ້ແຄ້ບເຈີ ແລະ ອະທິບາຍມັນດ້ວຍສຽງ.
 - ຕົວລະບຸວັດຖຸ: ຈົດຈໍາວັດຖຸ ແລະ ອະທິບາຍພວກມັນດ້ວຍສຽງ.
 - ເຄື່ອງອ່ານຂໍ້ຄວາມ: ຈົດຈໍາຂໍ້ຄວາມ ແລະ ອ່ານພວກມັນດັ່ງໆ.
 - ເຄື່ອງກວດສື: ກວດຫາສີຂອງວັດຖຸ ແລະ ເວົ້າມັນດັ່ງໆ.

 ບາງຄຸນສົມບັດອາດຈະບໍ່ມີຢູ່ ຂຶ້ນຢູ່ກັບຜູ້ໃຫ້ບໍລິການ ຫຼື ລຸ້ນ.

ການເພີ່ມການບັນທຶກສຽງໃສ່ປ້າຍສຽງ

ທ່ານສາມາດໃຊ້ປ້າຍສຽງ ເພື່ອແຍກວັດຖຸທີ່ມີຮູບຮ່າງຄ້າຍຄືກັນອອກໂດຍການຄັດຕິດປ້າຍໃສ່ພວກມັນ. ທ່ານສາມາດບັນທຶກ ແລະ ກຳນົດການບັນທຶກສຽງໃສ່ປ້າຍສຽງ NFC ທີ່ເປີດໃຊ້ງານຢູ່. ການບັນທຶກສຽງຖືກຫຼິ້ນຄືນເມື່ອທ່ານວາງອຸປະກອນຂອງທ່ານໃກ້ກັບກາໝາຍ.

 ເປີດຄຸນສົມບັດ NFC ກ່ອນໃຊ້ຄຸນສົມບັດນີ້.

- 1 ເປີດ ຕັ້ງຄ່າ ແລະ ແຕະ ຄວາມສາມາດເຂົ້າໃຊ້ → ການຊ່ວຍເຫຼືອດ້ານການເວົ້າ → ປ້າຍສຽງ. ເຄື່ອງບັນທຶກສຽງຈະເປີດ.
- 2 ແຕະ  ເພື່ອເລີ່ມຕົ້ນບັນທຶກ. ເວົ້າໃສ່ໄມໂຄຣໂຟນ.
- 3 ເມື່ອທ່ານສໍາເລັດການບັນທຶກ, ແຕະ ສໍາເລັດແລ້ວ ເພື່ອຢຸດ.
- 4 ຖືດ້ານຫຼັງອຸປະກອນຂອງທ່ານຢູ່ເທິງປ້າຍສຽງ. ຂໍ້ມູນໃນການບັນທຶກສຽງຈະຖືກຂຽນໃສ່ປ້າຍສຽງ.

ການເພີ່ມປະສິດທິພາບການເບິ່ງເຫັນ

ໂໝດສະແດງ

ປຸງໂໝດສະແດງຜົນ.

ເປີດ ຕັ້ງຄ່າ, ແຕະ ຄວາມສາມາດເຂົ້າໃຊ້ → ການເພີ່ມປະສິດທິພາບການເບິ່ງເຫັນ ແລະ ຈາກນັ້ນເລືອກໂໝດທີ່ທ່ານຕ້ອງການ ຢູ່ກ້ອງ ໂໝດສະແດງ.

ການໃຊ້ຕີມທີ່ມີຄວາມຄົມຊັດສູງ

ນໍາໃຊ້ຕີມຊັດເຈນທີ່ສະແດງເນື້ອໃນທີ່ເປັນສີຮຸ່ງໃນພື້ນຫຼັງທີ່ມີດ.

ເປີດ ຕັ້ງຄ່າ, ແຕະ ຄວາມສາມາດເຂົ້າໃຊ້ → ການເພີ່ມປະສິດທິພາບການເບິ່ງເຫັນ → ຕີມຄວາມຄົມຊັດສູງ ແລະ ຈາກນັ້ນ ເລືອກຕີມທີ່ທ່ານຕ້ອງການ.

ການໃຊ້ຕົວໜັງສືທີ່ມີຄວາມຄົມຊັດສູງ

ບັບປຸງນສີ ແລະ ໂຄງຮ່າງຂອງຕົວໜັງສື ເພື່ອເພີ່ມຄວາມຄົມຊັດລະຫວ່າງຂໍ້ຄວາມ ແລະ ພື້ນຫຼັງ.

ເປີດ ຕັ້ງຄ່າ, ແຕະ ຄວາມສາມາດເຂົ້າໃຊ້ → ການເພີ່ມປະສິດທິພາບການເບິ່ງເຫັນ ແລະ ຈາກນັ້ນແຕະສະວິດ ຕົວໜັງສືທີ່ມີຄວາມຄົມຊັດສູງ ເພື່ອເປີດມັນ.

ການໃຊ້ຄືບອດທີ່ມີຄວາມຄົມຊັດສູງ

ປຸງນສີຂອງຄືບອດຊໍາຊຸງເພື່ອເພີ່ມຄວາມຄົມຊັດລະຫວ່າງຂໍ້ຄວາມ ແລະ ພື້ນຫຼັງ.

ເປີດ ຕັ້ງຄ່າ, ແຕະ ຄວາມສາມາດເຂົ້າໃຊ້ → ການເພີ່ມປະສິດທິພາບການເບິ່ງເຫັນ ແລະ ຈາກນັ້ນແຕະສະວິດ ແປ້ນພິມທີ່ມີຄວາມຄົມຊັດສູງ ເພື່ອເປີດມັນ.

ການສະແດງຮູບຮ່າງປຸ່ມ

ສະແດງຮູບຮ່າງປຸ່ມທີ່ມີກອບ ເພື່ອເຮັດໃຫ້ພວກມັນໂດດເດັ່ນຂຶ້ນ.

ເປີດ ຕັ້ງຄ່າ, ແຕະ ຄວາມສາມາດເຂົ້າໃຊ້ → ການເພີ່ມປະສິດທິພາບການເບິ່ງເຫັນ ແລະ ຈາກນັ້ນແຕະສະວິດ ປຸ່ມໄຮໂລທ໌ ເພື່ອເປີດມັນ.

ການຢ້ອນສີຈໍສະແດງຜົນ

ບັບປຸງການເບິ່ງເຫັນໜ້າຈໍ ເພື່ອເນະນໍາຜູ້ໃຊ້ຈົດຈໍາຂໍ້ຄວາມໃນໜ້າຈໍ.

ເປີດ ຕັ້ງຄ່າ, ແຕະ ຄວາມສາມາດເຂົ້າໃຊ້ → ການເພີ່ມປະສິດທິພາບການເບິ່ງເຫັນ ແລະ ຈາກນັ້ນແຕະສະວິດ ການປັບສີ ເພື່ອເປີດມັນ.

ການເຊື່ອມຕໍ່ສື

ບັບປ່ຽນວິທີສະແດງສິ່ງໃນໜ້າຈໍ ຖ້າທ່ານມີຄວາມຫຍຸ້ງຍາກໃນການແຍກສື. ອຸປະກອນຈະປ່ຽນສືເປັນສືທີ່ສາມາດຈົດຈໍາໄດ້ຫຼາຍຂຶ້ນ.
ເປີດ ຕັ້ງຄ່າ, ແຕະ ຄວາມສາມາດເຂົ້າໃຊ້ → ການເພີ່ມປະສິດທິພາບການເບິ່ງເຫັນ → ການເຊື່ອມຕໍ່ສື ແລະຈາກນັ້ນແຕະສະວິດເພື່ອເປີດມັນ. ເລືອກຕົວເລືອກ.

ຕົວກັນຕອງສື

ບັບປ່ຽນສືຂອງໜ້າຈໍ ຖ້າທ່ານມີຄວາມຫຍຸ້ງຍາກໃນການອ່ານຂໍ້ຄວາມ.
ເປີດ ຕັ້ງຄ່າ, ແຕະ ຄວາມສາມາດເຂົ້າໃຊ້ → ການເພີ່ມປະສິດທິພາບການເບິ່ງເຫັນ → ຕົວກັນຕອງສື ແລະຈາກນັ້ນແຕະສະວິດເພື່ອເປີດມັນ. ເລືອກສືທີ່ທ່ານຕ້ອງການ.
ເພື່ອບັບປ່ຽນລະດັບຄວາມໂປ່ງແສງ, ລາກແຖບການບັບປ່ຽນຢູ່ພາຍໃຕ້ ຄວາມມົວແສງ.

ການຫຼຸດເອັບເຝິກການເຄື່ອນໄຫວຂອງໜ້າຈໍລົງ

ຫຼຸດເອັບເຝິກພາບເຄື່ອນໄຫວລົງ ຖ້າທ່ານມີຄວາມຮູ້ສຶກໄວຕໍ່ກັບການເຄື່ອນໄຫວ ຫຼື ການເຄື່ອນໄຫວຂອງໜ້າຈໍ.
ເປີດ ຕັ້ງຄ່າ, ແຕະ ຄວາມສາມາດເຂົ້າໃຊ້ → ການເພີ່ມປະສິດທິພາບການເບິ່ງເຫັນ ແລະ ຈາກນັ້ນແຕະສະວິດ ເອົາການເຄື່ອນໄຫວອອກໄປ ເພື່ອເປີດມັນ.

ການຫຼຸດຄວາມໂປ່ງໃສ ແລະ ເອັບເຝິກຄວາມມົວລົງ

ຫຼຸດຄວາມໂປ່ງໃສ ແລະ ເອັບເຝິກຄວາມມົວລົງເພື່ອເຮັດໃຫ້ເນື້ອໃນໃນໜ້າຈໍເບິ່ງເຫັນໄດ້ຊັດເຈນຍິ່ງຂຶ້ນ.
ເປີດ ຕັ້ງຄ່າ, ແຕະ ຄວາມສາມາດເຂົ້າໃຊ້ → ການເພີ່ມປະສິດທິພາບການເບິ່ງເຫັນ ແລະ ຈາກນັ້ນແຕະສະວິດ ຫຼຸດຄວາມໂປ່ງແສງ ແລະ ຄວາມມົວລົງ ເພື່ອເປີດມັນ.

ການເຮັດໃຫ້ໜ້າຈໍມືດລົງ

ເຮັດໃຫ້ໜ້າຈໍທີ່ຢູ່ລຸ່ມການຕັ້ງຄ່າຄວາມແຈ້ງຕໍາສຸດມືດລົງເພື່ອປະສົບການເບິ່ງທີ່ສະດວກສະບາຍຍິ່ງຂຶ້ນ.
ເປີດ ຕັ້ງຄ່າ, ແຕະ ຄວາມສາມາດເຂົ້າໃຊ້ → ການເພີ່ມປະສິດທິພາບການເບິ່ງເຫັນ ແລະ ຈາກນັ້ນແຕະສະວິດ ມືດພິເສດ ເພື່ອເປີດມັນ.

ການຂະຫຍາຍໜ້າຈໍ

ຂະຫຍາຍໜ້າຈໍ ແລະ ຊຸມເຂົ້າໃນພື້ນທີ່ສະເພາະ.

ເປີດ ຕັ້ງຄ່າ, ແຕະ ຄວາມສາມາດເຂົ້າໃຊ້ → ການເພີ່ມປະສິດທິພາບການເບິ່ງເຫັນ → ການຂະຫຍາຍໃຫຍ່ → ທາງລັດ ການຂະຫຍາຍໃຫຍ່ ແລະ ຈາກນັ້ນແຕະສະວິດເພື່ອເປີດມັນ. ຈາກນັ້ນໝາຍຕົກເອົາການກະທຳທີ່ຈະໃຊ້ເພື່ອເລີ່ມຕົ້ນໃຊ້ຄຸນສົມບັດນີ້ໂດຍກົງ.

- ແຕະປຸ່ມຄວາມສາມາດເຂົ້າໃຊ້: ຊຸມເຂົ້າໂດຍການແຕະ  ໃນແຖບການກຳນົດທົດທາງ.
- ກົດປຸ່ມເພີ່ມ ແລະ ຫຼຸດລະດັບສຽງຄ້າງໄວ້ເປັນເວລາ 3 ວິນາທີ: ຊຸມເຂົ້າໂດຍການກົດປຸ່ມລະດັບສຽງແຮງ ແລະ ປຸ່ມຫຼຸດລະດັບສຽງພ້ອມກັນຄ້າງໄວ້ເປັນເວລາ 3 ວິນາທີ.
- ກົດປຸ່ມດ້ານຂ້າງ ແລະ ປຸ່ມເພີ່ມລະດັບສຽງ: ຊຸມເຂົ້າໂດຍການກົດປຸ່ມດ້ານຂ້າງ ແລະ ປຸ່ມລະດັບສຽງແຮງພ້ອມກັນ.
- ແຕະໜ້າຈໍສາມຄັ້ງ: ຊຸມເຂົ້າໂດຍການແຕະໜ້າຈໍສາມຄັ້ງ.

ທ່ານສາມາດຂະຫຍາຍໄດ້ທຸກປ່ອນທີ່ທ່ານຕ້ອງການໃນໜ້າຈໍໂດຍໃຊ້ໜ້າຕ່າງເຄື່ອງຂະຫຍາຍ. ເພື່ອຍ້າຍເຄື່ອງຂະຫຍາຍ, ລາກຂອບຂອງກອບເຄື່ອງຂະຫຍາຍ.

ເພື່ອສຳຫຼວດໜ້າຈໍ, ລາກດ້ວຍມືສອງນິ້ວຜ່ານໜ້າຈໍທີ່ຖືກຂະຫຍາຍ.

ເພື່ອປັບປຸງນອ້ດຕາສ່ວນການຊຸມ, ຍົບເຂົ້າດ້ວຍມືສອງນິ້ວໃນໜ້າຈໍທີ່ຖືກຂະຫຍາຍ ຫຼື ຂະຫຍາຍພວກມັນອອກ.



- ເມື່ອທ່ານຂະຫຍາຍທັງໜ້າຈໍ, ຄິບອດ ແລະ ແຖບການກຳນົດທົດທາງໃນໜ້າຈໍບໍ່ສາມາດຖືກຂະຫຍາຍໄດ້.
- ເມື່ອຄຸນສົມບັດນີ້ຖືກເປີດແລ້ວ, ການປະຕິບັດງານຂອງບາງແອັບອາດຈະໄດ້ຮັບຜົນກະທົບ.

ການໃຊ້ເຄື່ອງຂະຫຍາຍ

ໃຊ້ກ້ອງຖ່າຍຮູບເປັນແວ່ນຂະຫຍາຍເພື່ອຂະຫຍາຍວັດຖຸ.

ເປີດ ຕັ້ງຄ່າ, ແຕະ ຄວາມສາມາດເຂົ້າໃຊ້ → ການເພີ່ມປະສິດທິພາບການເບິ່ງເຫັນ → ເຄື່ອງຂະຫຍາຍ → ທາງລັດ ເຄື່ອງຂະຫຍາຍ ແລະ ຈາກນັ້ນແຕະສະວິດເພື່ອເປີດມັນ. ຈາກນັ້ນໝາຍຕົກເອົາການກະທຳທີ່ຈະໃຊ້ເພື່ອເລີ່ມຕົ້ນໃຊ້ຄຸນສົມບັດນີ້ໂດຍກົງ. ເມື່ອທ່ານດຳເນີນການກະທຳ, ກ້ອງຖ່າຍຮູບຈະເຮັດວຽກຄືກັບແວ່ນຂະຫຍາຍ.

ການປ່ຽນຂະໜາດ ແລະ ສີຂອງຕົວຊີ້

ຂະຫຍາຍຕົວຊີ້ ເມື່ອໃຊ້ເມົ້າ ຫຼື ແປ້ນສຳຜັດພາຍນອກ. ນອກຈາກນີ້ ທ່ານຍັງສາມາດປ່ຽນສີຂອງຕົວຊີ້ໄດ້ອີກດ້ວຍ.

ເປີດ ຕັ້ງຄ່າ ແຕະ ຄວາມສາມາດເຂົ້າໃຊ້ → ການເພີ່ມປະສິດທິພາບການເບິ່ງເຫັນ → ຂະໜາດ ແລະ ສີຕົວຊີ້.

ການປ່ຽນຕົວໜັງສື

ປ່ຽນຂະໜາດ ແລະ ຮູບແບບຕົວໜັງສື.

ເປີດ ຕັ້ງຄ່າ ແລະ ແຕະ ຄວາມສາມາດເຂົ້າໃຊ້ → ການເພີ່ມປະສິດທິພາບການເບິ່ງເຫັນ → ຂະໜາດ ແລະ ຮູບແບບຟອນ.

ການປ່ຽນການຊຸມໜ້າຈໍ

ສ້າງລາຍການໃນໜ້າຈໍໃຫຍ່ຂຶ້ນ ຫຼື ນ້ອຍລົງ.

ເປີດ ຕັ້ງຄ່າ ແລະ ແຕະ ຄວາມສາມາດເຂົ້າໃຊ້ → ການເພີ່ມປະສິດທິພາບການເບິ່ງເຫັນ → ຊຸມໜ້າຈໍ.

ການປັບປຸງການໄດ້ຍິນ

ການຖອດຂໍ້ຄວາມດ່ວນ

ຕັ້ງໃຫ້ອຸປະກອນແຄັບເຈີຄໍາເວົ້າໂດຍໃຊ້ໄມໂຄຣໂຟນຂອງອຸປະກອນ ແລະ ແປງມັນເປັນຂໍ້ຄວາມເທົ່າໜ້າຈໍ.

ເປີດ ຕັ້ງຄ່າ, ແຕະ ຄວາມສາມາດເຂົ້າໃຊ້ → ການປັບປຸງການໄດ້ຍິນ → ການຖອດຂໍ້ຄວາມດ່ວນ → ທາງລັດ ການຖອດຂໍ້ຄວາມດ່ວນ ແລະ ຈາກນັ້ນແຕະສະວິດເພື່ອເປີດໃຊ້ງານມັນ. ໝາຍຕົກເອົາການກະທຳທີ່ຈະໃຊ້ເພື່ອເລີ່ມຕົ້ນໃຊ້ຄຸນສົມບັດນີ້ໂດຍກົງ. ຈາກນັ້ນ, ດຳເນີນການກະທຳເພື່ອຖອດສຽງຄໍາເວົ້າ.

ຄຳບັນຍາຍສົດ

ຕັ້ງອຸປະກອນໃຫ້ກວດຫາຄຳເວົ້າ ແລະ ສ້າງຄຳອະທິບາຍໂດຍອັດຕະໂນມັດເມື່ອທ່ານຫຼິ້ນເນື້ອໃນມີເດຍ, ເຊັ່ນ ວິດີໂອ ຫຼື ພອດແຄສ໌ທ໌.

ເປີດ ຕັ້ງຄ່າ, ແຕະ ຄວາມສາມາດເຂົ້າໃຊ້ → ການປັບປຸງການໄດ້ຍິນ → ຄຳບັນຍາຍສົດ ແລະ ຈາກນັ້ນແຕະສະວິດ ໃຊ້ຄຳບັນຍາຍສົດ ເພື່ອເປີດມັນ.

ການຕັ້ງຄ່າຄຳອະທິບາຍຮູບ

ເປີດ ຕັ້ງຄ່າ, ແຕະ ຄວາມສາມາດເຂົ້າໃຊ້ → ການປັບປຸງການໄດ້ຍິນ → ການຕັ້ງຄ່າຄຳອະທິບາຍຮູບ ແລະ ຈາກນັ້ນແຕະສະວິດ ສະແດງຄຳອະທິບາຍຮູບ ເພື່ອເປີດມັນ.

ເລືອກຕົວເລືອກສຳລັບການກຳນົດຄ່າຂອງການຕັ້ງຄ່າຄຳອະທິບາຍຮູບ.

ການແຈ້ງເຕືອນສຽງ

ຕັ້ງອຸປະກອນຂອງທ່ານໃຫ້ກວດຫາສຽງ, ເຊັ່ນ ສຽງປັບຂອງເຄື່ອງກວດຫາຄວັນ ຫຼື ເດັກນ້ອຍຮ້ອງໄຫ້. ອຸປະກອນຈະສັ່ນ ເມື່ອມັນກວດພົບສຽງ ແລະ ການເຕືອນຈະຖືກບັນທຶກເປັນການບັນທຶກ.

 ໃນຂະນະທີ່ຄຸນສົມບັດນີ້ເປີດຢູ່, ການຈົດຈຳສຽງຈະບໍ່ເຮັດວຽກ.

- 1 ເປີດ ຕັ້ງຄ່າ ແລະ ແຕະ ຄວາມສາມາດເຂົ້າໃຊ້ → ການປັບປຸງການໄດ້ຍິນ → ການແຈ້ງເຕືອນສຽງ → ເປີດ ການແຈ້ງເຕືອນສຽງ.
- 2 ປະຕິບັດຕາມຄຳແນະນຳເທິງໜ້າຈໍເພື່ອເປີດຄຸນສົມບັດການແຈ້ງເຕືອນດ້ວຍສຽງ. ເມື່ອສຽງຖືກກວດພົບແລ້ວ, ບັນທຶກຈະຖືກສະແດງຂຶ້ນໃນເສັ້ນເວລາ. ເພື່ອກວດເບິ່ງບັນທຶກ, ແຕະ <.
- 3 ຖ້າທ່ານຕ້ອງການປິດຄຸນສົມບັດນີ້, ແຕະ  ແລະ ແຕະສະວິດ ໃຊ້ການແຈ້ງເຕືອນສຽງ ເພື່ອປິດມັນ.

ການຮອງຮັບເຄື່ອງຊ່ວຍຟັງສຽງ

ຕັ້ງອຸປະກອນໃຫ້ເພີ່ມຄຸນນະພາບສຽງ ເພື່ອໃຊ້ງານໄດ້ດີຂຶ້ນດ້ວຍເຄື່ອງຊ່ວຍຟັງສຽງ.

ເປີດ ຕັ້ງຄ່າ, ແຕະ ຄວາມສາມາດເຂົ້າໃຊ້ → ການປັບປຸງການໄດ້ຍິນ → ການຮອງຮັບເຄື່ອງຊ່ວຍຟັງສຽງ ແລະ ຈາກນັ້ນແຕະ ສະວິດ ຄວາມເຂົ້າກັນໄດ້ຂອງເຄື່ອງຊ່ວຍຟັງສຽງ ເພື່ອເປີດມັນ.

ຂະຫຍາຍສຽງອ້ອມຮອບ

ຕັ້ງອຸປະກອນເພື່ອຂະຫຍາຍສຽງຮອບໆທ່ານຂຶ້ນ ເພື່ອຊ່ວຍໃຫ້ທ່ານໄດ້ຍິນສຽງດີຂຶ້ນເມື່ອທ່ານໃຊ້ຊຸດຫູຟັງຢູ່.

- 1 ເປີດ ຕັ້ງຄ່າ, ແຕະ ຄວາມສາມາດເຂົ້າໃຊ້ → ການປັບປຸງການໄດ້ຍິນ → ຂະຫຍາຍສຽງອ້ອມຮອບ ແລະ ຈາກນັ້ນແຕະ ສະວິດ ທາງລັດ ຂະຫຍາຍສຽງອ້ອມຮອບ ເພື່ອເປີດມັນ.
- 2 ໝາຍຕົກເອົາການກະທຳທີ່ຈະໃຊ້ເພື່ອເລີ່ມຕົ້ນໃຊ້ຄຸນສົມບັດນີ້ໂດຍກົງ.
- 3 ເຊື່ອມຕິຊຸດຫູຟັງກັບອຸປະກອນ ແລະ ໃສ່ພວກມັນ.
- 4 ດຳເນີນການກະທຳ.

Adapt Sound

ປັບການຕັ້ງຄ່າສຽງໃຫ້ເໝາະສົມ ເພື່ອຊອກຫາຄຸນນະພາບສຽງທີ່ດີທີ່ສຸດ ແລະ ໃຊ້ມັນສໍາລັບການໂທ ຫຼື ຫຼິ້ນຄົນມີເດຍ.

ເປີດ ຕັ້ງຄ່າ, ແຕະ ຄວາມສາມາດເຂົ້າໃຊ້ → ການປັບປຸງການໄດ້ຍິນ → **Adapt Sound** ແລະ ຈາກນັ້ນປັບການຕັ້ງຄ່າສຽງໃຫ້ເໝາະສົມ.

ການປັບປຸງທັງໝົດ

ຕັ້ງອຸປະກອນໃຫ້ປັບປຸງຂອງອຸປະກອນທັງໝົດ, ເຊັ່ນ ສຽງມີເດຍ ແລະ ສຽງຂອງຜູ້ໂທໃນລະຫວ່າງການໂທ.

ເປີດ ຕັ້ງຄ່າ, ແຕະ ຄວາມສາມາດເຂົ້າໃຊ້ → ການປັບປຸງການໄດ້ຍິນ ແລະ ຈາກນັ້ນແຕະສະວິດ **ປັບປຸງທັງໝົດ** ເພື່ອເປີດມັນ.

ສຽງໂມໂນ

ສຽງອອກແບບໂມໂນລວມສຽງສະເຕເຣໂອເຂົ້າເປັນໜຶ່ງສັນຍານທີ່ຖືກຫຼິ້ນຜ່ານລໍາໂພງຊຸດຫູພັງທັງໝົດ. ໃຊ້ສິ່ງນີ້ຖ້າທ່ານມີອາການບົກຜ່ອງທາງການໄດ້ຍິນສຽງ ຫຼື ຖ້າຫູພັງຂ້າງດຽງສະດວກສະບາຍກວ່າ.

ເປີດ ຕັ້ງຄ່າ, ແຕະ ຄວາມສາມາດເຂົ້າໃຊ້ → ການປັບປຸງການໄດ້ຍິນ ແລະ ຈາກນັ້ນແຕະສະວິດ **ສຽງໂມໂນ** ເພື່ອເປີດມັນ.

ການປັບປຸງຄວາມສົມດູນສຽງ

ຕັ້ງອຸປະກອນເພື່ອປັບປຸງຄວາມສົມດູນສຽງ.

- 1 ເປີດ ຕັ້ງຄ່າ ແລະ ແຕະ ຄວາມສາມາດເຂົ້າໃຊ້ → ການປັບປຸງການໄດ້ຍິນ.
- 2 ລາກແຖບການປັບປຸງຢູ່ກ້ອງ ຄວາມດຸນດ່ຽງສຽງຊ້າຍ/ຂວາ ໄປຊ້າຍ ຫຼື ຂວາ ແລະ ປັບປຸງຄວາມສົມດູນສຽງ.

ການໂຕ້ຕອບ ແລະ ຄວາມຄ່ອງແຄ້ວ

ສະວິດທົ່ວໄປ

ທ່ານສາມາດຄວບຄຸມໜ້າຈໍສໍາຜັດໂດຍການເຊື່ອມຕໍ່ກັບສະວິດທໍ່ພາຍນອກ ຫຼື ໂດຍການໃຊ້ເຄື່ອນໄຫວຫົວ ແລະ ທ່າທາງໃບໜ້າ.

- 1 ເປີດ ຕັ້ງຄ່າ ແລະ ແຕະ ຄວາມສາມາດເຂົ້າໃຊ້ → ການໂຕ້ຕອບ ແລະ ຄວາມຄ່ອງແຄ້ວ → ສະວິດທົ່ວໄປ.
- 2 ອ່ານຄໍາແນະນໍາ ໃນໜ້າຈໍ ແລະ ແຕະ ສໍາເລັດແລ້ວ.
- 3 ແຕະສະວິດ ເພື່ອເປີດມັນ.
- 4 ຖ້າສະວິດທົ່ວໄປບໍ່ຖືກລົງທະບຽນໃນອຸປະກອນ, ແຕະ **ເພີ່ມປຸ່ມສະຫຼັບ** ແລະ ຕັ້ງສະວິດເພື່ອຄວບຄຸມອຸປະກອນ.



ເພື່ອເປີດຄຸນສົມບັດສະວິດທົ່ວໄປ, ຈະຕ້ອງລົງທະບຽນຢ່າງໜ້ອຍໜຶ່ງສະວິດທໍ່ໃນອຸປະກອນ.

ເພື່ອຕັ້ງສະວິດໃຫ້ຄວບຄຸມອຸປະກອນ, ແຕະສະວິດຢູ່ກ້ອງ **ປຸ່ມສະຫຼັບ**.

ເພື່ອປິດຄຸນສົມບັດນີ້, ກົດປຸ່ມດ້ານຂ້າງ ແລະ ປຸ່ມລະດັບສຽງແຮງພ້ອມໆກັນ.

ເມນູຊ່ວຍ

ການສະແດງໄອຄອນທາງລັດແບບຊ່ວຍ

ຕັ້ງອຸປະກອນເພື່ອສະແດງໄອຄອນທາງລັດແບບຊ່ວຍສໍາລັບເຂົ້າໃຊ້ແອັບ, ຄຸນສົມບັດ ແລະ ການຕັ້ງຄ່າ. ທ່ານສາມາດຄວບຄຸມອຸປະກອນໂດຍການແຕະເມນູຕົວຊ່ວຍໃນໄອຄອນ.

- 1 ເປີດ ຕັ້ງຄ່າ ແລະ ແຕະ ຄວາມສາມາດເຂົ້າໃຊ້ → ການໂຕ້ຕອບ ແລະ ຄວາມຄ່ອງແຄ້ວ → ເມນູຊ່ວຍ.
- 2 ແຕະສະວິດ ເພື່ອເປີດມັນ.
ໄອຄອນທາງລັດແບບຊ່ວຍຈະປະກົດຂຶ້ນຢູ່ລຸ່ມສຸດເບື້ອງຂວາຂອງໜ້າຈໍ.
ເພື່ອປັບປ່ຽນລະດັບຄວາມໂປ່ງແສງຂອງໄອຄອນທາງລັດແບບຊ່ວຍ, ລາກແຖບການປັບປ່ຽນຢູ່ພາຍໃຕ້ **ຄວາມໂປ່ງໃສ**.

ການເຂົ້າໃຊ້ເມນູແບບຊ່ວຍ

ໄອຄອນທາງລັດແບບຊ່ວຍຈະປະກົດຂຶ້ນເປັນໄອຄອນລອຍສໍາລັບການເຂົ້າໃຊ້ເມນູແບບຊ່ວຍຈາກໜ້າຈໍໃດໜຶ່ງ.

ເມື່ອທ່ານແຕະໄອຄອນທາງລັດແບບຊ່ວຍ, ໄອຄອນຈະຂະຫຍາຍຂຶ້ນໜ້ອຍໜຶ່ງ ແລະ ເມນູແບບຊ່ວຍຈະປະກົດຂຶ້ນໃນໄອຄອນ. ແຕະລູກສອນເບື້ອງຊ້າຍ ຫຼື ຂວາ ຫຼື ຮູດໄປທາງຊ້າຍ ຫຼື ຂວາ ເພື່ອເລືອກເມນູອື່ນ.

ການໃຊ້ເມນູແບບຊ່ວຍທີ່ເພີ່ມປະສິດທິພາບ

ຕັ້ງອຸປະກອນເພື່ອສະແດງເມນູແບບຊ່ວຍທີ່ເພີ່ມປະສິດທິພາບສໍາລັບແອັບທີ່ເລືອກໄວ້.

ເປີດ ຕັ້ງຄ່າ, ແຕະ ຄວາມສາມາດເຂົ້າໃຊ້ → ການໂຕ້ຕອບ ແລະ ຄວາມຄ່ອງເຄັ່ວ → ເມນູຊ່ວຍ → ເລືອກແອັບທີ່ຈະສະແດງເມນູຕາມບໍລິບົດດ້ວຍ ແລະຈາກນັ້ນແຕະສະວິດຖັດຈາກແອັບທີ່ທ່ານຕ້ອງການເປີດ.

Voice Access

ໃຊ້ຄຸນສົມບັດນີ້ເພື່ອຄວບຄຸມອຸປະກອນຂອງທ່ານດ້ວຍສຽງ.

ເປີດ ຕັ້ງຄ່າ, ແຕະ ຄວາມສາມາດເຂົ້າໃຊ້ → ການໂຕ້ຕອບ ແລະ ຄວາມຄ່ອງເຄັ່ວ → Voice Access ແລະຈາກນັ້ນແຕະສະວິດເພື່ອເປີດມັນ.

ການຮັບ ຫຼື ການວາງສາຍ

ປຸງນວີທີ່ສໍາລັບການຮັບ ຫຼື ການວາງສາຍ.

ເປີດ ຕັ້ງຄ່າ, ແຕະ ຄວາມສາມາດເຂົ້າໃຊ້ → ການໂຕ້ຕອບ ແລະ ຄວາມຄ່ອງເຄັ່ວ → ຮັບ ແລະວາງສາຍ ແລະ ຈາກນັ້ນແຕະສະວິດຂອງວິທີທີ່ທ່ານຕ້ອງການ.

ການຄວບຄຸມການໂຕ້ຕອບ

ເປີດໂໝດການຄວບຄຸມການໂຕ້ຕອບ ເພື່ອຈຳກັດການໂຕ້ຕອບຂອງອຸປະກອນຕໍ່ການປ້ອນຂໍ້ມູນໃນຂະນະທີ່ໃຊ້ແອັບຢູ່.

- 1 ເປີດ ຕັ້ງຄ່າ ແລະ ແຕະ ຄວາມສາມາດເຂົ້າໃຊ້ → ການໂຕ້ຕອບ ແລະ ຄວາມຄ່ອງເຄັ້ວ → ການຄວບຄຸມການໂຕ້ຕອບ.
- 2 ແຕະສະວິດ ທາງລັດ ການຄວບຄຸມການໂຕ້ຕອບ ເພື່ອເປີດມັນ.
- 3 ກົດປຸ່ມດ້ານຂ້າງ ແລະ ປຸ່ມລະດັບສຽງແຮງພ້ອມກັນ ໃນຂະນະທີ່ໃຊ້ແອັບຢູ່.
- 4 ບັບປຸ່ມຂະໜາດຂອງກອບ ຫຼື ແຕ້ມເສັ້ນອ້ອມຮອບພື້ນທີ່ທີ່ທ່ານຕ້ອງການຈຳກັດ.
- 5 ແຕະ ສໍາເລັດ.

ອຸປະກອນຈະສະແດງພື້ນທີ່ທີ່ຖືກຈຳກັດ. ພື້ນທີ່ທີ່ຖືກຈຳກັດຈະປ່ຽນສະແດງອາການໂຕ້ຕອບ ເມື່ອທ່ານສຳຜັດມັນ ແລະ ປຸ່ມອຸປະກອນຈະຖືກບລັອກ. ຢ່າງໃດກໍຕາມ, ທ່ານສາມາດປົດລັອກພັງຄຳສັບປຸ່ມດ້ານຂ້າງ, ປຸ່ມລະດັບສຽງ ແລະ ຄືບອດໃນໂໝດການຄວບຄຸມການໂຕ້ຕອບ.

ເພື່ອປົດໂໝດການຄວບຄຸມການໂຕ້ຕອບ, ກົດປຸ່ມດ້ານຂ້າງ ແລະ ປຸ່ມລະດັບສຽງແຮງພ້ອມກັນ.

ເພື່ອຕັ້ງອຸປະກອນໃຫ້ລັອກໜ້າຈໍຫຼັງຈາກປົດໂໝດການຄວບຄຸມການໂຕ້ຕອບ, ເປີດ ຕັ້ງຄ່າ, ແຕະ ຄວາມສາມາດເຂົ້າໃຊ້ → ການໂຕ້ຕອບ ແລະ ຄວາມຄ່ອງເຄັ້ວ → ການຄວບຄຸມການໂຕ້ຕອບ ແລະ ຈາກນັ້ນແຕະສະວິດ ລັອກໜ້າຈໍເມື່ອປົດໃຊ້ງານ ເພື່ອເປີດມັນ.

ສຳຜັດການເລື່ອນເວລາຄ້າງໄວ້

ຕັ້ງເວລາການຈົດຈຳສຳລັບການສຳຜັດໜ້າຈໍຄ້າງໄວ້.

ເປີດ ຕັ້ງຄ່າ, ແຕະ ຄວາມສາມາດເຂົ້າໃຊ້ → ການໂຕ້ຕອບ ແລະ ຄວາມຄ່ອງເຄັ້ວ → ສຳຜັດການເລື່ອນເວລາຄ້າງໄວ້ ແລະ ຈາກນັ້ນເລືອກຕົວເລືອກ.

ແຕະໄລຍະເວລາ

ຕັ້ງໄລຍະເວລາທີ່ທ່ານຈະຕ້ອງສຳຜັດໜ້າຈໍເພື່ອໃຫ້ອຸປະກອນຈົດຈຳມັນຕາມການແຕະ.

ເປີດ ຕັ້ງຄ່າ, ແຕະ ຄວາມສາມາດເຂົ້າໃຊ້ → ການໂຕ້ຕອບ ແລະ ຄວາມຄ່ອງເຄັ້ວ → ແຕະໄລຍະເວລາ, ແຕະສະວິດເພື່ອເປີດມັນ ແລະຈາກນັ້ນຕັ້ງເວລາ.

ປັໃສໃຈຕໍ່ການສຳພັດທີ່ຊ້າຄືນ

ຕັ້ງອຸປະກອນໃຫ້ຈົດຈຳການແຕະຄັ້ງທຳອິດເທົ່ານັ້ນພາຍໃນເວລາທີ່ຕັ້ງໄວ້ ເມື່ອທ່ານແຕະໜ້າຈໍຊ້າໆກັນ.

ເປີດ ຕັ້ງຄ່າ, ແຕະ ຄວາມສາມາດເຂົ້າໃຊ້ → ການໂຕ້ຕອບ ແລະ ຄວາມຄ່ອງເຄັ້ວ → ປັໃສໃຈຕໍ່ການສຳພັດທີ່ຊ້າຄືນ, ແຕະສະວິດເພື່ອເປີດມັນ ແລະຈາກນັ້ນຕັ້ງເວລາ.

ການດຳເນີນການອັດຕະໂນມັດຫຼັງຈາກຕົວຊີ້ຢຸດ

ຕັ້ງອຸປະກອນເພື່ອເລືອກລາຍການໂດຍອັດຕະໂນມັດ ເມື່ອທ່ານວາງຕົວຊີ້ເມົ້າຢູ່ເທິງລາຍການ. ນອກຈາກນີ້ ທ່ານສາມາດ ກຳນົດການກະທຳທີ່ຈະໃຊ້ເມື່ອທ່ານຍ້າຍຕົວຊີ້ໄປທີ່ມຸມຂອງໜ້າຈໍ.

ເປີດ ຕັ້ງຄ່າ, ແຕະ ຄວາມສາມາດເຂົ້າໃຊ້ → ການໂຕ້ຕອບ ແລະ ຄວາມຄ່ອງເຄັ້ວ → ການດຳເນີນການອັດຕະໂນມັດຫຼັງຈາກ ຕົວຊີ້ຢຸດ ແລະຈາກນັ້ນແຕະສະວິດ ຄລິກອັດຕະໂນມັດ ເພື່ອເປີດມັນ. ເພື່ອກຳນົດການກະທຳທີ່ມຸມ, ເລືອກຕົວເລືອກຢູ່ກ້ອງ ການ ກະທຳຢູ່ທີ່ມຸມ ແລະ ເລືອກການກະທຳ.

ປຸ່ມສະຕິກກີ

ຕັ້ງປຸ່ມຂະຫຍາຍຂອງຄິບອດພາຍນອກ, ເຊັ່ນປຸ່ມ Shift, Ctrl ຫຼື Alt, ເພື່ອຄົງການກົດໄວ້. ສິ່ງນີ້ຈະຊ່ວຍໃຫ້ທ່ານສາມາດໃຊ້ທາງ ລັດຄິບອດໂດຍບໍ່ຕ້ອງມີການກົດສອງປຸ່ມໃນເວລາດຽວກັນ.

ເປີດ ຕັ້ງຄ່າ, ແຕະ ຄວາມສາມາດເຂົ້າໃຊ້ → ການໂຕ້ຕອບ ແລະ ຄວາມຄ່ອງເຄັ້ວ ແລະຈາກນັ້ນແຕະສະວິດ ປຸ່ມສະຕິກກີ ເພື່ອ ເປີດມັນ.

ປຸ່ມຊ້າ

ຕັ້ງເວລາການຈົດຈຳສຳລັບການກົດປຸ່ມໃນຄິບອດພາຍນອກ.

ເປີດ ຕັ້ງຄ່າ, ແຕະ ຄວາມສາມາດເຂົ້າໃຊ້ → ການໂຕ້ຕອບ ແລະ ຄວາມຄ່ອງເຄັ້ວ → ປຸ່ມຊ້າ, ແຕະສະວິດເພື່ອເປີດມັນ ແລະ ຈາກນັ້ນຕັ້ງເວລາ.

ປຸ່ມສະທ້ອນຄືນ

ຕັ້ງອຸປະກອນໃຫ້ຈົດຈຳຄັ້ງທຳອິດທີ່ທ່ານກົດປຸ່ມພາຍໃນເວລາທີ່ຕັ້ງໄວ້ເທົ່ານັ້ນ ເມື່ອທ່ານກົດປຸ່ມດຽວກັນຊ້າໆຫຼາຍເທື່ອ.

ເປີດ ຕັ້ງຄ່າ, ແຕະ ຄວາມສາມາດເຂົ້າໃຊ້ → ການໂຕ້ຕອບ ແລະ ຄວາມຄ່ອງເຄັ້ວ → ປຸ່ມສະທ້ອນຄືນ, ແຕະສະວິດເພື່ອເປີດ ມັນ ແລະຈາກນັ້ນຕັ້ງເວລາ.

ການຕັ້ງຄ່າຂັ້ນສູງ

ການເປີດໃຊ້ຄຸນສົມບັດຄວາມສາມາດເຂົ້າໃຊ້ໂດຍກົງ

ຕັ້ງໃຫ້ເປີດຄຸນສົມບັດຄວາມສາມາດເຂົ້າໃຊ້ໂດຍກົງ.

ເປີດ ຕັ້ງຄ່າ ແລະ ແຕະ ຄວາມສາມາດເຂົ້າໃຊ້ → ການຕັ້ງຄ່າຂັ້ນສູງ. ແຕະ ປຸ່ມຄວາມສາມາດເຂົ້າໃຊ້ → ເລືອກການກະທຳ ຫຼື ເລືອກ ປຸ່ມຂ້າງ ແລະ ປຸ່ມເພີ່ມລະດັບສູງ ຫຼື ປຸ່ມເພີ່ມ ແລະ ຫຼຸດລະດັບສູງລົງ ແລະຈາກນັ້ນໝາຍຕົກເອົາຄຸນສົມບັດຄວາມສາມາດເຂົ້າໃຊ້ທີ່ທ່ານຕ້ອງການໃຊ້.

ການຕັ້ງການແຈ້ງເຕືອນດ້ວຍແສງ

ຕັ້ງອຸປະກອນໃຫ້ກະພົບເປັນແສງແຼັດ ຫຼື ໃນໜ້າຈໍ ເມື່ອສຽງໂມງປຸກດັງຂຶ້ນ ຫຼື ເມື່ອທ່ານມີການແຈ້ງເຕືອນ, ເຊັ່ນ ສາຍໂທເຂົ້າ ຫຼື ຂໍ້ຄວາມໃໝ່.

ເປີດ ຕັ້ງຄ່າ, ແຕະ ຄວາມສາມາດເຂົ້າໃຊ້ → ການຕັ້ງຄ່າຂັ້ນສູງ → ການແຈ້ງເຕືອນແຼັດ ແລະ ຈາກນັ້ນແຕະສະວິດທີ່ຢູ່ຂ້າງຕົວເລືອກທີ່ທ່ານຕ້ອງການເປີດ.

ເວລາທີ່ຈະເຮັດການດຳເນີນການ

ຕັ້ງໄລຍະເວລາທີ່ຈະສະແດງໜ້າຕ່າງປັບອັບທີ່ຂໍໃຫ້ທ່ານດຳເນີນການ, ເຊັ່ນ ການແຈ້ງເຕືອນ ຫຼື ການຄວບຄຸມລະດັບສູງ.

ເປີດ ຕັ້ງຄ່າ, ແຕະ ຄວາມສາມາດເຂົ້າໃຊ້ → ການຕັ້ງຄ່າຂັ້ນສູງ → ເວລາທີ່ຈະເຮັດການດຳເນີນການ ແລະຈາກນັ້ນເລືອກຕົວເລືອກ.

ແອັບທີ່ໄດ້ຕິດຕັ້ງແລ້ວ

ກວດເບິ່ງການບໍລິການຄວາມສາມາດເຂົ້າໃຊ້ທີ່ຕິດຕັ້ງໃນອຸປະກອນ.

ເປີດ ຕັ້ງຄ່າ ແລະ ແຕະ ຄວາມສາມາດເຂົ້າໃຊ້ → ແອັບທີ່ໄດ້ຕິດຕັ້ງແລ້ວ.

ການແກ້ໄຂບັນຫາ

ກ່ອນຕິດຕໍ່ສູນບໍລິການຂອງຊໍາຊຸງ ຫຼື ສູນບໍລິການທີ່ໄດ້ຮັບອະນຸຍາດ, ກະລຸນາລອງແກ້ໄຂບັນຫາຕໍ່ໄປນີ້. ບາງສະຖານະການອາດຈະໃຊ້ບໍ່ໄດ້ກັບອຸປະກອນຂອງທ່ານ.

ນອກຈາກນີ້ ທ່ານຍັງສາມາດໃຊ້ Samsung Members ເພື່ອແກ້ໄຂບັນຫາໃດໜຶ່ງທີ່ທ່ານອາດຈະປະເຊີນໃນຂະນະທີ່ໃຊ້ອຸປະກອນຂອງທ່ານ.

ເມື່ອທ່ານເປີດອຸປະກອນຂອງທ່ານ ຫຼື ໃນຂະນະທີ່ທ່ານກຳລັງໃຊ້ອຸປະກອນ, ມັນຈະເຕືອນບອກໃຫ້ທ່ານປ້ອນໜຶ່ງໃນລະຫັດຕໍ່ໄປນີ້:

- ລະຫັດຜ່ານ: ເມື່ອຄຸນສົມບັດການລັອກອຸປະກອນຖືກເປີດ, ທ່ານຈະຕ້ອງປ້ອນລະຫັດຜ່ານທີ່ທ່ານຕັ້ງສໍາລັບອຸປະກອນເຂົ້າ.
- PIN: ເມື່ອໃຊ້ອຸປະກອນເປັນຄັ້ງທໍາອິດ ຫຼື ເມື່ອຂໍ້ກຳນົດ PIN ຖືກເປີດ, ທ່ານຈະຕ້ອງປ້ອນ PIN ທີ່ມາພ້ອມກັບແຜ່ນ SIM ຫຼື USIM ເຂົ້າ. ທ່ານສາມາດປັບຄຸນສົມບັດນີ້ໂດຍການໃຊ້ແມນູລັອກແຜ່ນ SIM.
- PUK: ແຜ່ນ SIM ຫຼື USIM ຂອງທ່ານຖືກບລັອກ, ໂດຍປົກກະຕິແລ້ວຈະເປັນຜົນມາຈາກການປ້ອນ PIN ຂອງທ່ານເຂົ້າຢ່າງບໍ່ຖືກຕ້ອງຫຼາຍຄັ້ງ. ທ່ານຈະຕ້ອງປ້ອນ PUK ທີ່ຜູ້ໃຫ້ບໍລິການຂອງທ່ານຈັດໃຫ້.
- PIN2: ເມື່ອທ່ານເຂົ້າໃຊ້ແມນູທີ່ຕ້ອງມີ PIN2, ທ່ານຈະຕ້ອງປ້ອນ PIN2 ທີ່ມາພ້ອມກັບແຜ່ນ SIM ຫຼື USIM. ສໍາລັບຂໍ້ມູນເພີ່ມເຕີມ, ຕິດຕໍ່ຜູ້ໃຫ້ບໍລິການຂອງທ່ານ.

ອຸປະກອນຂອງທ່ານຈະສະແດງຂໍ້ຄວາມຂໍ້ຜິດພາດກ່ຽວກັບເຄືອຂ່າຍ ຫຼື ການບໍລິການ

- ເມື່ອທ່ານຢູ່ໃນພື້ນທີ່ທີ່ມີສັນຍານອ່ອນ ຫຼື ຮັບສັນຍານບໍ່ດີ, ທ່ານອາດຈະສູນເສຍການຮັບສັນຍານ. ຍ້າຍໃສ່ພື້ນທີ່ອື່ນ ແລະ ລອງໃໝ່ອີກຄັ້ງ. ໃນຂະນະທີ່ຍ້າຍ, ຂໍ້ຄວາມການຂັດຂ້ອງອາດຈະປະກົດຂຶ້ນຊໍາຊ້າກັນ.
- ທ່ານບໍ່ສາມາດເຂົ້າໃຊ້ບາງຕົວເລືອກໂດຍບໍ່ຕ້ອງມີການສະໝັກໃຊ້. ສໍາລັບຂໍ້ມູນເພີ່ມເຕີມ, ຕິດຕໍ່ຜູ້ໃຫ້ບໍລິການຂອງທ່ານ.

ອຸປະກອນຂອງທ່ານບໍ່ໄດ້ເປີດ

ເມື່ອແບັດເຕີຣີໝົດໄຟແລ້ວ, ອຸປະກອນຂອງທ່ານຈະບໍ່ເປີດ. ສາກແບັດເຕີຣີໃຫ້ເຕັມກ່ອນເປີດອຸປະກອນ.

ໜ້າຈໍສໍາຜັດຈະຕອບສະໜອງຢ່າງຊ້າໆ ຫຼື ແບບປໍຖືກຕ້ອງ

- ຖ້າທ່ານແນບກັນແຕກໜ້າຈໍ ຫຼື ອຸປະກອນເສີມທີ່ເລືອກໄດ້ເຂົ້າກັບໜ້າຈໍ, ໜ້າຈໍສໍາຜັດອາດຈະປ່ຽນຢ່າງຖືກຕ້ອງ.
- ຖ້າທ່ານກໍາລັງສວມໃສ່ຖົງມື, ຖ້າມີຂອງທ່ານປໍສະອາດໃນຂະນະທີ່ສໍາຜັດໜ້າຈໍສໍາຜັດ ຫຼື ຖ້າທ່ານແຕະໜ້າຈໍດ້ວຍວັດຖຸມີຄົມ ຫຼື ລາຍນິ້ວມືຂອງທ່ານ, ໜ້າຈໍສໍາຜັດອາດຈະໃຊ້ງານຜິດປົກກະຕິ.
- ໜ້າຈໍສໍາຜັດອາດຈະໃຊ້ງານຜິດປົກກະຕິໃນສະພາບທີ່ຊຸ່ມ ຫຼື ເມື່ອສໍາຜັດກັບນ້ຳ.
- ປິດເປີດອຸປະກອນຂອງທ່ານຄືນໃໝ່ ເພື່ອລຶບບັນຫາຂອງຊອບແວຊົ່ວຄາວ.
- ເບິ່ງໃຫ້ແນ່ໃຈວ່າອຸປະກອນຂອງທ່ານໄດ້ຖືກອັບເດດເປັນລຸ້ນຫຼ້າສຸດ.
- ຖ້າໜ້າຈໍສໍາຜັດມີຮອຍຂີດ ຫຼື ເກີດຄວາມເສຍຫາຍ, ໃຫ້ເຂົ້າໄປຫາສູນບໍລິການຂອງຊໍາຊຸງ ຫຼື ສູນບໍລິການທີ່ໄດ້ຮັບອະນຸຍາດ.

ອຸປະກອນຂອງທ່ານຢຸດທໍາງານ ຫຼື ມີບັນຫາທີ່ຮ້າຍແຮງ

ລອງການແກ້ໄຂບັນຫາຕໍ່ໄປນີ້. ຖ້າບັນຫາຍັງຄົງປໍຖືກແກ້ໄຂ, ໃຫ້ຕິດຕໍ່ສູນບໍລິການຂອງຊໍາຊຸງ ຫຼື ສູນບໍລິການທີ່ໄດ້ຮັບອະນຸຍາດ.

ການປິດເປີດອຸປະກອນຄືນໃໝ່

ຖ້າອຸປະກອນຂອງທ່ານປໍທໍາງານ ຫຼື ຄ້າໆ, ທ່ານອາດຈະຈໍາເປັນຕ້ອງໄດ້ປິດແອັບ ຫຼື ປິດອຸປະກອນ ແລະ ເປີດມັນຄືນໃໝ່.

ການບັງຄັບໃຫ້ປິດເປີດຄືນໃໝ່

ຖ້າອຸປະກອນຂອງທ່ານຄ້າໆ ແລະ ບໍ່ຕອບສະໜອງ, ກົດປຸ່ມດ້ານຂ້າງ ແລະ ປຸ່ມຫຼຸດລະດັບສຽງໃນເວລາດຽວກັນຄ້າໆໄວ້ເປັນເວລາຫຼາຍກວ່າ 7 ວິນາທີ ເພື່ອປິດເປີດມັນຄືນໃໝ່.

ການຕັ້ງອຸປະກອນຄືນໃໝ່

ຖ້າວິທີເຫຼົ່ານີ້ບໍ່ແກ້ໄຂບັນຫາຂອງທ່ານໄດ້, ໃຫ້ດໍາເນີນການຕັ້ງຂໍ້ມູນຂອງໂຮງງານຄືນໃໝ່.

ເປີດ ຕັ້ງຄ່າ ແລະ ແຕະ ການຈັດການທົ່ວໄປ → ຕັ້ງຄືນໃໝ່ → ຕັ້ງຄ່າໂຮງງານຄືນໃໝ່ → ຕັ້ງຄືນໃໝ່ → ລຶບທັງໝົດ. ກ່ອນດໍາເນີນການຕັ້ງຄ່າຂໍ້ມູນຂອງໂຮງງານຄືນໃໝ່, ຢ່າລືມເຮັດການແບັກອັບສໍາເນົາຂໍ້ມູນທີ່ສໍາຄັນທັງໝົດທີ່ຈັດເກັບໄວ້ໃນອຸປະກອນ.

ສາຍໂທປ໌ຖືກເຊື່ອມຕໍ່

- ເບິ່ງໃຫ້ແນ່ໃຈວ່າທ່ານໄດ້ເຂົ້າໃຊ້ເຄືອຂ່າຍມິຖີທີ່ຖືກຕ້ອງແລ້ວ.
- ເບິ່ງໃຫ້ແນ່ໃຈວ່າທ່ານໄດ້ຕັ້ງການຈຳກັດການໂທສຳລັບເບີໂທລະສັບທີ່ທ່ານກຳລັງໂທອອກ.
- ເບິ່ງໃຫ້ແນ່ໃຈວ່າທ່ານໄດ້ຕັ້ງການຈຳກັດການໂທສຳລັບເບີໂທລະສັບທີ່ໂທເຂົ້າມາ.

ຄົນອື່ນໆບໍ່ສາມາດໄດ້ຍິນສຽງທີ່ທ່ານເວົ້າໃນສາຍໂທ

- ເບິ່ງໃຫ້ແນ່ໃຈວ່າທ່ານໄດ້ປົກປິດໄມໂຄຣໂຟນໃນຕົວເຄື່ອງ.
- ເບິ່ງໃຫ້ແນ່ໃຈວ່າໄມໂຄຣໂຟນຢູ່ໃກ້ກັບປາກຂອງທ່ານ.
- ຖ້າທ່ານກຳລັງໃຊ້ຊຸດຫູຟັງ, ໃຫ້ແນ່ໃຈວ່າພວກມັນຖືກເຊື່ອມຕໍ່ຢ່າງຖືກຕ້ອງ.

ສຽງສະຫ້ອນໃນລະຫວ່າງການໂທ

ບັບປ່ຽນລະດັບສຽງໂດຍການກົດປຸ່ມລະດັບສຽງຂຶ້ນ ຫຼື ຍ້າຍໄປໃສ່ພື້ນທີ່ອື່ນ.

ເຄືອຂ່າຍມິຖີ ຫຼື ອິນເຕີເນັດຖືກຕັດເຊື່ອມຕໍ່ເລື້ອຍໆ ຫຼື ຄຸນນະພາບສຽງບໍ່ດີ

- ເບິ່ງໃຫ້ແນ່ໃຈວ່າທ່ານໄດ້ປັບລັອກເສົາອາກາດພາຍໃນເຄື່ອງຂອງອຸປະກອນ.
- ເມື່ອທ່ານຢູ່ໃນພື້ນທີ່ທີ່ມີສັນຍານອ່ອນ ຫຼື ຮັບສັນຍານບໍ່ດີ, ທ່ານອາດຈະສູນເສຍການຮັບສັນຍານ. ທ່ານອາດຈະມີບັນຫາການເຊື່ອມຕໍ່ ຍ້ອນບັນຫາທີ່ມີກັບສະຖານີຂອງຜູ້ໃຫ້ບໍລິການ. ຍ້າຍໃສ່ພື້ນທີ່ອື່ນ ແລະ ລອງໃໝ່ອີກຄັ້ງ.
- ເມື່ອໃຊ້ອຸປະກອນໃນຂະນະທີ່ກຳລັງເຄື່ອນທີ່, ການບໍລິການເຄືອຂ່າຍແບບໄວເລສອາດຈະຖືກປົດໃຊ້ງານ ຍ້ອນບັນຫາທີ່ມີກັບເຄືອຂ່າຍຂອງຜູ້ໃຫ້ບໍລິການ.

ແບັດເຕີຣີບໍ່ສາກຢ່າງຖືກຕ້ອງ (ສຳລັບເຄື່ອງສາກທີ່ໄດ້ຮັບການອະນຸມັດຈາກຊຳຊຸງ)

- ເບິ່ງໃຫ້ແນ່ໃຈວ່າເຄື່ອງສາກຖືກເຊື່ອມຕໍ່ຢ່າງຖືກຕ້ອງ.
- ເຂົ້າໄປຫາສູນບໍລິການຂອງຊຳຊຸງ ຫຼື ສູນບໍລິການທີ່ໄດ້ຮັບອະນຸຍາດ ແລະ ປ່ຽນແບັດເຕີຣີ.

ແບັດເຕີຣີໝົດໄວກວ່າເມື່ອຊື້ຕອນທຳອິດ

- ເມື່ອທ່ານປະອຸປະກອນ ຫຼື ແບັດເຕີຣີໃສ່ປ່ອນທີ່ມີອຸນຫະພູມເຢັນຫຼາຍ ຫຼື ຮ້ອນຫຼາຍ, ການສາກທີ່ເປັນປະໂຫຍດອາດຈະຫຼຸດລົງ.
- ຈະເພີ່ມການໃຊ້ແບັດເຕີຣີຂຶ້ນເມື່ອທ່ານໃຊ້ບາງຄຸນສົມບັດ ຫຼື ແອັບ, ເຊັ່ນ GPS, ເກມ ຫຼື ອິນເຕີເນັດ.
- ແບັດເຕີຣີເປັນວັດສະດຸສິ້ນເບື້ອງ ແລະ ການສາກທີ່ເປັນປະໂຫຍດຈະສິ້ນລົງເມື່ອເວລາຜ່ານໄປ.

ຂໍ້ຄວາມຂໍ້ຂັດຂ້ອງຈະປະກົດຂຶ້ນ ເມື່ອເປີດກ້ອງຖ່າຍຮູບ

ອຸປະກອນຂອງທ່ານຈະຕ້ອງມີປ່ອນເກັບຂໍ້ມູນ ແລະ ໄຟແບັດເຕີຣີທີ່ພຽງພໍເພື່ອໃຊ້ງານແອັບກ້ອງຖ່າຍຮູບ. ຖ້າທ່ານໄດ້ຮັບຂໍ້ຄວາມຂໍ້ຂັດຂ້ອງເມື່ອເປີດກ້ອງຖ່າຍຮູບ, ລອງສິ່ງດັ່ງຕໍ່ໄປນີ້:

- ສາກແບັດເຕີຣີ.
- ເຮັດໃຫ້ປ່ອນເກັບຂໍ້ມູນເປົາຫວ່າງໂດຍການໂອນໄຟລ໌ໃສ່ຄອມພິວເຕີ ຫຼື ລຶບໄຟລ໌ຈາກອຸປະກອນຂອງທ່ານ.
- ປິດເປີດອຸປະກອນຄືນໃໝ່. ຖ້າທ່ານຍັງຄົງມີບັນຫາກັບແອັບກ້ອງຖ່າຍຮູບຫຼັງຈາກລອງໃຊ້ເຄັດລັບເຫຼົ່ານີ້ແລ້ວ, ຕິດຕໍ່ຫາສູນບໍລິການຂອງຊຳຊາ ຫຼື ສູນບໍລິການທີ່ໄດ້ຮັບອະນຸຍາດ.

ຄຸນນະພາບຮູບຖ່າຍຕ່າງກວ່າການສະແດງຕົວຢ່າງ

- ຄຸນນະພາບຂອງຮູບຖ່າຍຂອງທ່ານອາດແຕກຕ່າງກັນ, ຂຶ້ນຢູ່ກັບສິ່ງຮອບຂ້າງ ແລະ ເທັກນິກການຖ່າຍຮູບທີ່ທ່ານໃຊ້.
- ຖ້າທ່ານຖ່າຍຮູບໃນພື້ນທີ່ທີ່ມີດ, ໃນຕອນກາງຄືນ ຫຼື ໃນອ້ອງ, ອາດຈະມີສຽງລົບກວນຂອງຮູບເກີດຂຶ້ນ ຫຼື ຮູບອາດຈະຢູ່ນອກຈຸດໂຟກັສ.

ຂໍ້ຄວາມຂໍ້ຂັດຂ້ອງຈະປະກົດຂຶ້ນ ເມື່ອເປີດໄຟລ໌ມັລຕິມີເດຍ

ຖ້າທ່ານໄດ້ຮັບຂໍ້ຄວາມຂໍ້ຂັດຂ້ອງ ຫຼື ຫຼິ້ນໄຟລ໌ມັລຕິມີເດຍບໍ່ໄດ້ ເມື່ອທ່ານເປີດພວກມັນໃນອຸປະກອນຂອງທ່ານ, ໃຫ້ລອງປະຕິບັດດັ່ງຕໍ່ໄປນີ້:

- ເຮັດໃຫ້ປ່ອນເກັບຂໍ້ມູນເປົາຫວ່າງໂດຍການໂອນໄຟລ໌ໃສ່ຄອມພິວເຕີ ຫຼື ລຶບໄຟລ໌ຈາກອຸປະກອນຂອງທ່ານ.
- ເບິ່ງໃຫ້ແນ່ໃຈວ່າໄຟລ໌ເພງບໍ່ການຈັດການສິດທິຈິຕອລ (DRM)-ທີ່ຖືກປ້ອງກັນໄວ້. ຖ້າໄຟລ໌ຖືກປ້ອງໂດຍ DRM, ເບິ່ງໃຫ້ແນ່ໃຈວ່າທ່ານມີໄບອະນຸຍາດ ຫຼື ປຸ່ມທີ່ເໝາະສົມເພື່ອຫຼິ້ນໄຟລ໌.
- ເບິ່ງໃຫ້ແນ່ໃຈວ່າຮູບແບບໄຟລ໌ຖືກຮອງຮັບໂດຍອຸປະກອນ. ຖ້າຮູບແບບໄຟລ໌ບໍ່ຖືກຮອງຮັບ, ເຊັ່ນ DivX ຫຼື AC3, ຕິດຕັ້ງແອັບທີ່ຮອງຮັບມັນ. ເພື່ອກວດເບິ່ງຮູບແບບໄຟລ໌ທີ່ອຸປະກອນຂອງທ່ານຮອງຮັບ, ເຂົ້າເບິ່ງເວັບໄຊທ໌ຂອງຊຳຊາ.

- ອຸປະກອນຂອງທ່ານຈະຮອງຮັບຮູບຖ່າຍ ແລະ ວິດີໂອທີ່ແຄ້ບເຈີໂດຍອຸປະກອນ. ຮູບຖ່າຍ ແລະ ວິດີໂອທີ່ແຄ້ບເຈີໂດຍອຸປະກອນອື່ນອາດຈະໃຊ້ບໍ່ໄດ້ຢ່າງຖືກຕ້ອງ.
- ອຸປະກອນຂອງທ່ານຈະຮອງຮັບໄຟລ໌ມັລຕີມີເດຍທີ່ໄດ້ຮັບການອະນຸຍາດໂດຍຜູ້ໃຫ້ບໍລິການຂອງທ່ານ ຫຼື ຜູ້ໃຫ້ການບໍລິການເພີ່ມເຕີມ. ບາງເນື້ອໃນທີ່ຖືກເຜີຍແຜ່ໃນອິນເຕີເນັດ, ເຊັ່ນ ສຽງໂທເຂົ້າ, ວິດີໂອ ຫຼື ວອລເປເປີ, ອາດຈະໃຊ້ງານບໍ່ໄດ້ຢ່າງຖືກຕ້ອງ.

ບລູທູດກຳລັງໃຊ້ງານບໍ່ໄດ້

ຖ້າຊອກບໍ່ເຫັນອຸປະກອນບລູທູດອື່ນ ຫຼື ມີບັນຫາໃນການເຊື່ອມຕໍ່ ຫຼື ຄວາມຜິດປົກກະຕິໃນການປະຕິບັດງານ, ລອງສິ່ງດັ່ງຕໍ່ໄປນີ້:

- ເບິ່ງໃຫ້ແນ່ໃຈວ່າອຸປະກອນທີ່ທ່ານປະສົງທີ່ຈະເຊື່ອມຕໍ່ກັບ ພ້ອມທີ່ຈະຖືກສະແກນ ຫຼື ຖືກເຊື່ອມຕໍ່ແລ້ວຫຼືບໍ່.
- ເບິ່ງໃຫ້ແນ່ໃຈວ່າໂທລະສັບຂອງທ່ານ ແລະ ອຸປະກອນບລູທູດອື່ນຢູ່ພາຍໃນຂອບເຂດບລູທູດສູງສຸດ (10 m).
- ໃນໂທລະສັບ, ເປີດ ຕັ້ງຄ່າ, ແຕະ ການເຊື່ອມຕໍ່ ແລະ ຈາກນັ້ນແຕະສະວິດ **ບລູທູດ** ເພື່ອເປີດມັນນອກຄັ້ງ.
- ໃນໂທລະສັບຂອງທ່ານ, ເປີດ ຕັ້ງຄ່າ, ແຕະ ການຈັດການທົ່ວໄປ → ຕັ້ງຄືນໃໝ່ → ຕັ້ງການຕັ້ງຄ່າເຄືອຂ່າຍຄືນໃໝ່ → ຕັ້ງການຕັ້ງຄ່າຄືນໃໝ່ → ຕັ້ງຄືນໃໝ່ ເພື່ອຕັ້ງການຕັ້ງຄ່າເຄືອຂ່າຍຄືນໃໝ່. ທ່ານອາດຈະສູນເສຍຂໍ້ມູນທີ່ຖືກລົງທະບຽນໄວ້ ເມື່ອດຳເນີນການຕັ້ງຄ່າຄືນໃໝ່.

ຖ້າເຄັດລັບເຫຼົ່ານີ້ບໍ່ແກ້ໄຂບັນຫາໄດ້, ໃຫ້ຕິດຕໍ່ສູນບໍລິການຂອງຊຳຊຸງ ຫຼື ສູນບໍລິການທີ່ໄດ້ຮັບອະນຸຍາດ.

ແຖບການປັບປ່ຽນຄວາມແຈ້ງຂອງໜ້າຈໍປັບປະກົດຂຶ້ນໃນແຜງການແຈ້ງເຕືອນ

ເປີດແຜງການແຈ້ງເຕືອນໂດຍການລາກແຖບສະຖານະລົງລຸ່ມ ແລະ ຈາກນັ້ນລາກແຜງການແຈ້ງເຕືອນລົງລຸ່ມ. ແຕະ  → ແຜນຜັງແຜງດ່ວນ → ການຄວບຄຸມຄວາມແຈ້ງ → ສະແດງຕະຫຼອດເວລາ.

ບໍ່ມີການເຊື່ອມຕໍ່ເມື່ອທ່ານເຊື່ອມຕໍ່ອຸປະກອນກັບຄອມພິວເຕີ

- ເບິ່ງໃຫ້ແນ່ໃຈວ່າສາຍ USB ທີ່ທ່ານກຳລັງໃຊ້ຢູ່ເຂົ້າກັນໄດ້ກັບອຸປະກອນຂອງທ່ານ.
- ເບິ່ງໃຫ້ແນ່ໃຈວ່າທ່ານຕິດຕັ້ງໄດຣ໌ເວີທີ່ຖືກຕ້ອງ ແລະ ອັບເດດໃນຄອມພິວເຕີຂອງທ່ານແລ້ວ.

ອຸປະກອນຂອງທ່ານບໍ່ສາມາດຊອກຫາຈຸດທີ່ຕັ້ງປະຈຸບັນຂອງທ່ານໄດ້

ສັນຍານ GPS ອາດຖືກປົດປັ້ງໃນບາງຈຸດທີ່ຕັ້ງ ເຊັ່ນ: ໃນອາຄານ. ຕັ້ງອຸປະກອນເພື່ອໃຊ້ Wi-Fi ຫຼື ເຄືອຂ່າຍມືຖື ເພື່ອຊອກຫາຈຸດທີ່ຕັ້ງປະຈຸບັນຂອງທ່ານໃນສະຖານະການເຫຼົ່ານີ້.

ຂໍ້ມູນທີ່ຈັດເກັບໃນອຸປະກອນໄດ້ສູນເສຍແລ້ວ

ເຮັດການແບັກອັບສຳເນົາຂໍ້ມູນທີ່ສຳຄັນທັງໝົດທີ່ຈັດເກັບໄວ້ໃນອຸປະກອນຕະຫຼອດເວລາ. ບໍ່ດັ່ງນັ້ນ, ທ່ານຈະບໍ່ສາມາດກູ້ຄືນຂໍ້ມູນ ຖ້າມັນຖືກເສຍຫາຍ ຫຼື ສູນເສຍ. ຊ່າຊຸງບໍ່ຮັບຜິດຊອບຕໍ່ການສູນເສຍຂໍ້ມູນທີ່ຈັດເກັບໄວ້ໃນອຸປະກອນ.

ຊ່ອງວ່າງນ້ອຍໆປະກົດຂຶ້ນອ້ອມຮອບດ້ານນອກຂອງເຄສອຸປະກອນ

- ຊ່ອງວ່າງນີ້ເປັນຄຸນສົມບັດທີ່ຈຳເປັນໃນການຜະລິດ ແລະ ການໂຍກ ຫຼື ການສັ່ນຂອງບາງສ່ວນນ້ອຍໆທີ່ອາດຈະເກີດຂຶ້ນ.
- ເມື່ອເວລາຜ່ານໄປ, ແຮງຂັດສິລະຫວ່າງສ່ວນຕ່າງໆອາດຈະເຮັດໃຫ້ຊ່ອງວ່າງນີ້ຂະຫຍາຍຕົວຂຶ້ນໜ້ອຍໜຶ່ງ.

ບໍ່ມີພື້ນທີ່ວ່າງພຽງພໍໃນປ່ອນເກັບຂໍ້ມູນຂອງອຸປະກອນ

ລຶບຂໍ້ມູນທີ່ບໍ່ຈຳເປັນ, ເຊັ່ນ ແຄຊ໌, ໂດຍໃຊ້ຄຸນສົມບັດການດູແລອຸປະກອນ ຫຼື ລຶບແອັບ ຫຼື ໄຟລ໌ທີ່ບໍ່ໃຊ້ດ້ວຍຕົນເອງ ເພື່ອເພີ່ມພື້ນທີ່ປ່ອນເກັບຂໍ້ມູນຂຶ້ນ.

ປຸ່ມໂຮມບໍ່ປະກົດຂຶ້ນ

ແຖບການກຳນົດທິດທາງທີ່ມີປຸ່ມໂຮມອາດຈະຫາຍໄປ ໃນຂະນະທີ່ໃຊ້ແອັບ ແລະ ຄຸນສົມບັດບາງຢ່າງ. ເພື່ອເຂົ້າໃຊ້ແຖບການກຳນົດທິດທາງ, ລາກຂຶ້ນເທິງຈາກເບື້ອງລຸ່ມສຸດຂອງໜ້າຈໍ.

ລິຂະສິດ

ລິຂະສິດ © 2023 Samsung Electronics Co., Ltd.

ຄູ່ມືນີ້ໄດ້ຮັບການຄຸ້ມຄອງພາຍໃຕ້ກົດໝາຍລິຂະສິດລະຫວ່າງປະເທດ.

ຫ້າມຜະລິດຊໍ້າ, ແຈກຢາຍ, ແປ ຫຼື ສົ່ງຕໍ່ສ່ວນໃດໜຶ່ງຂອງຄູ່ມືນີ້ໃນຮູບແບບໃດໜຶ່ງ ຫຼື ທັງທາງອີເລັກໂຕຣນິກ ຫຼື ທາງເຄື່ອງຈັກ, ລວມທັງການອັດເອກະສານ, ການບັນທຶກ ຫຼື ການຈັດເກັບໃນປອນເກັບຂໍ້ມູນ ແລະ ລະບົບການກູ້ຄືນຂໍ້ມູນໃດໜຶ່ງ.

ເຄື່ອງໝາຍການຄ້າ

- ຊໍາຊຸງ ແລະ ໂລໂກ້ຊໍາຊຸງເປັນເຄື່ອງໝາຍການຄ້າທີ່ຖືກລົງທະບຽນຂອງ Samsung Electronics Co., Ltd.
- Bluetooth® ເປັນເຄື່ອງໝາຍການຄ້າທີ່ຖືກລົງທະບຽນຂອງ Bluetooth SIG, Inc. ທົ່ວໂລກ.
- Wi-Fi®, Wi-Fi Direct™, Wi-Fi CERTIFIED™ ແລະ ເຄື່ອງໝາຍ Wi-Fi ເປັນເຄື່ອງໝາຍການຄ້າທີ່ຖືກລົງທະບຽນຂອງ Wi-Fi Alliance.
- ຜະລິດພາຍໃຕ້ໃບອະນຸຍາດຈາກ Dolby Laboratories. Dolby, Dolby Atmos ແລະ ສັນຍາລັກ D ຄູ່ ແມ່ນເຄື່ອງໝາຍການຄ້າຂອງ Dolby Laboratories.
- ເຄື່ອງໝາຍການຄ້າ ແລະ ລິຂະສິດອື່ນໆທັງໝົດເປັນຊັບສິນຂອງເຈົ້າຂອງທີ່ກ່ຽວຂ້ອງຂອງພວກເຂົາ.